VENTA DE MUEBLES EN GENERAL

A LOS NOVIOS, entregamos muebles a 10, 12 y 14 mens., Cangallo 1143. v17

A $ 100 dormit., $ 60 roperos; $ 4 sillas, $ 25 lavatorios, Rivadavia 3100. v12

ARAÑAS GRAN LIQ. de EXISTENCIAS demasiado artefactos, Maipú 257. v21

ARAÑAS GRAN LIQUID., lo más moderno, gran surtid., Victoria 931. v16

A LOS NOVIOS entregamos muebles a 10, 12 y 14 mens, Cangallo 1143. v14

A DOQUIERA los muebles en 10 a 14 mensual., sin int., Cangallo 1143. v13

A LOS NOVIOS: muebles liquido, com., dormi., sala, etc., Sarmiento 1118. v11

A CORRIENTES 1461, liquida comedores, dormitorios, escritorios y sueltos. v11

A PROVECHEN, vendo comedor roble, $ dormitorios, San Juan 1090, 1er. p. v12

A 100 $ DORMITORIO, comedor 120 $, sala, 60 $, muebl. a. B. Irigoyen 1278 v14

A PRECIOS reb. muebl. con fac. de pago, mueblería América, B. Irigoyen 644.

ALFONSIN, Sarmiento 1646, hay de todo, Dormitorios, comedores, escrit. v13

A $ 100 DORMIT. comedor, aparador 48, ropero 39, camas 26, escrit., Rivera 842. v15

A CANGALLO 1143, debe acudir toda persona económica, para adquirir muebles a largos plazos. v14

A DOMICILIO OSTENDRA EN 24 HOras muebles en 10 a 14 meses, a plazos Cangallo 1143. v14

A EMPLEADOS NACIONALES, DE ALto comercio, municipales, muebles en 10 a 14 mensualid., Cangallo 1143. v16

A LA EXPOSICION "Sarmiento", liq. regios comedores y dormitorios, salas, escritorios, vestíbulos y sueltos, muebles sueltos y bar., Sarmiento 1118. v11

ACUDAN A LA ANTIGUA MUEBLERIA Colón y se convencerán de que es la única donde pueden comprar bueno y barato, con fac. de pago, Cangallo 1036.

A CREDITO, SIN FIADOR, MUEBLES para empleados de Bancos, FF. CC. y al personal doc. del C. N. de E., operaciones en el día, mueblería Colón, Cangallo 1036.

A MITAD DE PRECIO VENDEMOS particularmente, provenientes de concursos y quiebras, varios juegos de comedor, dormitorios, sala y vestíbulo, bibliotecas, arañas, cajas de hierro, camas y otros muebles; Scotti y Cía., Maipú 257. v21

ATENCION! Antes de comprar muebles de ocasión, consulte nuestros precios: roperos c. espejo 40 $, aparadores $ 38; lavatorios $ 25; camas $ 15; dormitorios, 3 plz. $ 130, sillas $ 4.60, juegos sala, $ 80; vestíbulo, $ 70; Corrientes 1300. v14

A $ 85 DOCENA SILLAS DE COMEDOR col. roble, otras roble n. a. desde 140 $ doc., tipo Viena, desde 96 $; Viena legítimas desde $ 120 doc.; 300 modelos más en exposición. Venta directa y precio fijo, Cía. General de Sillas, Maipú 443.

A PRECIOS DE REMATE, DE VERdad, en venta particular.
Por cuenta de quien corresponda. Soberbios dormitorios, comedores, juegos de sala, muebles de oficina, cajas de hierro importadas y del país, etc. etc. Antes de hacer sus compras visiten
La Exposición Fabbio, Maipú 224 v14

BAÑADERAS VARIAS, BUENAS, LAVAtorios, etc., ocasión, Victoria 981. v15

BIBLIOTECAS, escritorios, muebles para oficina, ocas., Victoria 981. v15

BUTACAS SOLIDAS Y ELEGANTES, vendo; Lavalle 641. v11

BUEN dormitorio matrimonial, macizo, comedor completo, Moreno 3160. v14

BUTACAS VENDO, NUEVAS Y USAdas, W. Villafañe 1025.

BARATO... VENDEMOS BUEN SURTIdo en escritorios cajas de hierro, bibliotecas, juegos cuero, etc., Cerrito 458.

BILLARES N. A. inmejorables, surtido en acces. y paños Simonis de $ 32; torneo de bolas marfil a $ 1, Salta 525.

BUEN COMEDOR, 2 DORMITORIOS, piano, camas bronce, camas hierro, sala, colchones, carpeta felpa, ropero, mesas, máquinas coser Singer, vestíbulo, heladera, cuadros, reloj, ventilador, aparador calef., espejo dorado, alfombras, vendo suelto, particular, Salta 564. v14

CAJAS hierro, marcas extranjeras, vendo ocasión, Av. Mayo 1038. v11

CAMAS ESMALT. p. fábr., lana esp. $ 0.60, cot. fino 2 $ met., Defensa 732.v11

COMEDOR fino, tipo parisién, completo, marquetería, Moreno 3160. v14

CAJAS DE HIERRO LIQ. DESDE 95 $, grandes ocasiones, Victoria 981. v15

CAJAS DE HIERRO IMPORTADAS Y del país, liquido, Maipú 257. v21

COMEDORES, dormitorios, sillas, etc., nvos., bto., Salta 567, depósito.v1jun

CAMA hierro, nueva, 2 plazas y violín de estudio vendo; Ombú 53.

CAJA HIERRO, IMPORTADA Y CAMIta nogal, vendo, Humberto 1 1352.

COMEDOR Renacimiento, roble macizo, con sus sillas, sillones y sofá de cuero, vendo por ausentarme, Tucumán 757.

COMEDORES EN TODOS LOS ESTILOS nuevos y usados, a precios irrisorios, Suegro y Cía., Cerrito 452.

CAMAS COMPLETAS $ 35, CON COLchón, almohada y una silla, Baratti y Cía., Corrientes 1146. v15

COMEDOR 100 y 150 $, dormitorio 100 y 120 $, guardarropa 50 $, mesas, sillas, sala 50 $, var. stos. vdo., S. Juan 3264. v14

CAMAS DE BRONCE, Compren directamente en la fábrica, 20 o|o de rebaja durante el presente mes, Simón Gutman, casa central, Cangallo 1700. U. T. 4602 Lib. suc. Cangallo 881. U. T. 1965, Riv. Pidan catálogo v15

CAMAS ESMALT., 1 PL., 20 $, de bce. $ 85, 2 pl. 136, surt. camas, cunas bar., colch., hoteles, lanas, cot., colcha, composturas a dom. talleres a la vista, conducción, embal. gratis. Venta por mayor y menor. Pid. precios. catál. Sca. (Morano); Cangallo 1530, U. T. 6486, Riv.

CATAMARCA 1356 — MUEBLES.
Por cuenta de acreedores y orden del síndico-liquidador Sr. Angel Villa, se venden a particulares y comerciantes.
20 dormitorios 3 cuerpos.
85 comedores varios modelos.
Bibliotecas, guardarropas, muebles sueltos, de 8 a 19, Catamarca 1356. v11

DORMITORIO regio, comedor caoba, vestíbulo íd., escritorio, vendo, Melo 2516.

DORMITORIO roble, casi nuevo, vendo por ausentarme Europa, Humberto 1776

DORMITORIO finísimo caoba, dev. marquet. bronce, nuevo, Moreno 3160. v14

DORMITORIO 3 cuerpos, fileteado bronce macizo, nuevo, Moreno 3160. v14

DORMITORIO CAOBA, desarme, se vende, Belgrano 3219, tratar de 14-17 v11

DORMITORIO y comedor finos, muy barato, urgente, Rincón 636. v16

DORMITORIO, comedores, salas, vestíbulos vende ocasión, Av. Mayo 1038. v11

DORMITORIOS en caoba, roble, cedro, Luis XIV y XV vendemos por vencimientos de antiojos, Cerrito 456, Suegro y Cía.

ESCRITORIO COMPLETO SE VENDE, Peña 3133, verlo de 10 a 12. v11

ESCRITORIOS, BIBLIOTECAS Y ARCHIvos, juegos de cuero, Maipú 257. v21

ESCRITORIOS, bibliotecas, juegos de cuero, archivos, no compren sin antes consultar mis precios, Fabbio, Maipú 224 v14

EN CERRITO 458, casa Suegro, encontrará Vd. a precios módicos, cualquier mueble suelto para su casa.

FLAMANTE dorm. y com. marq. y bronce, vendo urg., Cochabamba 3346. v11

GUARDARROPA macizo, luna biselada, biblioteca 3 cuerpos, Moreno 3160. v14

JUEGO de sala casi nuevo, se vende; calle Loria 566. v11

JGOS. CUERO, archivos, bibliotecas, escritorios, vdo. ocas. Av. Mayo 1038 v11

JUEGO comedor completo, moderno, vendo, $ 450, Charcas 1173.

JUEGO MUEBLES de sala, bueno, de ocasión, urg., se vende, Salta 1417.

JUEGO COMEDOR estilo Jacobin, pocos meses de uso, espléndido juego, se vende a precio módico. En exhibición y tratar Reconquista 553. v12

MOBLAJES COMPLETOS, COMPRO; M. Bono; Maipú 357. v21

MUEBLES A PRECIO DE FABRICA, LA Unión Fabricantes, Suipacha 234. v21

MUEBLES; SALA, comedor, dormitorio, vendo; Lavalle 1512. v12

MUEBLES A CREDITOS SIN FIADOR a los señores oficiales del ejército y marina, mueblería Colón, Cangallo 1036.

MUEBLERIA COLON, CANGALLO 1036. —Créditos sin recargo, operaciones resueltas en el acto, garantizamos los muebles que vendemos, Cangallo 1036.

MUEBLES CON FACILIDADES DE PAgo, al mismo precio que al contado, puede usted adquirir solamente en la mueblería Colón, Cangallo 1036.

MUEBLES DE OCASION, POCO USO, grandes surtidos, verlos antes de comprar en otra parte, con pocos pesos amueblarán su casa, Victoria 981. v15

MUEBLES... DIRECTAMENTE DE LA fábrica al comprador. Visite hoy mismo nuestra exposición de venta, Sarmiento 1458, ahorrarán dinero y tiempo, siendo los precios sumamente reduc., fáb. Jujuy 50-58. v13

MUEBLERIA "EL SOL", LA QUE VENde con el 30 o|o más barato, grandes surtidos de todas clases, catálogo, embalaje y acarreo gratis, Corrientes 1118, casi esquina Cerrito, Luis Toretti. v20

MUEBLES: A. Astraldi, 1043 Sarmiento. Dormitorio matrimonio, col. roble macizo o cedro, 9 piezas, $ 295; regalo a todo comprador un reloj despertador. Embalaje y transporte gratis. Pidan catálogo. v17

MUEBLES "FRANCO ARGENTINA" Rivadavia 2579. Gran rebaja de precios, somos fabricantes de verdad, vendemos en las mensualidades sin recargo de precios, vi... nos, es comprar, expedición y embalaje gratis. Soliciten catálogo. v15

MUEBLERIA "EL HOGAR", 1041 SARmiento 1041.—30 o|o de rebaja de los precios marcados.
PIDAN PRESUPUESTOS
Dormitorios de 195 a $ 3.000. La casa más surtida de la capital, Comedores de 215 a 1.800, Embalaje, trasporte gratis. v14

MUEBLES — Ceruso y Scarlato, Suipacha 221. Precios sumamente rebajados que no admiten competencia, por ser fabricantes, con talleres electro-mecánicos en Guayaquil 391, no anunciamos precios, no queremos engañar al público, visiten ... v12

VENTA DE MUEBLES EN GENERAL

MUEBLES Y TAPICERIA, A PLAZOS igual que al contado. Novios y familias: Visiten Italo Argentina. Solidez, lujo, elegancia, economía, gran variedad en sala, dormitorio, comedor, escritorio, vestíbulo, camas de bronce, cortinados, etc. 1613 B. Mitre 1613, Miniaci Hnos. v13

MUEBLES A CREDITO, BARATTI y Cía. —Corrientes 1146.—Nuestros precios son todos marcados claramente, son los más bajos de Buenos Aires, son los mismos que al contado, con un recargo racional y módico del 5 al 8 o|o, según el plazo convenido. Ventas en 5, 6, 8, 9 y 10 cuotas. — Casa fundada en 1888. v14

MUEBLES (CASA MOREAU) MUEBLES 868 Cangallo 868
Iniciamos nuestra GRAN LIQUIDACION con REBAJAS EXTRAORDINARIAS!!!
Dormitorio moderno p. matrimonio . . . $ 270
Comedor c. roble, moderno 250
Comedor roble, con vitrina 325
Juego de sala, moderno, desde 140
GRATIS catálogo para el interior con los últimos modelos. — A. de Rosa y Cía. v11

MUEBLERIA AMERICA, BERNARDO de Irigoyen 644—Muebles de calidad a precios módicos. Créditos se acuerdan liberalmente. Vendo 20 o|o más barato que en el centro. Comprar en la mueblería América, es ganar tiempo y dinero y salir satisfecho. Al interior créditos como en la capital. Visítenos o escriba y será nuestro cliente.— Gargiulo, Bomchil y Cía., mueblería América, Bernardo de Irigoyen 644.

MUEBLES... MUEBLES... MUEBLES... Sarmiento 746. Terza Hnos.—La casa que hoy más conviene para comprar es la fábrica, que ganará tiempo y dinero. Para convencerse de la verdad, visite usted hoy mismo nuestra exposición de venta. Dormitorio y comedores de roble y caoba, 3 cuerpos, a $ 140, 180, 200, 300, 460, 500 y 600 $. Los del interior consulten catálogo núm. 10. No olviden: Sarmiento núm. 746. —Terza Hnos. v12

MUEBLERIA BOSTON, SARMIENTO 949|51. Soliciten nuestro gran catálogo de 288 páginas, que se remitirá gratis a vuelta de correo. En liquidación: Dormit., 3 piezas, elástico y lunas, $ 185; comed., apar., trinchante, mesa y 6 sillas, 365; guardarropas macizos, de 160 met., 96; camas de hierro, esmaltado, al laqué, 33; juego vestíbulo, 7 piezas, 160; íd. escritorio, 8 piezas, tapizado, 170. Hay muebles para todos gustos y precios. Soliciten hoy mismo nuestro catálogo, Mueblería "Boston", Sarmiento número 949|51. v15

MUEBLES CON FACILIDADES de pago, sin recargo de precio, lo mismo que al contado. Precios marcados con números a la vista. Operaciones por cualquier cantidad a plazo fijo o en cuotas mensuales, con o sin entrega inmediata, con garantía o sola firma resueltas en el acto y con toda reserva.
Especialidad en muebles finos y de estilo sobre dibujo, sin perjuicio de ofrecer el más amplio surtido de muebles a precios que no admiten competencia, garantía su sólida construcción y cambiamos en cualquier tiempo las lunas si se manchan.
Exposición Inglesa, fundada en 1887. Instalada en su local propio, R. Díaz y Cía. 1157 SARMIENTO 1157, entre Cerrito y Libertad, U. T. 153, Libertad. v21

PIANO alemán bronce, otro estudio bueno, Corrientes 3707. v11

PIANO alemán especial, vende casa particular, baratísimo, Salguero 696. v11

PIANOS cruzados en bronce desde $ 330 hasta 1200 $, liq., Corrientes 3978. v14.

PIANOS, PIANO PIANOLAS alemanes, de ocasión, Talcahuano 469. v12

PIANO RIQUISIMO para estudio, vendo barato y garant. Humberto 1724. v11

PIANO de estudio en buen estado, vende familia Heruti 3117. v14

PIANO, LINDAS voces, vendo urgente, Corrientes 1792 piso 1ro. v12

PIANO espléndido alemán, nuevo, gran formato, vendo, ocasión, B. Mitre 1857.

PIANO Erard perf. est., vendo cualquier precio, Rivadavia 6735. v12

PIANOS espléndidas voces, vendo desde 320 a 900 $ Victoria 3793.

PIANOS nuevos, Otto, Hamburgo, gran formato, vendo barato; Cangallo 1338.

PIANO SCHIEDMAYER grandioso, vendo muy barato, Venezuela 634.

PIANO espléndido, buena marca, nuevo, vende familia, 750 $, Salta 757.

PIANO de lo mejor, plazo sin fiador, vendo, Alberdi 394, plaza Flores.

PIANOS y pianolas eléctricas y a mano, vendo ocasión, Av. Mayo 1038.

PIANO ELECTRICO VENDO BARATO; C. Pujol, Cañuelas, U. T. 7.

PIANO IBACH 1|2 cola de concierto y arpa vdo. muy barato, Santa Fe 2221.

PIANOS de cola y verticales, mejores marcas alemanas, directamente de la fáb. a representantes, expos. Florida 256.v13

PIANOS, GRAN liquidación, nuevos y usados $ 230, 380, 400, 450, 500 arriba, marcas garant., Zamboni, Venezuela 634.

PIANOS de EMBARGOS, nueva remesa, rebaja asombrosa, regios y garant., a $ 450, 550, 600 a 900, Chacabuco 707. v14

PIANOS ERARD, 5 años garantía, autoptanos con 50 rollos, funda, banco, los mejores, 2200 $, Callao 346. v14

PIANOS alemanes y franceses, los mejores, nuevos, antes de comprar visiten la antig. casa Palazzo, Matheu 1670. v13

POR AUSENTARME VENDO JUEGO DE muebles y máquina de coser, todo nuevo Caxaraville 3844, Florida, F. C. C. A. v11

PIANOS franceses y alemanes, de ocasión para estudio y concierto, vende La Liquidadora de Pianos, Talcahuano 434. v16

PIANOS alemanes y otros, recién recibidos desde 350 $, Pleyel 1|2 cola, poco uso, vende casa Medina, calle Esmeralda 601.

PIANOS, no compre sin ver primero, lo mejor que se fabrica en Alemania, mitad prec., gar., 20 a 40 años, Medrano 517. v12

PIANOS: Steinweg, Steingraeber, Quant, Sprunck, regios, garant. 20 años, de $ 380 a 950 arriba, "Casa Oliver", E. Ríos 427. v14

REGIO JUEGO de comedor completo, vdo. urgente, Corrientes 2518 v12

SE VENDE UNA CAJA DE HIERRO, ocasión, Neuquén 775. v12

SE VENDE UN JUEGO COMEDOR Y UN escritorio, Brandsen 2049 v12

SE VENDE JUEGO DORMITORIO EN buen uso; Charcas 1628 piso 2o.

SE VENDE un juego matrimonial 3 piezas, un escritorio y una caja de hierro; Corrientes 2061.

SILLAS DE TODAS CLASES, MAS DE 300 modelos en exposición para comedor en roble N. A. o cedro desde $ 140 la doc.; de Viena legítimas desde $ 120 la doc.; otras estilo Viena desde $ 96 la doc., y gran surtido de sillas especiales para cafés, hoteles, etc. Precio fijo. Cía. General de Sillas, Maipú 443

URGENTE vdo. rico juego dormit. y comedor, comp., 196 $, Defensa 722. v11

URGENTE vendo 3 dormit. todo comedor, camas bronce, escrit., sertiles, baño, etc. Santa Fe 3067 v14

URGENTE vendo comedor, dormitorio, sala, escritorio, vestíbulo y muebles sueltos, junio a sep., Corrientes 2518 v14

VENDO LOS MUEBLES conjuntamente, casa Humboldt 2331.

VENDO muebles, banco y herramientas de carpintería, Gutiérrez 3353 v12

VENDO por ausentarme, regio comedor, dorm., arañas, colch., Jujuy 242 v16

VENDO dormitorio moderno, comedor, mesa y sillas, nuevo, Boedo 1306 v11

VENDO POR RUPTURA de matrimonio dorm. com., B. Irigoyen 1439, 2 o p. v14

VDO. BARATISIMO comedores, dormitorios, nuevos, modernos, roperos, aparad., mesas, sillas, escrit., Piedras 424. v14

VENDO MUY BARATO RICO COMEdor, 3 dormitorios, sala dorada, piano, vestíbulo, escritorio, cama bronce, etc. juntas o separadas, B. Irigoyen 1374 v14

AVISOS PARA SEÑORAS Y SEÑORITAS

ACOLCHADOS se forran de todas clases, Rivadavia 1953. U. T. 6535, L. v21

A ¡Las Violetas, Modas, sombreros últimos modelos, prec. mód., B. Irigoyen 958.v18

A $ 6.75 y 8.90, sombreros terciopelo seda. Espec. reformas, C. Pellegrini 534 v12

ARRUGA, VELLO, PECAS, ETC. EXTIRpación garantida por la prof. Colombina; Entre Ríos 428. Consultas gratis v11

A MEDIDA MOLDES CAFA, Fresanot, atiende pedidos carta, vainillas, festones, figur. y bordados, Belgrano 1790.v16

ATENCION: reformamos y hacemos vestidos, sombreros y liquidamos vestidos desde 15 $, ocasión; Viamonte 565. v11

A SRAS. y SRTAS. máq. de bordar alto relieve, modificada, para trabajar con lana y seda, fina y gruesa, $ ... Pidan informes, Luchetta, C. Calvo 1770, particular v17

BARNIZ para las uñas de 5 días, líquido p. sacarlo, Corrientes 1344. v13

BORDO VESTIDOS, bordado artístico, precios módicos, Libertad 283. v13

BAZAR "LONDRES", B. DE IRIGOYEN esq. Estados Unidos, casa especial en regalos para casamientos, bonito surtido de objetos de fantasía y artículos con y sin estuche, desde $ 10 al más alto precio, antes de comprar ver las grandes vidrieras de nuestra casa, siempre a precios módicos, Manuel Vivero, importador. v14

CANAS: Radial, 1.90, Crema París 1.20, A. Maltrat, B. Mitre 1573. v14

CUELLOS DE PIELES liquido desde $ 10, nutria $ 20; Callao 471. v11

DEPILACION eléctr., quita todos defect. de la faz, Apolline, Esmeralda 664. v14

DESDE $ 2 reformo sombreros terciopelo, seda o fieltro, Callao 471. v12

DOSELES DE TUL BORDADO CON COrona de bronce, colocado a 50 $; colchas, visillos, tules y damascos, a precios muy económ., tapicería, Rivadav. 1915. v12

ESPECIALISTA arreglos máq. coser, va a domicilio; Pozos 1143, Magaldi. v11

EX CORTADOR de Harrods, tailleur y tapados, 30 y 40 $. Q. Bocayuva 537. v18m

GUANTE de belleza, para sacar y evitar las arrugas del rostro, a 5 $; Mentonier para sacar la papada, a 5 $; casa del Diluvio, Lavalle 963. v12

HAGO VESTIDOS tailleur, fantasía y soirée, corte elegante y confección esmerada, Libertad 20, U. T. 6436, Riv. v11

MODISTA: tailleur, fantasía y soirée, camisero y modicidad, en 1.a de importancia; Tucumán 1334 (hay cortador). v12

MODAS, Liquidación permanente. "La Mikerva", Carlos Pellegrini 304. v14

MODISTA, Paraná 163, moldea vestidos, arreglos, tap., pieles, prec. módico. v20

MANICURA, atiende en su casa y a domicilio, L. P., Belgrano 880. v16

MASAJISTA, manicura a domicilio; Chile 834, 1r. piso, derecha. v12

MANICURA, pedicura, mas. facial, atiende ambos sexos, cns., Chile 1694. v11

MANICURA, pedicura y masajista, calle Uruguay 150, de 14 a 19. v12

MANICURA a Sras. solo a domicilio: U. T. 361, Rivadavia, Esmeralda 887. v11

MASAJISTA DEL HOSP. ALVAREZ, mas. méd., faciales, Lima 311, 1o.

MADAME ROUSSEAU, ofrece sombreros desde $ 25 y reformas, Suipacha 311.

MODISTA SE OFRECE; Costa Rica, No. 3815. v12

MODISTA, buena se ofrece casa de familia, 4 $ diarios, Pringles 267.

MODISTA ex 1a. de Harrods, fantasía y capas $ 18, sastre y tapados $ 25; hay cortador, San José 970. v11

MANICURA, pedicura y masajista diplomada, tratamiento de la caspa, se dan lecciones; 25 de Mayo 532, 2o. v14

MASAJISTA ELSA. METODO ESPECIAL. Atiende de 10 a 20 horas, Corrientes 1277, piso 2o. v11

MASAJES ELECTRICOS FACIALES Y terapéuticos, rayos violeta para curaciones cutáneas. Señora Laborde; Azcuénaga 1299, de 13 a 18, teléf. 2278, Juncal. v12

OFRECESE modista por día, $ 4; Blanco Encalada 3322. v12

PIELES, vendo, curto, tiño, arreglo y reformo, cast. gratis, Cerrito 236. v12

PIELES TIÑO, CURTO Y CONFECCIOno, mitad precio, San Juan 2737. v14

PIELES, vendo, tiño, arreglo, reformo de usado a nuevo, Maipú 536. v12

PIELES, cuellos, zorros, capas, $ 2 semanal, carta S. B., Serrano 775. v11

PIELES, capas, cuellos, zorros, $ 2 semana, por carta, B. B., Serrano 539 v11

PEDICURO, senos caídos, manicura, ambos sexos, atiende, Corrientes 1844. v12

POSTIZOS finos, modernos, hechura desde $ 5; casa Magarola, Suipacha 534. v11

PIELES, manchones, estolas, sacos, varias calidades, vdo. ocasión, Av. Mayo 1035.

PROFESORA, corte confección y labores en general se ofrece, Mansilla 2444.

PEINADOS y postizos, casa Mir, vdo. y hace trayendo cabello, desde 2 $, B. Mitre 4142, U. T. 2880, Mit., catál. gratis.

POR LUTO se venden lujosos vestidos de baile recién recibidos de Europa; Rivadavia 3113; piso tercero. v11

PELETERIA "El Tigre", inmenso surtido en pieles finas, grandes facilidades de pago, Bmé. Mitre 2423. v15

PIELES FINAS, Grandiosa liquidación a mitad de precio, zorros cuellos desde 20 $, mantas quillangos para viajeros. Galería Güemes, local 10. v19

PIELES, PLUMAS, sombreros, se tiñen; curten, arreglan, zorros, cuellos, puños, aigretes, paraísos, marabú, garza, mora, avestruz, gallo, sombreros, abanicos, boas, bandos, fant., prec. incr., Esmeralda 132.v13

SASTRE de señoras, tailleur y tapados a $ 18 hechura; Lavalle 1079. v11

SASTRE de señora, tailleurs a $ 40 la hech., C. Pellegrini 555. T. 1519, R.v15

STA. se ofrece para coser en casa de familia; Bulnes 1931. v12

SE CORTAN, prueban e hilvanan vestidos, Salta 638. v13

SEÑORAS, corte y confección 2 meses, som. brer. 2 meses, bord., Salta 658. v12

SASTRE y modista de sra., dipl. en París, hacen trajes tailleur, hechura 55 $, vest. 25 $ y tap. 30 $; Alsina 1645. v18

SOMBREROS adornados desde $ 9, formas seda, terciopelo y felpa desde $ 1, por mayor y menor. Esmeralda 873. v18

SEÑORITA sabiendo cortar y coser, se ofrece para casa de familia; por carta C. M., 25 de Mayo 147, Bernal. v12

SASTRE ex cortador de Marone, trajes tailleur, $ 35, fantasía, reformas y molles, S. Juan 775, U. T. 2459, B. O. v12

TEJEDORA de punto tricot, se hacen encargos, se dan lecc., Córdoba 982. v12

TEJEDORA hace vestidos y sweter, lecciones a domic., Andrés Arguibel 1780.v13

TALLER bordados, festón, vainillas, plegados, Alsina 730, dto. 2, piso 1o.

TERCIOPELOS lisos y Cotelé, todos los colores, oferta excepcional hasta el sábado 14, precio único $ 2.90 el metro, por mayor y menor, Bartolomé Mitre 1909. v12

VENDEN PIELES finas, largos plazos, sin fiador, p. carta J. F., Riglos 859. v12

VENDO vestidos, Victoria número 2695. v13

VESTIDOS de lana líquido a $ 20; Jenny, Uruguay 993. v11

VELLO Y PUNTOS negros. Si Vd. los tiene no malgaste dinero: el "Extractor" vegetal lo extrae de raíz, purifica el cutis. Muestras gratis en mi consultorio, Sra. Giner de Monzó, Entre Ríos 926. v11

ZURCIDORA, tej. invisib., ropas alfomb., Viamonte 719, T. 3811, Av. v12

ZURCIDORA tejedora invisibles, en toda clase de ropa; Libertad 181. v14

ZURCIDORA y tejedora, única diplomada de verdad, Maipú 834, T. 6373, Av. v9jn

AVISOS PARA HOMBRES Y NIÑOS

A $ 15 DOY vuelta traje y sob. y ref., hechura, $ 25; Colotta, S. Juan 738.v13

A $ 10 DOY VUELTA SOBRETODOS Y perramus, trajes 15 $; Salta 1289. v14

ALTO! DOY VUELTA a trajes y sobretodos, trabajo finísimo, Victoria 942. v12

ALTO! Doy vuelta trajes y sobretodos, trabajo finísimo, Santa Fe 4896, o Cabildo 608.

CAMISAS para hombre, hago medidas y composturas especiales; Alsina 1514. v13

DOY VUELTA trajes y sobretodos, trabajo fino, sastrería Talcahuano 281 v12

EX CORTADOR de George, hechuras 25 $, doy vuelta trajes 16, sobr. 10 $; hago ref., S. Juan 775, U. T. 2459, B. O. v12

MAS BARATO QUE NADIE doy vuelta trajes y sobretodos y compongo a medida; Libertad 386, U. T. 5649, Lib. v12

NO TIRE SU SOMBRERO usado, se lo deja nuevo, B. Mitre 1033

SE DAN vuelta trajes y sobretodos a precios módicos, Talcahuano 349 v14

SASTRERIA, SE DA VUELTA a trajes y sobretodos a medida p. va. a domicilio, Rioja 1768. v11

TRAJES, sobretodos a medida, doy vuelta, quedan nuevos; arreglo, comp., tintorería propia, zurcidora y tejedora, sastrería, Esmeralda 906, U. T. 2860 Juncal. v4jul

FONOGRAFOS, MAQUINAS DE COSER, FOTOGRAFICAS Y ESCRIBIR

A CUALQUIER PRECIO máq. Singer, bobina y N. Home, garant. Bolívar 152.v15

A PRUEBA, vendo máq. Singer, bobina, otra lans. 30 $, Belgrano 3425.

A FAMILIA VDO. MAQUINA SINGER, casa particular, Constitución 2065.

A 25 Y 60 $ máquinas Singer y N. Home, otra escr., vdo., Cangallo 1582. v14

A PARADORES: Vendo máq. calar y coser Singer; Sgo. del Estero 682. v11

A PRUEBA máq. Singer bobina, otra lanzadera 35 $, Independencia 3526. v12

BUENA máq. Singer bobina otra lanzad., vendo 30 $, S. Eduardo 760 v11

DOS BUENAS máquinas de coser, Singer, vendo, casa particular, Salta 564. v14

DISCOS ROTOS O VIEJOS no "Columbia", compro $ 0.80 el kilo, Salta 676.

DOS BUENAS máq. Singer de coser y bor. y 1 esc. 3115, v. ur. Bolívar 707.v11

DESEO VENDER máq. Singer, nueva y 51-15, bobina sastre, Belgrano 3695. v12

FONOGRAFO nuevo, discos ingleses, franc., ital., vendo; Cerviño 3515 v11

FOTO, VENDO VARIOS AP. Y OBJEtivos de 13x18 a 24x30, con 3 ó 6 chassis; Kodak especial, 8x14, flamante, por 280 $, y otras baratos, 10 folding 9x12 de todos precios. Bellioni estereoscópico, en 150 $; Spido 9x12, Goerz Anchüz, verascope Richar, block notes, linternas ampliación 13x18 y 9x13, una Bates, varios tanque, guillotina, balanzas, cartones, etc. Santi, Reconquista 376.

GRAMOFONOS $ 35, discos Pathé $ 0.60, Victrola de tapa $ 45, Salta 874.

IMPORTAMOS directamente máquinas de escribir nuevas y de ocasión de todos sistemas y modelos, las que ofrecemos completamente garantidas a precios reducidísimos. Consúltenos, pues nuestra casa es la más importante y mejor surtida. Casa importadora "La Maquinista", San Martín 343. U. T. 4237, Avenida. v11

MAQUINA escribir, último modelo, vendo una grande, otra chica, Salta 564. v14

MAQ. Singer, bobina, escritorio y aparador, vendo 75 $. C. Calvo 1928. v13

MAQS. para vainillar y festonear, doble aguja, véndese, Sarmiento 1646, 3.o p.

MAQUINA FOTOGRAFICA, "Graflex", con estuche y en muy buen estado, vendo: Cabrera 4716. v13

MAQS. NUEVAS, bobina central, para modistas, sastres y talleres, vendo más barato que usadas. Entre Ríos 893. v14

MAQUINAS de escribir venden de ocasión Maya y Cía., Reconquista 291, Taller de reparaciones. U. T. 6143, Avenida.

MAQUINAS DE ESCRIBIR nuevas y de ocasión, no debe Vd. comprar sin antes visitar la "Casa Iturrat" Sec. Máq. de Esc., Lavalle 1182, U. T. 5813, Lib. Taller para composturas. v1junio

SE VENDE MAQUINA de escribir Underwood casi nueva, Larrea 1205, P. v11

UNDERWOOD últ. mod., 5 liquidamos $ 310 y 369, Cía. Nacional de Máq. de Escribir, S. Martín 659. v12

VENDO máq. Singer, escritorio, bobina, otra 35 $, Rivadavia 5423. v11

VENDO máquina de escribir. Estados Unidos 4303, tr. 11 a 21. v12

VENDO MAQS. SINGER hacer ojales sastre y ropa blanca, Boedo 816. v11

VENDEMOS garantidas, máquinas escribir usadas y nuevas: Underwood, Continental, Royal y otros sistemas; mesas, cintas y accesorios hacemos composturas, barato; Emporio Americano, Maipú 271.

COMPRA Y VENTA DE LIBROS

COMPAÑIA ARGENTINA DE LIBROS, compra toda clase de libros usados, a domicilio, pagando el máximo y al contado. Avisar a Cerrito 467, U. T. 4494, Lib.

DICCIONARIO ENCICLOPEDICO H. A. deseo comprar, J. V., Caseros 37o.

LIBROS DE COLEGIO, ESC. NORMALES, facultad, etc. se compran, vden. y canjean. La Gran Quemazón, Victoria 606.v16

VENTAS VARIAS

A ELECTRICISTAS, materiales de primera vendemos, muy barato, Moreno 3099.vx14

ACERO fed. 4 a 6", ejes de vagones, vdo. talleres mecán., Humberto 1 3125.v13

ARTEFACTOS eléctricos, varios modelos, gran ocas. vdo. Av. Mayo 2025.v11

ALMACEN, botellas estilo amer., fondo mostr., desd. 1.25 el k. U. T. 602, Mit.

ARPILLERA USADA, FINA Y GRUESA para embalar y enfardar, a 60 $ la tonelada, Constitución 3363. v11

ACERO DULCE, redondo, de 1|4 en rollos, para cemento armado, se venden 58 toneladas a precio de ocasión. Hume Hermanos, Cangallo 468. v11

ALFOMBRAS DE LANA Y YUTE, 1.80x2.25, $ 30; 2.75x2.20, $ 38; 2.75x3.65, $ 46 y 3.65x4.50, $ 75. Gran surtido en alfombritas de todas clases y caminos. Casa Boltano; Rivadavia 1915. v12

BALANZAS Toledo, a mitad de su valor, venden Maya y Cía., Reconquista 291.

BASCULAS y balanzas 2 platos, de ocasión, sellada vendo, Boedo 755. v12

BOLSAS p. trigo, 5.000 vendo a $ 0.08 c|u. Av. Forest 448. v11

BANDONEONES 71, marca A. 250 $; casa Sorbi, H. de Irigoyen 940. v11

BURLETE PARA PUERTAS y ventanas a $ 0.15 metro; Rivadavia 1915. v12

BAÑADERAS iguales a las esmaltadas completas, líquido a $ 60 c|u.; Griego y Cía., Zavaleta 97. Fábrica. v14

BALANZA, Hamburguesa, 1.000 k., sellada, marca Blanchotti y otra común, 1.000 kilos, Patricios número 726.

BALAUSTRADA de varillas niqueladas, para mostrador y cielitos de vidriera, vendo; Humberto 1o. 1776.

CAÑOS galvanizados, 2", algo averiados, se venden, Pedro Mendoza 3899. v12

CAJAS registradoras National, venden de ocasión, Maya y Cía., Reconquista 291.

CUEROS marroquín inglés, venden Reconquista 365 escritorio 8.

CARBURO se vende partida de 10.000 k., granulado y en piedra, doble envase de 50 kilos, urgente, Cevallos 1768. v12

CARPAS CONFECCIONADAS DE TODAS formas y tamaños, casa Longobardi, Bolívar 280. v21

CHAPAS DE BRONCE, grabadas, hago de 24x14, $ 9; 30x20, $ 15; 30x40, $ 25; sellos de goma, $ 2; Sáenz Peña 153. v12

CAJA CHUBB'S, legítima, de dos hojas, se vende. Tratar Bolsa de Comercio, escritorio 820 de 9 a 12.

DEPOSITOS PARA AGUA DE 1.000, 2.000 y 4.000 litros, de hierro negro y galvanizado, se venden, San Juan 2844.

ESCOPETAS calibre 16, triple cierre, muy sólidas y elegantes, por la mitad de su precio, $ 95, Corrientes 3555. v15m.

EN CASA particular se vende traje y capote chauffeur, buenas condiciones, French 3072.

FUNDA PARA JUEGOS SALA Y PIANOS se va a domic., con muestra, Uruguay 122, U. T. 2256, Libertad, Despax de Rus.v16

INCUBADORA CIPRESS de 65 huevos, de ocasión, vendo, Moreno 2884.

IMPERMEABLES legítimos liquido, B. Mitre 1420, fábrica, acepto composturas.

LONAS impermeables p. carros, nuevas y usadas, liquidamos, Belgrano 425.

LONAS blancas, rayadas e impermeables, precios especiales para tolderos y revended. Casa Longobardi, Bolívar 280.v21

LINOLEUM Y HULE PARA PISO A $ 1 metro cuadrado, caminos a $ 2.60; felpudos 1.50 $. Casa especial en alfombras; Rivadavia 1915. v12

MUÑECAS, variado surtido, liquidase, precios reducidísimos, bonificaciones a mayoristas; Salta 148. v12

MAQUINAS DE PLANCHAR para cuellos, camisas, toallas, etc., de muy poco uso, se venden, diríjase por carta a oficina técnica, Reconquista 269. v24

NOVECIENTOS metros caño galv. nuevo, 2 pulg., $ 2.50 mt. Constitución 1118. v12

OCASION PALPANTE alfombra Bruselas muy ancha, vale 15 $ el metro, la Exposición Fabbio, Maipú 224, la liquida por sólo 5.90 el metro; aprovéchenla, es una verdadera pichincha. v11

PIOLIN inglés, Hemp, grueso y fino venden Reconquista 265, escritorio 8.

POR AUSENTARSE se liquida la ropería, camisería de nuestra fabricación, a 1|2 de su valor; Bustamante 671.

PARTICULARES y comerciantes: representante liquida importante partida perramus ingleses, importados, calidad superior, a 20 $ cada uno, los que valen 150 en cualquier parte; Lima 472. v14

RETAZOS de chapa de bronce, se vende; Pringles 238.

SE VENDE una cocina económica de 1.80 largo; Congreso 2418.

SILLON CON RUEDAS, para enfermo, 30 $ vendo; Castro 526.

SE VENDE café y bebidas; verlo y tratar; Suárez 276. v12

SE VENDE UN LINDO REÑAR COLOR marrón y dos puños Skung y rico traje negro, Córdoba 1508. v11

SE VENDE lana criolla para colchones lavadero calle Bno. Rivadavia, 616|42, Avellaneda (Piñeyro). v12

SOLDADURA autógena completa, 15 días uso, vendo mitad de costo; Basavilbaso 4725, Lomas, F. C. S. v11

SE VENDE CINEMATOGRAFO DE FAmilia con cintas de muy poco uso, 40 $, Victoria 1189, 1o., izquierda.

TRASMISIONES, cojinetes, poleas, correas, vdo., Belgrano 1745. v11

TRAJES, CAPOTES Y PONCHOS ENCERados, ventas por mayor y menor, casa Longobardi, Bolívar 280. v21

VENDO EXISTENCIA PEINES, BOLSA tanino, Uruguay 139, Mosca. v11

VENDO máquina café express, seda cantinas, Boedo 871. v13

VENDO SACABOCADOS OSTENDE, Deán Funes 1580 v11

VENDO UN TANQUE DE MIL LITROS, Bravard 1196 esq. Warnes al 190.

VIDRIERA grande, lujosa y banco carp., vendo baratísimo; Achával 317.

VENDO ESCALERAS Y TABLONES, Estados Unidos 866.

VENDO NUEVA REMESA ESCOPETAS, revólveres, Alsina 890. v13

VENDO papeles para empapelar muy baratos, Ayacucho 283, U. T. 5600 L. v14

VALIOSA colección de estampillas, se vende, precio de ocasión, verla Pabellón de los Lagos, Palermo.

VENDO COL. CRISTALES, vidrios seno. y dobles, inglés, piso pres., Ayacucho 250; U. T. 5919, Libertad. v12

VENDO por lo que den: una piedra esmeril doble, para piedras 18 pulgadas, una fragua con ventilador y accesorios; Laprida 1751. v12

ZAPATEROS: VENDO SURTIDO COMpleto de hormas y sacabocados modernos en buen uso de hombre y señora y máquina desviradora, tratar E. Ríos 1446.

EXTRAVIOS Y HALLAZGOS

BROCHE PERDIDO, SE RECOMPENSArá debidamente a la persona que haga devolución de un broche de oro perdido entre el trayecto del subterráneo de Flores al centro, dirigirse a J. L. L., Pedro Goyena 3721.

EDUARDO CAJIGAL perdió una libreta del Banco Español. Sírvase entregarla; Victoria 790. v11

LAPICERA DE ORO HA SIDO PERDIda ayer. Se gratificará generosamente a quien la haya encontrado y la entregue; Cangallo 328, 3er. piso. v12

OLVIDADO en un automóvil Ford, el domingo, un par de anteojos Zeiss de carrera, quien lo entregue en Florida 32, escritorio 38, será gratificado. v12

PERDIDO LUNES UN PRENDEDOR con brillantes en el trayecto de Harrods al Plaza Hotel; a la persona que lo devuelva a dicho hotel se le dará buena gratificación.

TITULO DE PROPIEDAD. Se ha extraviado uno, en el trayecto que media de la municipalidad de San Martín al tranvía o en éste hasta estación de Villa Lynch, perteneciente al señor Antonio Frascoli y a la Sra. Faustina Casali. La persona que lo hubiere hallado y quiera tener la bondad de entregarlo, será recompensada en la calle Laprida número 212, Villa Lynch. v11

AVISOS VARIOS

A CUALQUIER HORA LECCIONES DE box y gimnasia, Rivadavia 868. v12

ADMINISTRACION GENERAL DE IMpuestos Internos. — Aviso al comercio: —Se hace saber a los que importen, fabriquen o comercien en sidra, que la administración ha resuelto que dentro de los treinta días de la fecha, las existencias de sidra que posean con anterioridad al 15 de julio de 1920, deberán declararlo a esta administración, a fin de que les sean entregadas las estampillas de control para dichas existencias. Buenos Aires, mayo 11 de 1921.—Carlos Ponce, secretario. v16

CEDO TELEFONO UNION, RAZON 1681 Charcas.

DIVORCIOS tramito Montevideo, Inf. Gicca, Segui 1149, U. T. 1891, Flores. v21

DIVORCIO ABSOLUTO, NUEVO enlace en el Uruguay, Clérici, Callao 44. v17

LA COMISION DEL HOSPITAL DE NAvarro, hace saber que en la rifa efectuada el 4 de enero resultó premiado el No. 813, debiendo cobrarse el premio antes del 12 del corriente, en cuyo caso se rifará nuevamente. v12

REGALO CENIZA Y ESCORIA PARA pisos, Chiclana 3651.

TELEFONO Unión; Libertad, transfiero, cartas J. Fernández, Rivadavia 1367. v11

TEATRO COLON; palco alto y 2 plateas, turno par, se venden, Entre Ríos 472, de 15 a 17.

PERSONAS BUSCADAS

DESEO saber el paradero de Constantino José Rodríguez y Rosa, calle Bauchó 3175, A. R.

DESEARIA SABER EL PARADERO DE Juana Ros, hija de Juan Félix Ros y Celina Acosta; la busca su hermana Celina, por asuntos de familia, contestar casilla de correo.

FERMIN GALES DESEA ENCONTRAR a su hermano Federico Galés (francés), cartas a Maza (F. C. P.).

JOSE ALVAREZ RODRIGUEZ, que se cree está en Balcarce, F. C. S., es buscado por su hermana Basilisa A. Alvarez de López. Comunicar a calle Italia 667, Lomas de Zamora, F. C. Sud. v12

MARIA Tortello es buscada por hijo Domingo Tortello, cta. Burzaco, F. C. S. v11

POR ASUNTOS DE TESTAMENTARIA se desea saber el paradero de Pedro Moussampes que hace tiempo estuvo establecido en San Antonio de Areco, con casa de comercio. Dirigirse por carta a Pablo Chiffoni, San Antonio de Areco. v12

SE DESEA SABER EL PARADERO DE Benito Otero Valiño; lo busca su hijo José Otero; Chile 2420, Bs. Aires. v12

SE DESEA SABER EL PARADERO DE Telesfora Mareño, ocurrir a E. Pablo; Necochea 2710, Rosario de Santa Fe. v12

SE DESEA saber el paradero de Rafael Corral de la provincia de Granada, natural de Armoñeca. Lo busca su sobrino José Corral, Calle Moreno 927.

SE DESEA SABER EL PARADERO DE Ermelina Piñeyro, pueblo de Reinante, provincia Lugo, España, la busca su hermano, por asuntos de familia. Dirigirse Restaurant Universal, Juan Piensfeta, Piñeyro, (F. C. S.). v12

SE DESEA SABER EL PARADERO DE Dimas Morentín García o Joaquín Otelza, natural de Navarra (España), lo busca su hermano Rufino, recién venido, por asuntos de herencia, dirigirse personalmente o por carta a Chillar (F. C. S.), a Ceferino Zabalza. v12

ASAMBLEAS

JOCKEY CLUB.—ASAMBLEA GENERAL Segunda Convocatoria.—Se convoca por segunda vez a los señores socios del Jockey Club a Asamblea General Ordinaria que, de acuerdo con lo dispuesto en el Art. 5o. de los Estatutos, tendrá lugar el día jueves 12 de mayo a 21 horas.
ORDEN DEL DIA:
1o. Lectura de la Memoria y Balance anual. 2o. De acuerdo con el Art. 7o Inc. 1o de los Estatutos: Elección por dos años de diez miembros de la Comisión Directiva, en reemplazo de los siguientes señores salientes:
Félix de Alzaga Unzué, Manuel Cariés, Arturo Goyeneche, Adolfo G. Lazo, Carlos E. Madero, Julián Martínez, Conrado Molina, Narciso M. Ocampo, Alberto Palacios Costa, Manuel M. de Yriondo y cinco suplentes.—Artículo 8o de los Estatutos.— La Asamblea General se considerará en quórum con la presencia de la quinta parte de socios activos. Si a la primera citación no concurriera este número, se citará nuevamente con tres días de intervalo al menos, y la Asamblea quedará constituida con el número de socios presentes a la hora de la convocatoria. Las citaciones se harán por la prensa durante tres días y con transcripción del presente artículo. Buenos Aires, mayo 9 de 1921.— Carlos E. Madero, secretario general. v12

MAQUINARIAS Y ARTICULOS RURALES

AFILADORAS de sierras, cintas, vendo, fáb. J. Rampi, Av. La Plata 357. v11

ANTES de comprar calderas, motores a vapor vea Franco; Brasil 1710. v12

A LA liquidación de cien motores eléctricos, chicos y grandes, pul., tornos mec., balancines, bomba, Chile 1992. v14

APARATO soldadura autógena, nuevos, completos, $ 230, Giribone 638, Piñeyro. v12

ALTERNADA, motores de 1|2, 1, 2, 3, 5, 7 1|2, 10, 15, 20, 25, 30, 40 y 50 HP. nuevos, siem. garant. vdo. Belgrano 1753 v13

BOMBA CENTRIFUGA 12 pulgds. acoplada motor a vapor, vdo. bar. Balcarce 361

BARRENADORA para carpintería de muebles se vende, Treinta y Tres 457.

BALANCIN, torno pulir, mesa joyero y otras herramientas, Matheu 1902. v12

BALANCINES grandes y chicos se venden usados, Constitución 2717. v13

CILINDROS, DOS O CUATRO CON ENgranajes y cojin. compro, El Cano 2819.

COMPRO máquinas cortar redondo, cizalla y trazar, Belgrano 1064. v12

CALDERA CHICA, VENDO. CALLE Güemes 3397. v12

CALDERA tubular marca Shanks, de 100 HP. vende A. Dangiade, Herrera 414.v12

COMPRO MAQUINA para picar TABACO, no muy grande; por carta A. Roel, calle Arenales 1029, departamento 12.

CENTRIFUGAS (SOROBAS) SE VENDEN de ocasión y en perfecto estado, para exprimir, ventilar y secar; propio para lavaderos, tintorerías, fábricas de tejidos, sombrererías, peleterías, azúcar, almidón, tabaco y otras industrias; ver y tratar, de 9 a 11 y de 14 a 17, Av. Mitre 187, Avellaneda. v12

DESGRANADORA perfecto estado, cap. 2000|3000 bolsas, vdo. Balcarce 362.

DINAMO 18 kw. 220 volts Siemens y Sch., garantía, vdo., Belgrano 1753. v13

DINAMO 60 KWTS. 600 R. P. M., 220 volts, alemán, vdo., Sadi Carnot 1142.v11

DESEO UN MOTOR, CON O SIN CHASsis, nuevo, de 30 a 40 HP, oferta por escr. únic., E. De Lillo, Av. de Mayo 819.v11

GASOMETRO ALFA para 50 luces, vendo de ocasión, Araoz 162. v11

GUINCHE A VAPOR, trocha ancha, de cinco y tres toneladas, marcas inglesas, se venden, datos a Hume Hermanos Cangallo 466 v11

HOJALATEROS: MAQUINAS para cortar hojalata, a pedal, de 30", nuevas, ocasión vendo; Venezuela 1670. v11

LAMINADORA GRANEL muy potente, se vende. Constitución 2717. v13

LOCOMOVIL LANZ, NUEVO, de 22|42 P. S., se vende; Bolívar 160.

LIQ. varios cernidores, elevadores, poleas y máquina mezcladora, Chiclana 3651. v12

LONAS IMPERMEABLES DE CAÑAMO, lonas de algodón en piezas y confeccionadas, precios de mayoristas, casa Longobardi, Bolívar 280. v21

MOTOR indust. Diesel 30 HP., vendo ocasión, verlo func. Rondeau 1746. v14

MOTORES eléctricos explosión, dínamo, acces. y máq., vdo. Victoria 1471. v15

MOTOR 50 HP., con anillos, Brombover 950 R. P. M., vdo., Sadi Carnot 1142.v11

MOTORES A. E. G. DE 1, 3 y 4 HP. EN marcha se venden. Corrientes 3151.v11

MAQUINAS de cortar y cilindros planchar suela, vden., Constitución 2717. v12

MAQUINAS DE CARPINTERIA, DE TOdas clases, vendo; Salta 2200 v12

MOTOR de c. alternada, 10 HP., vendo Donato Alvarez 669. v11

MOTORES de 1|2 HP., c. c. y c. alternada, vendo; Boedo 632. v11

MAQUINA NUMERADORA A PEDAL SE vende. Estados Unidos 1240. v12

MINERVAS chicas, para imprenta, se venden, Independencia 1500.

MAQUINA VULCANIZAR H. F. VENDO, Cangallo 2012.

MOLINOS rueda 8, torre 20, $ 195, tanq., caños, beb., vdo., Rivadavia 3043. v12

MOTOR a kerosene o nafta, 15 HP. nuevo, precio de liquid., vdo. Balcarce 362.

MOTOR a gas pobre, de 80 HP., nuevo, precio ocasión, vdo. Belgrano 650. v15

MOTOR eléct. 5 HP., c. a., máq. agrío. y balanza, vendo, Urquiza 15.

MAQ. PARA fabricantes de calzados y motores eléctr., vendo, Catamarca 912.

MOTORES HP. 1|3, 2 1|2, 2, 5 c. a., vd. muy bar. y gar. Constitución 1701.

MUBAQUEROS, prensas, mezcladoras, moldes, liquido; Rivadavia 2638.

MACHIMBRADORA, sierra cilindro, motores, máq. carpint. B. Irigoyen 1544

MOTORES continua de 3|4, 1, 1 1|2, 2, 3, 5, 7, 10 HP., vdo. bar., Belgrano 1753 v12

MOTORES ELECTRICOS, vapor, nafta, maquinarias, mercaderías, etc., compra y vende, A. Dangiade; Herrera 414 v13

MOTORES DE AUTOS PARA LANCHAS, de 1 c., 2 c., Dion, Renault, Dietrich, vendo, Araoz 162. v12

MOTOR 15 HP., CTE. CONT., SE VENde en perfectas condiciones, o se cambia por otro de cte. alt. Federico Lacroze 3677, aserradero. v12

MOTOR A TRACCION CASE, 38 HP, apto para desgranadoras, y trilladora 24x42, con accesorios, vendo, juntos o separados, C. P. Brigañti, Empalme Lobos (F. C. Sud). v15

MAQUINAS A VAPOR, SEGUNDA MAno, vendemos a cualquier precio; 8 motores portátiles desde 4 a 45 HP, Clayton, Ruston y Marshall; 3 motores a tracción, 25, 45 y 55 HP, Clayton, Hornsby y Ruston, alta y baja; 10 motores horizontales, con sus bombas desde 8 a 40 HP, con o sin calderas, 3 motores verticales, 4, 5 y 10 HP, ajustados; 2 motores de 350 y 600 HP, ajustados; 1 caldera Darr, tubos de agua de 230 metros cuadrados superficie calefacción; 3 calderas marinas, de 80 y 100 HP; 10 calderas horizontales, de 20 a 110 HP, Ruston, Galloway, Salser y Babcock y Wilcox; 3 calderas tipos locomotora, 20 y 25 HP, Garrett y Ruston; 1 condensador a mascia, para motor 80 HP; máquinas de carpintería, molinos e industriales, bombas y accesorios, Estela y Cía., Brasil 1677, a 4 cuadras de Plaza Constitución, U. T. 2477, Buen Orden.

PUNZONADORA, flamante, de ocasión, se vende; Sarmiento 1265.

SIERRA SIN FIN y motor 3 H.P., corr. alternada, vendo; Chile 1885.

SIERRA sin fin, agujereadora y caladora, vendo; Corrientes 2324.

SE VENDE MOTOR G. E. 1|2 H.P., alternada, Sáenz Peña 458. v11

SE VENDE CALDERA TUBULAR cuatro atmósferas, en perfecto estado, Blandengues 214, Palermo. v12

SE COMPRA discos y cilindros para máquina Harrison de tejer medias, de 180 agujas. Por carta, ... Pichincha 1124.v13

SE VENDE REMALLADORA PARA PA... Por carta, ... Pichincha 1124. v12

SE VENDE un motor 1|2 H.P., un torno para madera, y bancos, carpintero, calle Constitución 3640.

TRANSFORMADORES eléctricos importados, superiores, vdo. Moreno 987. v12

TUPI, BUENA MAQUINA, SE VENDE; urgente; Salta 1417.

TORNO MECANICO, NUEVO, FLAMANte, de 2 metros entre puntas, vende A. Dangiade, Herrera 414. v12

VENDO aparejo cadena, 300, y 2.000 k., carro horno, cad. tanq. P. Goyena 17.v11

MATERIALES DE CONSTRUCCION

A PUEYRREDON 4317 LIQUID. puertas ventanas y maderas. v14

A TORTOSA Hnos. PIDA CATALOGO de puertas y ventanas de cedro, más conveniente que de pino, Charcas 2941. v12

A $ 0.25 METRO lineal, mach. Paraná 1x3, nuevo, 1|2x4 a $ 0.21, con descuento de 5 o|o. Tortosa Hnos. Charcas 2941. v12

A $ 0.34 METRO lineal machimbre tea. 1x3, nuevo, 1|2x6 $ 0.26, con 5 o|o de descuento. Tortosa Hnos., Charcas 2941. v12

A TORTOSA Hnos. PIDA CATALOGO de casillas desarmables para campo; Charcas número 2941. v12

A TORTOSA Hnos. PIDA PRECIOS TIrantes de hierro, doble T. calle Charcas número 2941. v12

A B. DE IRIGOYEN 1544 compro tirantes Paraná de toda med., a 0.20 pie, de tea a 0.30, chapa canaleta a 0.45 el k.

A $ 1.50 METRO LINEAL tea 3x6 nuevo 3x3 $ 0.75, 1x3 $ 0.25, con 5 o|o de descuento. Tortosa Hnos., Charcas 2941. v12

ATENCION! ROLLOS y vigas de cedro y petiribí, aserrados y secos, stock perm. Paracampo, Rocca y Cía., San Francisco 73-75, C. T. 320, Patricios. v13

A $ 3 CHAPAS CANALETA, de 6', nuevas, 7' a $ 3.60, 8 a $ 4.30, 9 a $ 4.80 y de 10' a $ 5.60, con 5 o|o de descuento; Tortosa Hnos., Charcas 2941. v12

A COMPRAR BARATO CHAPAS CANAleta "Globo" y otras marcas, puertas, ventanas, machimbres, piso y forro, balcones, rejas, columnas, baldosas, caños, postes, tejidos, tirantes, madera dura, etc., nuevos y usados, Moreno 2884. v13

A GRIEGO y Cía., Salta 1958. Pino tea nuevo 2x3 met. lin. 0.50; pino tea nuevo 3x3 met. lin. 0.70; pino tea nuevo 3x4, met. lin. 0.90; pino tea nuevo 3x6 met. lin. 1.40; machimbre, tablas, tablones, puertas, ventanas, celosías, postes queb. 3x3 a 2.80, 4x4 a 4.30 c|u., hierro redondo, planchuelas, cuadrados a 0.21 cts. el k. v24

A $ 0.15 LIQUIDAMOS pino Paraná todas medidas, primera, nuestros precios son sin competencia 1x3 0.17 metro, 2x3 0.33, 3x3 0.50, 3x4 0.67, 3x6 0.95; tea 1x3 0.24, 2x3 0.49, 3x3 0.73, 3x4 0.98, 3x6 1.45; machimbre 1x3 0.22 y 0.29; cielorraso 1|2x6 0.24 y 0.34, chapas canaleta inglés 6|10 pie $ 50, Globo $ 56 k., tierra romana especial bou. 180 k. $ 17.20, roble $ 0.50, cedro 0.30, otras maderas y materiales barato. Postes varillas, columnas, etc., Zagalsky y Cía., Catamarca 251|53; U. T. 4474, Mitre; C. T. 520, Oeste, Bs. As.

BALDOSAS coloradas, nuevas, liq. 50.000 a $ 0.0 el mil; 10.000 metr. mosaicos surtidos buena fabricación, vde. Griego y Cía., Zavaleta 97 (altura Caseros 3800). v14

BLANCO Y MORAN, Entre Ríos 1503; puertas, ventanas, celosías, frentes metálicos chapas hierro galv., tirantería, machimbre 1x3 y 1|2x6, tejas Marsella, nuevas 32 $ ciento, todo de ocasión. v13

CASILLAS DE UNA PIEZA, $ 400, DE 2 $ 750. B. de Irigoyen 1544.

CHAPAS ingl. de 6 a 10 p. tirantes tea líquido barato; Q. Bocayuva 970. v12

CHAPA CANALETA, gran lote líquido, de 11 y 12 pies; B. Irigoyen 1544.

CELOSIAS HIERRO SE HACEN TODAS medidas $ 25 el m., Boedo 149. v11

CABRIADAS hierro 5.65, $ 90; 12, $ 130; 17.30, $ 300; Boedo 149. v11

CASCOTES y demoliciones, compro, Colombres 536, U. T. 2836, Mitre. v12

COLUMNAS de fundición para galerías, de distintos dibujos, vendemos, precios convenientes, Cochabamba 3077. v24m

CONSTRUCTORES y corralones: tirantes de todos perfiles y hierros en general, vendemos a precios reducidos, entrega inmediata, Cochabamba 3077. v24m

CONSTRUCTORES, VENDO 50 CAJ. POLvo secante para pinturas, importado, en pts. de 12 kg., a $ 0.56 kg., seca en 3 horas la pintura, Libertad 470.

GALPONES DE OCASION LIQUIDO VArios, B. Irigoyen 1544.

GRANDES existencias y surtido de materiales usados a prec. bajos, Salta 1952. v14

HOY VENDEREMOS PARANA 1x3, 0.30 metro, 2x3 0.40, 3x3 0.56, 3x4 0.73, 3x6 1.10; machimbre 1x3 0.24, 1x6 0.27, pie cielorraso 0.26 met. Tea 1x3, 0.27, 2x3 0.52, 3x3 0.80, 3x4 1.05, 3x6 1.60; chapas inglesas 8|10 pie $ 63; globo $ 59 c|o k., columnas, postes, varillas, roble, cedro, tablas cepilladas, aserradas 1|2, 3|4, forros casilla; cemento italiano, especial garantido, bca. 180 k. $ 18.50; arrobado o.e. $ 0.50; machimbre 1x3 tea 0.30 primera 0.35 met., Zagalsky y Co., Catamarca 251|53.

INDEPENDENCIA 3579. MATERIALES de construcción, la casa que vende más barato, pidan precios. Materiales usados siempre ocasiones. v17

MACHIMBRE tea, 6 MESES DE USO, vendo urgente; México 3085. v11

MACHIMBRE 1x6 pino tea 0.32 el metro lineal; Independencia 3579. v12

MOSAICOS disponibles, material construcción y sanitario, al ped. ciudad o campo, Castagnino, Av. La Plata 448. v1j

PORTONES, puertas, barandas, columnas, tirantes, tejas usadas, Córdoba 3815. v14

POLVO de demolición, vendo; Ombú 52 y Rivadavia 2237. v11

PERSIANAS, CELOSIAS Y COLUMNAS metálicas, balcones, barandas, etc., vendemos a prec. sin comp., Cochabamba 3077. v24m

PUERTAS, VENTANAS, celosías, machimbre de pino y cielorraso, tirantería de hierro, tea y m. dura, columnas, todo buen uso, líquido, Independencia 2770. v11

ROBLE, fresno, caoba, nogal, esp., marca Trébol, no hay mejor, Yatay 556. v15

SE VENDEN materiales usados, tirantes 3"x6" y 3"x9", cinc usado, canaleta, etc., de una demolición, Bulnes 1430.

SE VENDEN chapas canaleta, tirantes de tea y apruer, guinche, sogas de acero y herramientas usadas; para verlas y tratar "Monumento Cristóforo Colombo", plaza Colón. v13

SE VENDEN 3 VIDRIERAS DE VESTIbulo, 4 celosías de cedro, 2 puertas de calle, 1 estufa, 200 mts. de mosaico, 200 mts. de baldosas de techo y piso, 2 depósitos de w. c., 2 inodoros, 1 vitraux, 100 mts. de azulejos, 20 umbrales de mármol y 4 puertas de servicio, en la demolición Azcuénaga 1450. v13

TIRANTES de todos perfiles y hierros en general, vendemos a precios reducidos, entrega inmediata, Cochabamba 3077. v24m

TABLAS Paraná líquido de 5 a 10 mil pies, en Catalinas Sud, puestas sobre carro, a 0.14 pie; Anchorena 404, U. T. 831, Mitre. Aprovechen carpinteros, etc.

TIRANTERIA PARA CASILLAS, PISOS, techos y construcciones en general, tenemos gran surtido en nuevo y usado y cortamos a medida, Moreno 2884. v12

VENDO USADO, cinc, puerta, celosía, madera, col., baldosas, Triunvirato 999 v11

VENDO CABRIADA de hierro, de mts 16.50, chapas cinc usadas, Rosario 228. v11

VENDO puertas, ventanas, machimbre, tirantería tea y madera dura; rejas balcones, barandas, tir. hierro, Rosario 228. v11

VENDEMOS columnas de fundición para galerías de distintos dibujos, precios convenientes, Cochabamba 3077. v24m

VENDO CAÑON vidriera, con puerta cancel, al lado, todo mide 370x350, todo roble, completo y moderno, es de lo mejor que se conoce, por la quinta parte de su valor, Sarmiento 984.

VENTAS DE PAJAROS, PERROS Y AVES DE CORRAL

COMPRO 2 perros Collie de raza; dir. de tarde a J. Fernández, Cangallo 3660.

CACHORRO DE POLICIA DE 5 MESES, muy lindo, vendo, Esmeralda 906.

CACHORROS DE POLICIA Y PADRES, vendo; E. Ríos 1446.

GALLINAS y gallo Plymouth, Rok, Batarás, vendo, 24 de Noviembre 122.

POINTER puro, vendo, con pedigree, amaest. y cachorro, Canning 2418. v11

PERROS de caza, uno Brack, otro Pointer de 7 y 6 meses, se venden, tratar Cochabamba 342, Banfield, F. C. S.

VENDO preciosa perra pura, San Bernardo, de 1 meses; Aguilar 2496.

ANIMALES Y RODADOS

AZCUENAGA 736, 400 carruajes y guarn. de todas clases, cualq. precio. v17

AYACUCHO 774, 200 carruajes, arneses, chatitas, sulkys, liquidamos. v14

ATENCION: Sulkys de todos precios vendemos, Callao 255. v11

APROVECHEN, vendo 2 chatitas tipo Villalonga, de camp. Av. S. Martín 1420 v12

AMERICANA, flantas goma, cab. y guarnición, vdo., Salcedo 3346. v12

ATENCION; LIQUIDO CHATITAS, SULkys, docart y varios, Charcas 2629.

AMERICANA casi nueva, vendo; Falcón 3371.

BICICLETA paseo, otra 1|2 carrera, una 25 y niño, Victoria 1850, dto. 13.

BICICLETA libre, gran ocasión, vendo, Carlos Pellegrini 157.

BICICLETA piñón libre, de ocasión vendo, Charcas 4129.

BREACK PARTICULAR, VENDO o PERmuto, y Brackecito; Araoz 744. v11

BREACK N. y guarniciones de toda clase, vendo, Larrea 305. v14

BICICLETA con doble frenos, otra libre 45 $, vendo, C. Calvo 1829.

COCHE y 2 caballos, se venden; Patagones 2863. Verlo de 8 a 11. v12

CABALLOS SE VENDEN VARIOS, SAN Juan 2844.

CHATITA cerrada de reparto, caballo y guarniciones se vende, verla Almagro 146, tratar Río de Janeiro 91.

CAMIONES EN ALQUILER ... Por carta ...

CHARRET CON GUARNICION Y PATENte, vendo, Sarmiento 1841.

DESEO COMPRAR JARDINERA vestido, vinos Marqués, Cabildo 1896.

FUNEBRE E. y N. capillas ardientes, vdo. 1 y 2 años plazo; Sarmiento 3016. v13

JARDINERA DE REPARTO y caballo se venden; Brasil 142.

MOTO HARLEY DAVIDSON, con sidecar casi nueva, se vende; Paso 381. v12

MOTO VENDO, usado, 2 H.P., c. a., barato, Cochabamba 3506. v12

POTROS Y YEGUAS, VENTA JUEVES A las 2, Montes de Oca 815, Casás. v11

POTROS PESADOS ESPECIALES ESTAN en venta hoy miércoles, a primera hora, Jardínial 2940, Ignacio Reparaz.

SE VENDEN 4 CHATAS DE 1000 A 4000 kilos, Córdoba 6161. v11

SE VENDE UN COUPE 2 asientos en b. condic., ver y tratar, Uspallata 665. v11

SE VENDE CARRITO ARMADO, BARAto, Pergamino 819. v12

SE VENDE UNA CHATA, PEÑA 3126. v12

SE VENDE una chiva lechera con chivitos. Paseo Colón 351.

SE VENDEN 3 CABALLOS, JARDINEra y guarnición. Verlos, calle Guatemala 4780; tratar, Lavalle 1822. v13

TRICICLOS PARA REPARTO EN BUEN estado, se venden, Río Bamba 255.

VDO. CHATAS mudanzas, carros carga, caballos tronqueros; C. Barros 521. v11

VENDO CARRO Y JARDINERA; Cenning 959.

VENDO una burra con cría en Alvear y Balcarce, Martínez, F. C. C. A. v12

VACAS lecheras vendo varias. Reconquista 365, escritorio 8.

AUTOMOVILES, ACCESORIOS Y AFINES

AUTOMOVILES, antes de comprar visiten nlexposición, Av. de Mayo 1400. v12

AUTOMOVIL DE LUJO, europeo, doble faetón, vendo Lima 1540. v11

AUTOMOVILES doble faetón, vendo barato, b. condiciones; Córdoba 3244. v11

AUTO Landaulet Bianchi, 25|30 HP., particular, vdo., Belgrano 353. v11

AUTO BERLIET EN PERFECTAS condiciones, se vende; Gaido 2020. v13

AUTO Renault, 14 cil., y otros se venden, Ayacucho 1737, por aus. dueño.

AUTO ALLEN, MODELO 41, A TODA prueba, se vende, Viamonte 1610.

AUTO STUDEBAKER, casi nuevo, D. F., 4 c., vendo, verlo y tr. Salta 459. v12

ATENCION: landaulet y limousines liq., entrega en el día, Pueyrredón 2355.

AUTO HISPANO SUIZO, REGIO, SAAvedra 60. v13

AUTO DELAYE, SE VENDE A TODA prueba, Ayacucho 1394.

AUTOS de ocasión, desde 1000 $, ventas, permutas, op. rápid., Rivadavia 1541.

AUTO PANHARD, limousine, en perfecto estado, se vende, Talcahuano 1058. v11

AUTOMOVIL Ford Sedán, en perfecto estado, con poco uso, se vende, verlo y tratar, Lavalle 333. v11

A TAPIZADOS, pinturas, carrocerías, nuevas y usadas. Pida precios a J. Ros, Bustamante 2377. v14

AUTOMOVIL RENAULT, 18-24, LINDA limousine, estado nuevo, se vende, verlo Junín 1050. v13

AUTO SE VENDE, ANASAGASTI, landaulet 12-16, con taxi, por enfermedad, verlo Victoria 2362. v12

AUTOMOVILES NUEVOS Y USADOS, de varias marcas y modelos, vendo; Victoria 2164. Visiten. v13

AUTOS, hago pinturas desde 75 $, fundas de hilo lavable, 50; capotas faetón, 75; trabajos de tapicería y carpintería, barato, J. Tarrida, Medrano 325. v14m

A $ 30 MENSUALES recibimos automóviles en depósito; tenemos exposición para venta particular y remate. Córdoba 2944, U. T. 7370 Av. v13

AUTO OLDSMOBILE 8, doble faetón, 7 asientos, comprado en la exposición de este año, cuatro meses de uso, casi nuevo, se vende a toda prueba; tratar de 12 a 15, Araoz 2193. v16

BERLIET landaulet, 12x16 HP., taxi, se vende, Lavalle 1328, sala.

CARROCERIAS, limousine, landaulet y doble faetón, vdo. bar., Medrano 325 v11

CAMION FORD, completo, con carrocería, vendo ocasión, Victoria 2164. v13

CARROCERIAS 1|2 limousine y landaulet liq., cualquier precio, Pueyrredón 2355.

CARROCERIAS landaulet y 1. desmontable, vendo ocasión; Araoz 162. v12

CARROCERIAS LANDAULET 2 VENdo, Alsina 1948. v12

CHASSIS VENDO, 550 $, GARANTO, calle Brasil 940.

CAMIONES "REPUBLIC", de 1 a 5 tonel. vendemos, Av. de Mayo 1400. v13

CARBONERIA TRASPASO, POCO ALQUIler; Pavón 2058. v11

CARROCERIA landaulet por lo que den, Cangallo 2390.

CARROCERIA lujosa, cómoda, 7 as., apta para chassis de lujo; Rivadavia 2...

CAPOTAS Ford 20 $ ojuna, cortinas laterales Ford 30 $ juego vdo. Misiones 210 v12

CARROCERIAS limousines, landaulet, limousines, landaulet, vdo., Salguero 2093. v13

CARROCERIA 1|2 lim. para Ford, puerta entera, pintada y tapizada, por 550 $ pesos, Serrano 1916. v11

CAMION Panhard Levassor, en perfecto estado, vendo; verlo de 12 a 15, Montes de Oca 1899. v11

CAMIONES VENDO, dos Fiat, tres Spa, cinco ton., perfectamente nuevos, precios excepcionales; tr. Cangallo 2430. v13

CARROCERIAS limousine landaulet, cabriolet, Sedan y furgones, se venden; Canning 2866. v13

CARROCERIA LANDOULET DOBLE VIdrio, vendo, doy facilidad de pago, verla Charcas 2539, tratar Pozos 656, Ramos.

DELAHAYE, Chenar, lujosos, cerrados, vdo., cambio por abierto, Callao 904. v12

DAIMLER últ. mod., 2 carroc., vdo. o alquilo; Cangallo 1652. v12

DODGE PARTICULAR y Hupmobile, cabriolet c. nuevo vdo. Rivadavia 1761.

DINAMO MARELLI, 110 VOLTS, 50 amperes, se vende de ocasión. Tratar Bdo. de Irigoyen 1521, de 14 a 19 horas. v11

DEPOSITO PARA AUTOMOVILES NUEvos y usados, a $ 20 al mes; gran exposición en venta particular y remate; 2649 Cangallo 2599, U. T. 3734, Mitre. v12

ESPLENDIDA carnicería y frutería, vendo con sus instalaciones y todo confort punto inmejorable, contrato por 4 años; San Juan 1846.

FORD, seis meses de uso, con muchas mejoras, vendo barato; Victoria 777.

FORD particular, cerrado, c. mejoras, estado nuevo, vendo, Corrientes 4680.

FORD con Sedan, con arranq. y mejoras, Constitución 2806.

FORD FAETON VENDO, J. E. Uriburu 1068, de 9 a 15. v12

FORD cerrado, con taxi, vendo, Laprida 1510. v11

FORD D. F., 3, VENDO, CON adelantos, urgente; Junín 586.

FORD D. F., taxímetro, otro particular, y una voiturette vdo., Rivadavia 1761.

FORD LIMOUSINE, nuevo, arranque y muchas mejoras, vdo., Rivadavia 1761.

FORD varios, faetón, Sedan, Cabriolet, furgoncitos, des. 1300 $, Rivadavia 1651

FORD Landaulet, particular, a toda prueba, se vende urg. Peña 3010. v12

FORD landaulet, tapizado y capota en cuero vdo., Victoria 3162, de 7 a 11.v12

FORD D. F. perfectas condiciones, listo trabajar, vendo; verlo Matheu 1169; tratar Humberto I 258, dept. 16.

FORD, PREPARADO para carreras, ruedas metálicas, tanques auxiliares de agua y aceite, barato, Alvarez 469.

FORD TAXI, limousine desmontable, vendo en buen estado y trabajando, verlo de 11 a 12, Sarmiento 2264. v11

GARAGE, Castro Barros 69, se alquilan puestos para automóviles lavados y en depósito. v12

HERMOSO LIMOUSINE bombé, semi-nuevo, muy liviano, instalación eléctrica, ruedas met., 880x120, v., Cabildo 2842. v11

LUJOSA limousine, nueva, Colé, véndese por ausentarse, de 9 a 10, Florida 25, dpto. 114. v11

LAMPARITAS 4 VOLTS., $ BUJIAS, y 2 polos, $ 50 el cien. Visciglio y Naón, Córdoba 3560. v12

LEXINGTON 6 cilindros, doble faetón, en perfecto estado de marcha y conservación, se vende de ocasión; Cangallo 370, de 16.30 a 18.

PICHINCHA, Studebacker 1918, lim. desmont. vdo. a prueba, Lavalle 1932.v11

PACKARD, ULTIMO modelo, flamante, d. f., vdo. o permuto, B. Irigoyen 1579.v12

PIEZAS PARA AUTOS, cualquier marca nuevas y de ocasión, pidan a Izquierdo, Araoz 162. v12

RENAULT, landaulet, 4 c., 18-24 HP., con taxi, vendo, 25 de Mayo 544. v11

RECIBIMOS automóviles en depósito, venta part. y remate, Córdoba 2944. v11

RENAULT 12|14, Landaulet, particular, vende, Suipacha 1060.

RENAULT 11-15, limousin lujosa, nuevo, esp. fija, o dr. g. ocas., Alsina 1919.

RENAULT 4 c. 11 HP., limousine ideal, para taxi o particular, vendo; Cangallo 2012.

SE VENDE auto Peugeot, 24|30, verlo Guatemala 4041. v13

SEDAN MAXWELL como nuevo, vendo, mitad precio, Venezuela 581. v12

SE VENDE TAXIMETRO RENAULT, 4 cilindros; Junín 1850. v11

SE VENDEN CARROCERIAS cerradas todas clase, nuevo y ocas., A. Fe 3533. v12

SE VENDE un automóvil Benz, 4 cilindros, 12|16, con 2 carrocerías; verlo, French 3123, de 9 a 12. v11

SE VENDE UN AUTO MARCA HUPMOvila, limousine, nuevo, verlo y tratar Valentín Gómez 3338. v12

SE VENDE un automóvil ... a precio ... Sarmiento ...

INSTRUCCION PUBLICA

INSTITUTO BELLEZA, Rivadavia ... Cursos rápidos y prácticos, individuales y por correspondencia para "Contadores", "Balanceadores", "Tenedores de libros", "Cajeros", "Empleados". Otorgan diplomas. Soliciten informes al director: ... autor de las obras "Sistema ..." Rivadavia 3412.

ACADEMIA CENTRAL DE CORTE ... Dirección sistema Gotardo, patentado ... O. de la Nación, dirigida por ... sistema rápido y perfeccionado ... sistema tiene la ventaja que no hay necesidad de hacer ningún cálculo ni reglas, se otorgan títulos, clase especial sombreros, piano y solfeo, Azcuénaga ... 833.

LOS PADRES: CONVIENE CONOCER el Instituto "José Enrique Rodó" prestigioso establecimiento educacional incorporado al Col. Nacional y Consejo N. de ... Además de los cursos regulares ... ingreso a las facultades ... Naval, Col. Mil. y Comercial; y próximamente los de tejidos, labores, etc., bajo la dirección técnica de la Esc. Normal de ... Martín. Idiomas, taquigrafía, máquina, clases diurnas y nocturnas. Admite pupilos. B. Mitre 1676. U. T. 23, Riv. v12

BACHILLERATO, Florida 706, LATIN, inglés, italiano, francés, prof. v11

BACHILLERATO PARA EMPLEADOS, libros gratis, prof., Florida 706. v11

BACHILLERATO PARA SEÑORITAS, maestras, norm., prof., Florida 706. v11

BACHILLERATO, FLORIDA 706, TERMInos; 2 exámenes en lugar 4º, prof. v11

BACHILLERATO FLORIDA 706, AHORA inscribiéndose darán 1o., 2o. tér. dic. ter. tít. bach. marzo 1928, prof. v11

BACHILLERATO, NORMAL, COMERcial, Naval y Militar. Clases diurnas y nocturnas, preparo; Maipú 119. v12

BACHILLERATO EN EL más breve tiempo; éxito seguro. Garantizamos resultados. Los honorarios pueden abonarse una vez aprobado; Corrientes 2776.

COLEGIO Fontana, Sarmiento 765, años ... central, exámenes de julio. Ingreso. v11

COLEGIO Sáenz Peña, chalet, pupilos ... $ 18 prof., Rivadavia 7232, 4oe 2 teléf.

CURSO teneduría 1 mes $ 20, 1½ mes $ 50; Hijo, Perú 79. v20

CASTELLANO, francés, instrucción primaria, profesora J. V., Charcas 775. v13

CORTE, confección, sombreros, clases día y noche, a $ 5 por mes, enseño en poco tiempo, doy dipl., prof., Independ. 2541. v13

CONTABILIDAD, CALIGR., ort., aritm., teneduría, lecciones particulares; prof. Francisco Bernardo; Suipacha 170. v14

COLEGIO RIVADAVIA, Rivadavia 2354. Incorporado al Nacional. Enseñanza primaria, secundaria, comercial; ingreso Naval, Militar, mecánica y Facultades. Bachillerato nocturno por términos. Admite pupilos desde 60 $. v13

COLEGIO CARLOS Ma. de ALVEAR.— Rivadavia 3457, U. T. 2165, Mitre.—Rector P. Domínguez Rivarola. Incorporado al Nacional. Preparación sólida del bachillerato, Comercial, Naval, Militar, Agronomía y Veterinaria. Pupilos y externos. v21

DIBUJO, arquitectura, decoraciones, enseño; U. T. 6108, M., Belgrano 2784. v12

DIBUJO, pintura y modelado, B. Mitre 1876, profesor. v12

ESCUELA DE BAILE HOLST, de todos los bailes modernos, Cangallo 1570. v16

ESCUELA de baile V. Darago, Callao 341. Tres prof. y 10 profesoras, $ 10 mes. v13

EXAMENES DE JULIO, REVISION rápida de los programas por profesora catedrática del Nacional, tratar de 14 a 15, Díaz Vélez 3411, piso 3o., Oeste. v14

ESCUELA de baile, doy 12 lecciones por 13 $, profesoras atienden las clases día y noche, Callao 186, esta tiene enseñados 875 alumnos, entre señoritas y caballeros, incluso lecciones especiales, enseño baile. v21

ESCUELA DE BAILES, la mejor de la capital, dirigida por el renombrado prof. norteamericano Mr. Wilson. $ 15, completa, con tango, hasta saber todos los bailes. Gran éxito, Rivadavia 2566. v36

ESCUELA DE BAILES: UNICA QUE POR su método práctico garantiza la enseñanza en 8 lecciones de los bailes de salón. Para mayor garantía, 1ra. lección gratis, 12 profes., lección 2 $, los más grandes y ventilados salones, Victoria 908, U. T. 1914, Rivadavia, Dpto. Sta. Montes. v14

ESCUELA DE TANGO Y BAILES, Victoria 1211. Nuevos grandes ensanches que le permiten su buen nombre. La única y más acreditada por su seriedad y competencia. Su director y profesor de baile, por ... también de piano, es la mejor garantía de una instrucción verdad. Habiendo de 20 a 30 profesoras, los alumnos, sin previo aviso, pueden dar lecciones a cualquier hora de 8 a 23. Lecciones de 1 $. Abonos de 5 $ hasta aprender bien todos los bailes. Lecciones especiales y solas 5 $ por lección. Domingos 10 $ por mes. Direct. R. Corral, Salta y Victoria 1211. U. T. 4769, Riv.

GUITARRA enseñan Angel y Adela del Valle, clases de perfeccionamiento y especiales para tocar piezas en tres meses. ... y Sarmiento 2262, T. 1504 M. v12m

INGLES, francés etc., prof. extranjeros, $ 10 mes. Bmé. Mitre 3683.

INGLES. Profesor de Boston: Lecciones particulares. Suipacha 7, piso 20, v12

INGLES, francés e italiano, convers. $ 10 mes, prof. Cangallo 521. v12

INGLES a Sras. y niños, sistema Berlitz, $ 10, ensayo gratis, R. Peña 133, prof. v12

INGLES, francés, italiano, clases part. desde 10 $ a domic., Corrientes 1241, dep. 12 v11

INGRESO a la medicina, exámenes en julio, brillantes resultados, prof. García Núñez, farmacéutico, Corrientes 2488. v1

INGLES. Profesora de Londres, $ 10 clases, gram., exam., conv., domicil. ... Carmosa 1469, Dto. 3.

INGLES, FRANCES, ambos sexos, desde $ 5, a domicilio desde 15 $, clases de las 7 horas hasta las 23, incluso domingo, prep. rápida, examen, conversación, comercio, ... 1464.

INSTITUTO MUSICAL "FONTOVA", Dir. León Fontova, (de difundido y popular renombre). Piano, violín, violoncelo, solfeo, teoría, armonía, canto, título. G. Pardal ... Cabildo 517. U. T. ...

MAESTRA normal da lecciones en casa y a domicilio, Mármol 880, depto. v12

MATEMATICAS elementales y superiores, prof. J. Clarmount, Cangallo 910. v15

MAQUINA escribir, 3 $, taquigrafía 3 $ mes, prof. Cangallo 521. v12

MAQUINA escribir $ 3, taquigrafía Pitman, Garay 651, S. Juan 2297 v12

MAQ $ 3, taq. Pitman y contab. 3 meses, o. nocturno, C. Pellegrini 1130, prof. v11

MAQS. ESCRIBIR, taquigrafía, prof. C. Leira. Bmé. Mitre 1382 (61), garantiza su conocida enseñanza máq. escribir al dictado y al tacto, $ 3, 5 y 10 mes.

MAQ. ESCRIBIR y taquigrafía en 3 meses, importante grupo máqs. ... mas, atiende 8 a 22, prof. 17 años ... correcp. y ortog. gratis, S. Juan 2887. v11

MAQUINA ESCRIBIR AL TACTO
TAQUIG. PITMAN PERFECCIONADA
ORTOGRAFIA Y REDACCION CARTAS
— Maipú 783, p. ambos sexos, por renombrado método maravilloso, fácil, rápido, económico; hechos y no palabras, no se abona hasta probar gratis y convencerse. Taquig. en pocas semanas, primera sem. gratis. Escritura a máq. con guía constante método nuevo, científico, dando rapidez extraord., sin cansancio; 50 máq. todas marcas, Ortograf. y red. cartas 35 lecciones del mayor éxito. Cursos por prof. Sra. Jan. a todas horas, de 8 a 22. Diplomas, empleos por turno. Pida interesante folleto gratis. v14

PROFESORA sup. piano, canto italiano, francés, a dom., B. Mitre 2633. v17

PROFESOR diplomado de matemáticas, clas. a dom., Billinghurst 841. v13

PROFESOR nacional Vacarezza, prepara a domicilio, México 2411. v16

PROF. DIPL. de violín y solf., lecc. a domicilio, J. Jaurés 1190. v12

PROFESOR NACIONAL, prepara a domicilio, sabe latín, Tucumán 316. v11

PROFESORA SUPERIOR DIPLOMADA piano y solfeo, ... 225. v13

PROFESORA de piano, medalla de oro, $ 10 mes, va al centro, Helguera 8x. v14

PROFESOR, ópt. referencias, grados, años, ingr. a dom., $ 15. Directorio 2774 v11

PROFESOR lineal por horas semanales, necesitase; Independencia 3351. v12

PROF. piano y solfeo, presenta a exam., a dom., $ 10 mes. Directorio 2774. v13

PROFESOR de gimnasia y masaje a domicilio enseño ser ágil y fuerte, Tucumán 2696, Worman. v13

PROF. $ 5 enseño en 3 meses piano, violín, mandolín, guitarra, bandurria, bandoneón, acord., flauta, solfeo, México 2801 v12

PROFESORA de Williams da lección piano, solfeo, precio reducido, a domicilio, Rondeau 3571

PROFESORA francesa, francés, piano, solfeo, altas ref., Belgrano 2610, U. T. 2359 Mitre. v14

PROFESORA formal, inglés, francés, español, piano, dicción, educaría niños, ciudad o camp., interna, Cerviño 3616 v11

PROFESORA da lecc. piano, solfeo, principiantes desde 4 $ mín. clas. super., armonía, hist., pres. ex., Medrano 823. v12

PROF. DEL Nacional, prepara años 3º y 4º grados 1.o a 6.o, 15 $, garantía absoluta, máquinas e idiomas gratis. Mo... 1434. U. T. 6167, Lib. v11m

SEÑORAS Y STAS. a 3 $ mes. de escribir idiomas, profesora, Esmeralda 914.

SEÑORITA da lecciones francés, piano y prepara grados o colegio nacional, precios módicos; Cangallo 3047, Dto. 29. v11

TAQUIGRAFIA y máquina en dos meses listo, J. Olivares, Sarmiento 310. v20

TENEDURIA, telégrafo, aritmética, ortografía etc., S. Juan 3187, prof. v11

TENEDOR de libros a minoristas, lleva libros de contabilidad, precios módicos, escribir a contador, Gral. Hornos 78, v11

PROFESIONALES PEDIDOS

A IDONEOS y dependientes preparo, éxito seguro, Urquiza 292. v13

APRENDIZ PARA MECANICO dentista, se precisa; Salta 666; sueldo 15 pesos, 10 a 12.

... violinista, necesito, urgente, para gira interior, Moreno 2274. v11

IDONEO o auxiliar de farmacia se necesita, Almirante Brown 894.

IDONEOS farm., fis., quím., facultad, a dom., farm. Fray Cayetano 184. v12

MUSICOS de banda, todos instrumentos, precisa; Carlos Calvo 758. v13

NECESITO socio farmacéutico, para una farmacia de un pueblo importante de la campaña; con un capital mínimo de $ 3,000 pesos, dirigirse a Luis Illanes, Av. de Mayo 1435.

PIANISTA comp. p. orquesta, buen sueldo, se necesita; Junín 188. v13

PROFESOR o profesora geografía e historia necesita colegio, Caseros 974.

PISTON SOLISTA, Banda Municipal, (campaña), prec. C. Pellegrini 35, p. 12

SEÑORITA o joven practicante, se necesita, 6 horas diarias, que desee estudiar gratis bachillerato, Normal, Comercial, etc. Corrientes 3329, colegio.

SEÑORITA ayudante contador, se necesita para casa importadora, indispensable muy buena caligrafía y algunas nociones de contabilidad; cartas a X. X., poste restante este diario.

SE NECESITA ingeniero mecánico, con preferencia uno que haya tenido experiencia en usinas refrigerantes y a vapor. Capacidad de hablar el inglés, sería una ventaja pero no es esencial. Buena oportunidad para hombre joven y ambicioso de adelantar en una compañía importante que opera varios frigorif. Por carta indic. cualidades y experienc. C. Correo 1619. v17

VIOLIN concertino, señorita, u hombre, con repertorio y violoncello señorita precise Gascón 1028.

PROFESIONALES OFRECIDOS

A PRECIOS baratos planos, presup. y firma. Belgrano 763, ofic. 34. v12

A 10 $ PLANOS de obras, etc., trámite firmas, arqto. Paola; Rivadavia 767, v12

A $ 5 PLANOS de obras o cloacas; trámites y firmas; Sarmiento 947, esc. 41. v12

ARQUITECTURA, proyectos, detalles, cómputos, copias en tela, Av. de Mayo 1285, 4o. piso, izq., U. T. 5514, Rivad. v13

AVISO: Manuel Gutiérrez, balanceador y rematador público, trasladó sus oficinas a Bmé. Mitre 1258.

ACTIVO, honorable, conociendo actividades, país, oficina, idiomas, redacción, tramitaciones, deseo situación, cartas E. S., Santa Fe 3212.

AUXILIAR del contador, joven, trabajo siempre interior, buena letra, correspondencia a máquina, 7 años práctica en casas de comercio, referencias y certificados buenos, ofrécese para ciudad o campaña, preferible casa de comercio, sin pretensiones, Malabia 3134, a R. C.

BACHILLER taquígrafo dactilógrafo corresponsal, ofrécese sin pretensiones. Dirigirse a A. N. P., Caballito 3324. v13

CONTABILIDADES lleva, etc., contador púb. muy práctico; Cabildo 2421. v14

CONTADOR público nacional Lorenzo Sabelli, Lavalle 1535, U. T. 3921, L. v13

CONTADOR joven ofrécese por horas, F. J. A., Lima 736, U. T. 6676, L.

CORRESPONSAL dactilógrafo; castellano, inglés, francés, alemán, entiende cables, ofrécese; Blunk, Pozos 1722. v12

CONTADOR PUBLICO NACIONAL, con mucha práctica, arregla, lleva e inicia contabilidades a precios reducidos, Arcos 1179, Belgrano.

DIBUJANTE se encarga de trabajos en su casa. Anchorena 154. v12

DIBUJANTE de arquitectura ofrécese sin pretens., dir. A. C., Lafuente 534. v12

DACTILOGRAFO joven, práctico en escritorio, se ofrece; Caseros 974. v13

DACTILOGRAFA jovencita, 15 años, ofrécese, sin pretensiones, Ecuador 929. v12

DACTILOGRAFA se ofrece por la tarde, M. F., General Urquiza 1752.

DEPENDIENTE de farmacia joven y activo, se ofrece, prefiriendo radio central; R. Acuña, Bmé. Mitre 1119. v12

DACTILOGRAFO con conocimientos de contabilidad y correspondencia, se ofrece con certificados, Directorio 2351. S. M. v13

DACTILOGRAFA muy práctica, con buena ortografía se ofrece, sueldo $ 60, únicamente por carta, a Srta. M. N., San Luis 2498. v12

DACTILOGRAFA, taquígrafa y telegrafista, se ofrece, señorita joven. Dirigirse personalmente de 10 a 12, Vidal 2144 y por carta Rawson 1015. Tiene buenas recomendaciones y pocas pretensiones. v11

ENFERMERA diplomada se ofrece, Moreno 2374. v12

FARMACEUTICO da regencia con trabajo; Orella, 50, 617, La Plata. v13

FARMACEUTICA para regencia, sin trabajo, cercanías capital, dirigirse E. B., Loria 249, Lomas, F. C. Sud. v13

HOMBRE joven, activo, experto en contaduría, correspondencia, cálculos y exportaciones aduanas, ofrécese; R. X. A., poste restante, sucursal 191. v13

INGLES, francés, alemán por profesora, va al campo, Mitre 2565, Avellaneda. v12

IDONEO de farmacia, se ofr., cap. o pueblo cercano; Humahuaca 4345. v11

JOVEN profesor de inglés, se ofrece para clases en academia o colegio, experto y práctico, por carta a A. P., Bolívar 1546. v11

MAESTRO autoriz., posee ens. comerc. se ofrece. Agüero 157. v14

MAESTRA normal, viuda, sin hijos, práctica en administrar casa o establecimiento ira afuera, Achaval 223. v12

MAESTRO joven, argentino, con 8 años de práctica ofrécese p. el interior. Dir. a Pablo A. A. Cayena 2923. v12

MAESTRA infantil y profesora labores, ofrec. en cambio pieza amueblada, dir. M. L. de Pica, Corrientes 869, d. 17, p. 2. v14

ORQUESTA competente se ofrece, Almagro 435. v11

PERITO mercantil, joven, recibido, se ofr. fijo o por horas, Esmeralda 522. v11

PIANISTA, señorita, buena para orqta., todo serv. se ofrece. C. Calvo 758.

SRTA. pianista se ofrece, se organizan orquestas para bailes; Muñiz 732.

SE OFRECE un flautista, calle Pieres 510, en Liniers F. C. O.

SEÑORITA 2o violín, se ofrece, Thames 981, depto. 10. v11

STA. dactilógrafa se ofrece p. escritorio, Jujuy 922, p. r. M. M. v11

STA. JOVEN, taquígrafa dactilógrafa desea empleo como principianta en casa comercial. Escribir J. T., Maipú 531. v12

SEÑORITA violoncelista o flautista, se ofrece para ir afuera; ocurrir Av. de Mayo 1246 4o. piso, de 9 a 11.

SEÑORITA joven, dactilógrafa o cajera, en casa comercial, ofrécese; por carta, o pers., Cochabamba 2372.

SRTA. se ofrece para dactilografía, adelantada en taquigrafía, pocas pretensiones A. Santos, Humberto I 1875. v11

SEÑORITA dactilógrafa muy práctica, se ofr. p. oficina en casa comercial, mej. refer., M. T., Corrientes 3272, dto. 8. v12

SEÑORITA tenedora de libros, auxiliar, práctica en cálculos, se ofrece, con recomendaciones y certificados, escribir A. M. Misiones 26. v17

TENEDOR de libros dispone de horas, módico, contador, Alsina 2043. v11

TENEDOR de libros, práctico, sabe francés ofrécese, Tucumán 216. v11

TENEDOR DE LIBROS ofr. por horas, mod. ex. cont. Bco. Independencia 1442. v16

VIOLONCELISTA OFRECESE, Rivadavia 2746.

VIOLIN concertino se ofrece, pocas pretensiones. Bogotá 1928.

VIOLINISTA concertino, con repertorio, ofrécese. Corrientes 1258, dep. 37.

PARTERAS

A. P., PARTERA, recibe pension., precios módicos; Corrientes 2005, sin chapas v14

A. DE CAVALLO, partera, recibe pens., precio mód., U. T. 6461, L. Pozos 336. v12

A. PARTERA ESPECIALISTA, pensión; U. T. 1849, Rivadavia, Piedras 647. v15

A. GOMEZ, partera prof. y pensionistas (cons. gratis), s. ch., Entre Ríos 226 v32

A. CALVALA, partera dipl., pensión, emb. curac. $ 10, s/ch., Alberti 1124. v12m

A. TRENDE partera, partos, consultas gratis, Catamarca 596.

A. LARATRO, prof., curc., emb., partos, trat. científico, E. Ríos 1183. v14

A. TRENDE partera dipl. emb., partos, pensión, p. módicos, Berutti, Cangallo 3644. v12

A. PINORI, partera especialista en partos y curaciones, éxito seg. Pens. precio módico, sin chap. Río Bamba 117. v12

A. MATRIAIN cons. gratis en su Maternidad, partera, prof. Madrid y Bs. Aires, pens. precio módico, Piedras 585. v14

A. BRAVERMAN, partera, especialista en partos, con auxilio médico a toda hora, recibe pensionistas de cualquier punto. Larrea 42, consultas de 13 a 16. Avda. San Martín 1634, de 14 a 18. v15

CAPRA KLACH, partera, partos y embar., a casos urgentes, p. 40 $, Lavalle 1750.

ECHEVARRIETA, prof. en partos, recibe pensionistas; Chile 1594, s. chapas. v13

FRAOLA, partera, cons. grat., pens., U. T. 6413, Juncal; Paraguay 1247. v21

IRENE D. de BIACCHI, partera, recibe pens., T. 3651, Pal., Charcas 3332 v12

MARTINI, partera especialista, casa respetable. Deán Funes 494. v13

M. MONGUI, partera, partos, emb., curac. tratamiento; Paraguay 3032. v13

MALERBA, partera prof. ex jefa Maternidad Turín. Bs. As. Consultas gratis. Pensión prec. mód. Tiene médico en caso necesario. Callao 1207. Sin chapas. v13

PARTOS y embarazos, se reciben pensionistas, $ 4 por día. Chile 2125. v16

PARTERA cirujana, pensionista, Josefa B. de Casanovas, B. Irigoyen 1106. v13

PARTERA ZEPURNAYA, RECIBE PENsionistas, Pueyrredón 532. v13

PARTERA Mearoff, embarazos, partos, rec., pens., 40 $; Corrientes 2949. v20

PARTERA francesa, ex jefe maternidad Paris, sin chap. Mme. Legras, Uruguay 1054. v13

PARTERA ex jefa Maternidad, ... part. curación, pensión, ... consultas gratis, Alberti 1136. v13m

PARTERA, ex jefe Maternidad, escuela de parteras hospital ..., atiende embarazos y partos, sin chapas; ... 1618. v24

TUCUMAN 2034, partera ... pens. casa seria y acr., s. chapa, M. Posse. v11

OFICIOS Y EMPRESAS UTILES PARA LAS FAMILIAS

AFINO y comp. pianos constructor Rath, U. T. 121, Belgrano, Olazábal 2380. v14

ALBAÑIL, hace refacciones, blanqueo, pintura, barato, Rioja 784. v11

ADORNOS para fiestas y casamientos; Rivadavia 1854, U. T. 6130, L. v13

ALBAÑIL competente para toda clase de reparac. ofrec. C. C., Humberto 817. v13

AFINO 2 $, composturas garantidas, barato, U. T. 8325, Riv. Venezuela 854. v14

ALBAÑIL oficial; se ofrece, para albañilería y blanqueos, L. Vásquez, calle San Martín 1146.

A PROPIETARIOS, hago toda clase de construcciones y refacciones en general, constructor C. V., Dulce 1200. v14

A LOS PROPIETARIOS! ¿Quieren ustedes refaccionar o modificar sus fincas? Diríjanse a P. Ventura, E. Unidos 1429. v12

ASOMBRE a propios y extraños, haciendo adornar sus salones por Longobardi, Bolívar 380. Ambos teléfonos. v21

AL EX OFICIAL de Maple, con certificados de la casa y cédula de identidad, encero, lustro pisos, parquets y rasqueteo, a 2 $ por pieza, con 3 manos de cera virgen, aguarrás legítimo, único procedimiento para que no marquen las pisadas a prueba y resistente al agua, lustro muebles, pianos, coloco alfombras y limpio a máquina, hago trabajos de tapicería, garanto todo trabajo; llame una vez y será cliente. Córdoba 3211, U. T. 1234, Juncal.

BLANQ. casas, piezas, emp., pinto barato; S. José 679; U. T. 4079, Lib.

CONSTRUYO: edificios, cloacas y refacc. económicos, J. Martí 97, U. T. 1417 Flores. v15

ENCERO pisos y limpio casas barato, U. T. 1959 B. Orden. San Juan 547. v13

ENCERO PISOS, limpio casas barato, Paraguay 1542, U. T. 3565, Jcal. v14

ENCERO brillante, limpio casas muy barato, Bolívar 632, U. T. 3360, Av. v11

ENCERO pisos, limpio casa y negocios; San Juan 1244, U. T. 3264, B. O. v14

ENCERO pisos, esp. limpio casas, lustro mueb., R. Peña 1375, U. T. 3487, J. v11

ENCERO PISOS, limpio casas, tomo abonos, Tucumán 1710, U. T. 789, Riv. v11

ENCERO pisos, limpio casas y locales. El Aguila Moreno 2780, U. T. 3141, Mt. v12

ENCERO brillante, limpio casas, barato, U. T. 3102, B. O. S. Juan 1443. v14

ENCERO PISOS, parquets, limpio casas, tomo abonados mensuales, precios mód., A. López. Moreno 1809. U. T. 5620, Lib. v13

EX OFICIAL CON certif. de Thompson, lustro y compongo muebles, esp. en pianos, Lavalle 2074, U. T. 7433, Lib. v14

ENCERO pisos, limp. casas, tomo abonados p. mes, rasquet., parquets, coloco alfomb. Rivadavia 1976. U. T. 5885 L. v13

ENCERO y limpio casas y tomo abonos, U. T. 3690, Libertad; Belgrano 1707, T. Flores. v15

ENCERO PISOS, coloco alfombras, limpio casas, Tomás Cardona, Belgrano 1708. U. T. 3476, Libertad. v13

ENCERO pisos a $ 1, cera brillante, no marca las pisadas, limpio casas barato, lustro muebles, garanto el trabajo, Corrientes 2036, U. T. 4168, Lib., J. Pérez. v11

ENCERO desde 1 $ piezas y parquets, 2 manos de cera brillante y aguarrás no marca pisadas. limpio casas y negocios, tomo abonos, garanto todo trabajo, casa recomendada, consulten precios y se desengañarán, Perú 1048. U. T. 3156, H. Orden. v13

ENCERO y lustro pisos y parquets a 2 $ por pieza. 3 manos de cera y aguarrás especial, es la única cera que no marca las pisadas, a prueba, lustro muebles y pianos, limpio casas y alfombras, baratísimo, ex oficial de Maple, trabajo garantido, Santa Fe 1868, U. T. 4460, Juncal. v14

LA MARSELLESA, limp. y enc. pisos, Maipú 768, U. T. 54, Av., C. T. 407, Cent. v14

LUSTRO, compongo muebl., pianos, barato. U. T. 1756, J., Córdoba 3211. v14

LUSTRO Y COMP. muebles, pianos, desde $ 30, laqué y dorado sobre mad., Venezuela 1582, U. T. 4874, Libertad. v11

LUSTRO toda clase de muebles, trabajo esmerado, prontitud, ex oficial de Thompson, U. T. 382, B. O. San Juan 2230. v13

LUSTRO MUEBLES, PIANOS Y COMPONgo, ex oficial de Thompson, U. T. 5708, Libertad, Ayacucho 33. v12

PINTO, empapelo pza. 5 $, frente patio, cocina, 4 $; Almagro 784, López. v11

PINTURA, BLANQUEO, empapelo, refacc. C. Calvo 1968; D'Angelo. v11

PINTOR, empap. imit. letras, albañ., barato, Esmeralda 662, T. 4836, Riv. v11

PINTO, empapelo, blanqueo, refacc., E. Unidos 708, U. T. 3182, B. O. v14

PINTO, emp. piezas sin comp., albañil. Varibero, Belgrano 3623. v12

PINTOR, albañ., empa., U. T. 410, M., E. Corte o hijo; Corrientes 4063. v12

PINTOR, alb., arreglos y repar., barato; Viamonte 719, T. 2811, Av. v12

PINTOR, alb., repar. casas barato; Rivadavia 3551, T. 1977, Mitre. v17

PINTO FRENTES, PATIOS 10 $, PIEZAS 4 $, empapelo 5 $; Lavalle 1941.

PINTO, empapelo a $ 8, albañilería, imitaciones, óptimas referencias, U. T. 6527 Libertad; Cangallo 2055, Arre. v12

PINTO, empapelo, blanqueo mitad precio, vendo papeles baratos, recién llegados, Ayacucho 283, U. T. 6600, Lib. v14

SE HACEN COLCHONES CAMEROS A $ 2.50, a domicilio, 1.60, se atienden pedidos por carta, Estados Unidos 1920. v11

TAPICERO BARATISIMO; U. T. 2672 Palermo; Arenales 2615. v14

TAPICERO barato, llamen, U. T. 867, Palermo; Billinghurst 1547. v14

TAPICERO y lustrador de muebles y cueros, trabaja baratísimo y cortinados; Leopoldo, U. T. 1530, Flores, Quirno 712. v12

OFICIOS DIVERSOS PEDIDOS

APRENDIZ dorador preciso, calle Ombú 356. v11

APRENDIZAS y ofic. modistas se necesitan, 3 Sargentos 482, fr. ensanche Harrods.

APRENDIZAS modistas adelantadas se necesitan, Juncal 1303.

APRENDICES para fábrica de carteras, se precisan; Viamonte 1657. v13

APARADOR maquinista comp. y 1½ oficiala necesito, Cochabamba 2380.

APARADORES preciso, de hombre y varón; Carlos Calvo 4233.

APARADORA de hombre y varón, necesito, Zapiola 1499, Belgrano.

APARADOR práct. calar punteras a máq. se precisa, México 4242.

APARADORA rebajadora a máquina se precisa, México 4242.

APARADORA oficiala maquinista, preciso, presentarse a Pichincha 1743.

APRENDIZAS modistas vestidos preciso, Charcas 886.

APRENDIZAS combateras se precisan; Cabrera 3691.

AGENTE DE ANUNCIOS, NECESITO EL mejor, casilla 1262.

APRENDIZA aparadora preciso, Mármol número 860, depto. 6.

APARADORES de calzado para hombre, se necesitan, Valle 251, cont. E. Unidos.

AYUDANTE maquinista para raspar y desformar se necesita, Chiclana 3149.

APRENDIZ grabador, chico, necesito; calle Maipú 220.

APRENDIZ broncero se necesita, Libertad número 78.

ALBAÑIL competente y medio oficial, necesito, Republiquetas 2583.

AYUDANTAS modistas de vestidos se necesitan, Chacabuco 841, dep 20. v12

APRENDIZA modista adelantada, necesito, Corrientes 1044, Dto. 2.

APRENDIZAS para chalecos finos precisa varias, E. Unidos 1886.

APARADORES o aparadoras maq. necesito, pago bien; Tarija 3577.

APARADORAS oficialas y medio oficialas precisa, Catamarca 596, altos.

ASERRADOR práctico para fábrica de muebles, se precisa. Pavón 3763.

APRENDIZA modista, necesito, calle Belgrano 1234.

APRENDIZAS adelantadas y medio oficialas se necesitan, Libertad 1336.

APRENDIZA para casa de bordados se necesita, Montevideo 415.

APARADORAS oficialas y med. ofic. para adentro y af., prec. C. Barros 1498.

APARADORA maquinista muy buena, preciso. Constitución 3247.

APRENDIZAS para vestidos necesito, no van a la calle, Vicente López 1649. v12

APRENDIZA y apr. adelantada preciso para lencería fina; Medrano 378, 3. v11

APARADORA maquinista buena precisa, Acevedo 1557, dep. 1. v11

ADMINISTRACION de Propiedades y Mandatos Dose y Lariviere, Cangallo 466, necesita un lavacoche, presentarse de 9 a 12 y de 15 a 18.

BORDADOR a Cornely, busco oportunidad, grandes ventajas, Tacuarí 509.

BORDADORAS a mano, prácticas, busco, condiciones inmejor. Tucumán 1160.

BORDADORA a máquina Singer, competente, se necesita. Zapiola 1838. v12

BORDADORA a mano, en seda y perla, pago bien, necesito. Liniers 444, v11

BUENA oficiala para lencería fina, se necesita. Esmeralda 893.

BORDADORA práctica para taller, se necesita; Saavedra 1251 (altos).

BUENAS OFICIALAS y medio de vestidos necesitan, Reconquista 761, d. 4.

BATONERAS prácticas, con muestras, trabajo fino, pago bien, Ayacucho 427. v11

BORDADORA oficiala y medio oficiala para máq. Singer, punto cadena y musgo, se necesita, ... Peña 809.

CARPINTERO PRECISO; MATHEU Nº ... 15.

CORTADOR de suela ayudante se precisa, Castro 818.

CORTADOR sastre muy práctico en uniformes, necesito, San Juan 2843.

CORREDORES que se conozcan para vender ..., en cuotas. Alsina 1833.

CONFECCIONISTA, bolsas papel, necesito, Boyacá 641.

CARRERO necesito práctico en fábrica de espejos, Av. La Plata 1981.

CORREDORES se prec. para la vta. de las Sorpresas, Tula. Moreno 2524. v13

CARPINTEROS de obra y escalerista se necesitan, Río IV 2435.

CARREROS prácticos, que sepan manejar a tres caballos, neces. G. Hornos 269

COMPAGINADOR, trabajo por horas o a destajo, se necesita; Pasco 57.

CARPINTEROS que sepan lustrar, se necesitan, Talcahuano 183.

CHICO de 10 a 12 años, se necesita; ayudar en consultorio, Triunvirato 469.

CARPINTEROS muebleros oficiales y medio oficiales preciso, Rocamora 4273.

COSTURERAS para taller sastrería preciso 2, Mompox 1771, alt. E. Ríos y Brasil.

CUELLERAS SE PRECISAN; CALLE TUcumán 918.

COSTURERA QUE sepa trabajar en sastrería, se necesita; Suipacha 1.

CARPINTERO medio oficial, se nec., Zelarrayán 1385, alt. Centenera 1900. v11

COSTURERA de sastre; práctica, necesito, Pago bien, Araoz 1535. v12

CARPINTERO carroceros preciso a $ 10, Laprida 1169. v11

CORSETERA, medio oficiala y aprendiza, necesitan, Juncal 1820. v11

CONFITERO práctico para un pueblo de la provincia necesito, Av. de Mayo 1338. v13

CORREDORES p. carbón min., necesito. Buena comisión. Dgo. Grillo, de 14 a 16, Brandsen 979.

CORREDORES para propaganda, pueden ganar $ 30 diarios, se necesitan; Independencia 2616, de 9 a 12.

CORREDORES con clientela de almacenes, buena comisión, dirig. por carta a Gurruchaga 426, Delvalle y Cuneo.

CORREDOR se necesita para venta de tejidos a máquina, por carta, Pichincha 1120; a L. C. v11

CHICO necesito, escritorio, viva cerca, Av. de Mayo 700, puede estudiar, 10 $, Sarmiento 1679.

CAPATAZ muy competente y con buenas referencias, se necesita para taller de muebles finos, presenta. B. Mitre 1731, 17-19. v12

CORREDORES para excelente proposición de publicidad, necesito dos. Experiencia anterior indispensable. San Martín 572 2o. piso, derecha, de 9 a 10. v12

CASA IMPORTADORA, necesita corredor muy competente, para la venta de artículos de mecánica y otras industrias que sean relacionadas con la misma, indicar refer. y pretens. Unic. por carta a F. S., San José 776, 2o. piso. v11

CAPATAZ italiano, posiblemente Véneto, enérgico, de absoluta confianza, que entienda de caballo, auto y todos trabajos de quinta, necesito. Ofrezco casa, comida y buen sueldo, exigiendo referencia de primera. Por carta Casilla de Correo 1909.

DEPENDIENTE para fideería necesito, A. Brown 837. v11

DEPENDIENTE joven, práctico para almacén, se necesita, Soler 3800. v11

DEPENDIENTE de almacén, práctico, c. buenos inf., se nec. Gascón 1597. v11

DEPENDIENTE de almacén práctico se necesita, Vicente López 1894. v12

DEPENDIENTE de almacén, bien práctico, se precisa, Rivadavia 2802.

DEPENDIENTE algo práctico para almacén se precisa, Curapaligüe 1402.

DEPENDIENTE de almacén práctico o no, de 18-20 años, necesito, Matheu 1995.

DEPENDIENTE práctico de almacén, se precisa, Rivadavia 4477.

DEPENDIENTE de almacén, joven y práctico, preciso, Rivadavia 1200.

DEPENDIENTE despensa, preciso joven; Cochabamba 2401.

DEPENDIENTE de almacén joven se precisa, Corrientes 4690.

DEPENDIENTE práctico de almacén, se necesita, Corrientes 2889.

DEPENDIENTE joven nec. para almacén, hay que hacer reparto, Rivadavia 1800.

DEPENDIENTE de almacén, práct., se nec., con referenc., Entre Ríos 696.

DEPENDIENTE de almacén, de 18 años, bien práctico y recomendado, se precisa, Juncal 901. v12

EMPAQUETADORA para cigarrillos de molde, práctica, nec., Malabia 452. v11

EMPLEADO para escritorio, necesitase, con conocimientos generales, ofrecerse p. carta únicamente indicando edad y referencias a H. Baldasarre, Almagro 1674.

EMPLEADO JOVEN, serio, con buena letra se necesita para trabajos generales de escritorio y archivo, contestar por carta, indicando edad, conocimientos y pretensiones, a casilla correo 826.

ESTABLEZCASE Vd. POR SU CUENTA y no dependa más de un salario. Una importante institución bancaria ofrece sueldo y comisión a jóvenes aptos para el comercio con relaciones entre las clases acomodadas. Se exigen dos referencias, D. W., Casilla 1454. v12

FIAMBRERO práctico (apiedo) se necesita, Charcas 1247.

FRAGUADOR práctico al martinete, nec., Médanos 1138, alt. D. Alvarez 2200.

GASISTA hojalatero aprendiz adelantado se precisa, Victoria 1415.

HERRERO medio oficial, necesito, calle Montevideo 87.

HERREROS buenos oficiales y medi. necesito, Varela 850. v12

HERREROS se necesitan medio oficiales para cocinas económicas, José E. Uriburu 1141.

HERRERO competente, se necesita, para una estancia del Uruguay, ofrecerse por carta casilla correo 462, indicando edad y nacionalidad. v12

JARDINERO se necesito, 3 1/2 días por semana, O'Higgins 1841, Belgrano. v13

JOVEN, para pequeñas cobranzas, necesito, Garay 218.

JOVEN 16 a 18 años, panadería, necesito, Gascón 1100.

JOVEN 18 años, buena letra, recomend., precis. Rivadavia 1280. Por carta. v12

JOVEN de buena presencia, muy práctico en sastrería y bonetería, se necesita, Talcahuano 447.

JOVEN, limpieza de patios y mandados, se precisa para consultorio: óptimas referencias y cédula de identidad. Paraguay 937, 1er. piso, de 8 a 9 horas.

LUSTRADOR competente para cedro se necesita, Bolívar 526.

LAVACOPAS muchacho, para cocina de café, preciso, San Juan y Rioja. v15

LAVACOPAS se necesita, Rivadavia número 3440.

LUSTRADORES de muebles se precisan, Pavón 3763.

LUSTRADORES para muebles necesito, Güemes 4072. v12

LUSTRADOR de muebles se necesita, Santa Fe 2165.

LAVACOPAS, muchacho para cocina de café, preciso, San Juan y Rioja.

LUSTRADOR de calzado competente, se necesita, Córdoba 2605. v13

LUSTRADOR 1/2 oficial y 1/2 mueblero, compostura, preciso; Av. Alvear 1433.

LIMPIADOR de cloacas, se necesita, Belgrano 3627, buen sueldo. v11

MUCHACHO práctico para hospedaje se precisa 25 de Mayo 479.

MODISTA medio oficiala se necesita, calle Cangallo 4099, esquina Gascón.

MUCHACHO, limp. y mandad. en taller fotograbados, preciso, Reconquista 387.

MOCITO para limpieza y despacho de café, nec., Patagones 3000, P. Patricios.

MEDIO oficiala de vestidos, necesito, Rivadavia 5662.

MUCHACHO de 12 a 14 años, para cadete biógrafo, preciso, Rioja 451. v12

MUCHACHO para mandados de hotel, se precisa, Tacuarí 126.

MEDIO oficialas modistas competentes se necesitan, Uruguay 226.

MUCHACHO para ropería se precisa, Rivadavia 730.

MEDIO OFICIALES colchoneros se necesitan, Santa Fe 2531.

MEDIO PREPARADORAS y aprendizas se precisan, Suipacha 911. v13

MEDIO oficial ajustador mecánico preciso Perú 159.

MUCHACHO para mandados de negocio otro trabajo; California 1924.

MEDIO oficial carpintero maquinista, con certif., preciso, San Juan 3268.

MUCHACHO para limpieza de almacén, se necesita; Martín García 701.

MOZO para almacén, con certificados, se necesita, San Juan 3623. v13

MUCHACHO peón de 14 años para casa de modas, preciso, Suipacha 235.

MUCHACHO para mandados, taller niquelado, se necesita, Carrito 761. v13

MUCHACHO se necesita para librería; Libertad 1395.

MUCHACHO para almacén, necesito; Tucumán 1002.

MUCHACHO para carbonería, prec., mercado Pueyrredón esq. Cangallo, puesto 6

MUCHACHO se necesita, para reparto de carpintería, Paraná 147.

MOZO para fonda, recomendado, buen sueldo, necesito. Castro 3043. v13

MUCHACHO para almacén se precisa; Corrientes 1901.

MUCHACHO muy práctico para almacén se necesita, buen sueldo, Tucumán 3300

MUCHACHO para lavar copas, preciso, Defensa 163.

MUCHACHO de 14 a 16 años, lavacopas en lechería, prec., Pueyrredón 1820. v13

MEDIO oficiala, trajes fantasía, se necesita, Paraguay 1619. v12

MEDIO oficialas para vestidos se necesitan, Azcuénaga 1251.

MUCHACHO algo práctico para ... se precisa, Convención 1762.

MUCHACHOS para librería; se precisan, Venezuela 1563.

MODISTAS para coser a mano, se necesitan, B. Mitre 1853.

MUCHACHO para administración, necesito, "Tribuna", Esmeralda 511.

MUCHACHO para mandados de sastrería, necesito; Corrientes 525.

MUCHACHOS mensajeros, presentados por sus padres, preciso; b. sdo. Victoria 783.

MODISTA vestidos competente, preciso, General Paz 669, Colegiales.

MUCHACHO para lechería necesito, presentarse con su padre, Rivera 1754. v12

MEDIO oficial mueblero, necesito, Talcahuano 856.

MUCHACHO para librería, se necesita; Brasil 1043. v11

MUCHACHO lavacopas para lechería, se precisa, Triunvirato 811.

MUCHACHO aprendiz mecánico, preciso, Catamarca 313.

MUCHACHO 15 años, práctico almacén y casa comida, necesito; Tucumán 1891.

MINERVISTA ponepliegos se necesita; calle Cangallo 687.

MUCHACHO, buena letra y referencias, para escritorio, pide Lux, Maipú 450.

MUCHACHOS, trabajo fácil, preciso, calle Belgrano 1921.

MEDIO oficial tornero en bronce, se necesita, Sarmiento 1561.

MOZO mostrador preciso, recomendado; Leandro N. Alem 728, antes P. Julio.

MOZO para café, se necesita, Mitre 262, Avellaneda.

MUCHACHO práctico para almacén, con informes, se precisa, Canning 402.

MUCHACHO se precisa, de 15 a 17 años, para industria. Caracas 653.

MODISTA confección, señora y tejedoras de sweters, necesitamos, Cabildo 2368.

MUCHACHOS para mensajeros, presentados por sus padres, nec., Callao 427.

MUCHACHAS para taller de tintorería se necesitan, Venezuela 1387.

MUCHACHAS aprendizas para preparar cortinas preciso, Esmeralda 218.

MUCHACHO para limpieza de cristales de panadería, preciso, Boedo 1601.

MUCHACHO 15 años, necesito, limpieza y escritorio; San Juan 3420.

MUCHACHO algo prác. p. almacén prec., con buenas ref., Monteagudo 692. v11

MUCHACHO para reparto de carnicería, preciso, Beauchef 538. v11

MUY BUENAS oficialas modistas, se necesitan, Callao 824. v12

MUCHACHOS para mensajeros, se precisan, Alsina 491 y Cangallo 521. v11

MUCHACHO lavacopas y limpieza, se precisa, café; Córdoba 3945. v11

MUCHACHO para restaurant se precisa. Se toma recién venido. Lavalleja 1095. v11

MUCHACHO de 14 a 18 años, práctico en despacho al mostrador, para lechería, preciso; Salta 1410.

MUCHACHO de 14 a 15 años, presentado por sus padres, se necesita para limpieza y mandados, farmacia, Paraguay 1200.

MUCHACHO joven preciso, algo práctico en almacén, con recomendaciones o presentado por sus padres, San Juan 2401.

MUCHACHO lavacopas se necesita, preferido presentado por los padres; Bolívar 374, lechería.

MUCHACHO 15 a 18 años, presentado por padres, necesita casa negocio, limpieza y mandados, Carlos Pellegrini 1130.

MUCHACHOS prácticos p. arreglar hormas y limpieza, para empaque, otros estar cortos y dar cemento, necesito; Alsina núm. 1443.

NIQUELADOR oficial que sepa dorar y platear, preciso; Chacabuco 348.

NECESITO devanadoras, Ayacucho 230.

NECESITO medio oficiala bolsas de seda, Santa Fe 2276.

NECESITO aprendiza adelantada de modista. Santa Fe 2276.

NECESITANSE un obrero 2 caldederos y un fundidor para ferrocarril. Presentarse de 16 a 17, Perú 672. v13

OFICIAL medio sastre y aprendiz adelantado, preciso, Chile 1566.

OFICIAL carpintero se precisa, Pavón número 1450.

OFICIAL medio peluquero se precisa, $ 70, Juan Jaurés 272 (Bermejo).

OFICIALES peluqueros se precisan; Cangallo 1756, de 14 a 17.

OFICIALES sastres, confec. fina, se precisan, Cangallo 1301.

OFICIAL lustrador, necesito, calle Cerrito 27.

OFICIAL peluquero preciso, 1½ plaza, $ 65, propinas; Humboldt 2188.

OFICIALA o medio oficiala para peletería, se necesita, Corrientes 1060.

OFICIAL medio sastre preciso, Chacabuco 523.

OFICIAL peluquero preciso por mes; Santa Fe 2426.

OFICIAL sastre con muestra, se necesita, Bmé. Mitre 683.

OFICIALAS modistas se necesitan; Florida 671. v14

OFICIAL peluquero, necesito; Charcas núm. 3424.

OFICIALES sastres competentes se precisan, $ 7 por día, Cangallo 1301. v12

OFICIAL sastre de medida fina, muy competente, se necesita, Tucumán 2409. v12

OFICIAL medio sastre o aprendiz adelantado, preciso, Monroe 1719, Belgr. v13

OFICIAL sastre necesito, doy trabajo afuera, Santa Fe 4026. v13

OFICIAL sastre con muestra, pago 12 $, sin prueba, preciso, Corrientes 525.

OFICIAL sastre con muestra, necesito; calle Lavalle 686.

OFICIAL medio peluquero, se precisa, por mes, Rivadavia 10893.

OFICIAL peluquero, bueno, que hable inglés, necesito; S. Martín esq. Corr.

OFICIAL tapicero y un aprendiz, adelantado, necesito, Charcas 1042.

OFICIAL peluquero, 1½ plaza preciso y sábado fijo, pago bien, Carabelas 265.

OFICIAL sastre de señora, competente, se necesita, Paraguay 1376.

OFICIALES sastres con muestra para regimiento, necesito, Victoria 1226.

OFICIAL y medio peluquero preciso por mes, Berutti 3440.

OFICIALAS de vestidos se necesitan, Carlos Pellegrini 1233.

OFICIAL pompier sastre se necesita; calle Defensa 818.

OFICIAL peluquero preciso, calle Paraná número 1205.

OFICIAL medio sastre y aprendiz adelantado, necesito, Catamarca 691.

OFICIAL peluquero se necesita, pago bien, Córdoba 2212.

OFICIALES sastres para sacos de 1ra. categ., con muest. nec., Reconquista 228

OFICIAL peluquero bueno, preciso 2 que sepan masaje, Suipacha 311.

OFICIALA sastre se necesita; calle Malabia 2080, Palermo.

OFICIAL peluquero preciso, pago bien; Acevedo 460 y Triunvirato.

OFICIAL peluquero se precisa, miércoles y sábado o por mes, Boedo 746.

OFICIALAS y medio oficialas modistas, se precisan, Cerrito 1118.

OFICIALAS y ayudantas fantasía y sastre, necesito; Paraguay 1009, 4o., dcha.

OFICIAL peluquero, comp., atender por su cuenta, preciso. Ecuador 510.

OFICIALA ayudanta de sastre o pantalonera necesitase, Esmeralda 906.

OFICIALA costurera de sombreros de fieltro se precisa, San Juan 2440.

OFICIAL medio sastre, aprendiz adelantado de medida, preciso, Venezuela 1651.

OFICIAL sastre sacos, necesito, muestra, Córdoba 1549.

OFICIALAS, bateras, polleristas y aprendiza, Santa Fe 1088.

OFICIAL sastre para el campo se precisa, Sgo. del Estero 343.

OFICIAL colchonero se necesita, sueldo, casa y comida; Victoria 1668. v12

OFICIAL sastre o medio adelantado se necesita, Av. Sáenz 1136, sastrería.

OFICIAL sastre de medidas con muestra y pompier, preciso, Carlos Pellegrini 341

OFICIAL medio peluquero competente preciso por mes, Triunvirato 150.

OFICIAL sastre o medio, preciso, sastrería Constitución 1341.

OFICIALES sastres, se necesitan, calle Paraguay 2095. v11

OFICIAL pompier preciso, calle Lavalle número 700.

OFICIALA y medio oficiala modista vestidos necesito; Rivadavia 2931, piso 1.

OFICIAL se necesita para la fabricación tejido alambre. Victoria 2945.

OFICIAL sastre necesito, Garay 3569 sastrería.

OFICIAL sastre de medida con muestra se necesita, Lavalle 586.

OFICIAL peluquero preciso, pago 100 $ y propinas, San Antonio 541.

OFICIAL peluquero se necesita, Brasil 1060. v13

OFICIAL medio peluquero, bueno, precisa, Pozos 1255.

OFICIAL, medio oficial y aprendiz sastre preciso, Treinta y Tres 976, dep. 2.

OFICIAL sastre fino, se necesita, Defensa 7233.

OFICIAL lustrador de muebles finos se necesita, Agüero 1350.

OFICIAL o medio peluquero, se necesita, Sáenz Peña 738.

OFICIAL peluquero joven necesito, sueldo $ 80; Rivadavia 3213.

OFICIAL medio sastre de fino se necesita, Alberdi 2268.

OFICIALES sastres con muestra, fino, se precisan, C. Pellegrini 339.

OFICIAL medio y aprend. adel. sastre, pago bien, ...

OFICIAL peluquero, sueldo $ 8, ... Humahuaca 2345.

OFICIAL medio peluquero, se necesita, Cabildo 3599. v11

OFICIALES muebleros, se precisan, Pavón número 3769. v14

OFICIAL sastre, y medio oficial, se necesitan, Av. La Plata 892. v11

OFICIAL sastre preciso, Tacuarí 1432. v11

OFICIAL peluquero, necesito, competente, p. mes o 1/2 plaza, G. Viejo 4240. v11

OFICIAL medio sastre o aprendiz muy adelantado, necesito, Garay 2719. v13

OFICIALES peluqueros, preciso dos, $ 130 y comisión; Córdoba 3265.

OFICIAL PELUQUERO competente, se necesita; Corrientes 3455. v11

OFICIAL peluquero se precisa, Cavia número 2301. v11

OFICIAL sastre pompier y medio oficial; inútil no siendo comp. Ombú 439. v13

OFICIALAS de vestidos se precisan. Paraguay 1760. v12

OFICIALES sastres, fino, se necesitan; Castro 743. v12

OFICIAL sastre de medida, fina, pago b., neces. c. mtra. Av. La Plata 812 v11

OFICIALAS buenas modistas estilo sastre necesito, Independencia 3052. v11

OFICIAL peluquero, preciso, por mes, calle Montes de Oca 2041. v12

OFICIAL o medio barbero, por mes, preciso; Tucumán 1176, Lanús Este. v11

OFICIALES y oficialas sastres, preciso, Alsina 1398. v12

OFICIALES sastres, medida y confección, se precisan; San Juan 2601. v11

OFICIAL 1/2 sastre, necesito, pago 5 a 6 diario, Carlos Calvo 373. v11

OFICIALAS y medio oficialas modistas, se necesitan; Rivadavia 6750, Flores v11

OFICIAL sastre para perramus, se necesita con muestra y garantía; ocurrir S. Peña 1036, de 12 a 13 o 19 a 21. v11

OFICIALES muebleros, y uno competente en escritorios de roble, preciso; calle Humahuaca 4339.

OFICIAL medio sastre y aprendiz adelantado, se precisan; Pozos 984, se paga bien.

OFICIAL medio sastre se necesita, inútil si no es competente, $ 120 al mes. Cevallos 1758.

OFICIAL sastre o 1/2 comp., se necesita, trabajo todo el año, pago buen sueldo o el tanto por ciento sobre la venta; sastrería, Chubut 536. v11

PINTORES oficiales y medio oficiales se precisan. Victoria 2344.

POMPIER pantalonero se precisa, Cangallo núm. 785.

PEON práctico limpiador de cloacas, se precisa, Pavón 2499.

PEON joven para limpieza, se necesita; Montes de Oca 850.

PRECISO muchacha para taller sastre, Charcas 764. v12

PANTALONERAS necesitan, finas y ordinarias, ... Rioja 1015.

PLANCHADORA aprendiza, 3 horas, precisase, Charcas 4066.

PLANCHADORA oficiala, competente, se precisa, Viamonte 823.

PLANCHADORA oficiala, se precisa, calle Uruguay 447.

PEON de farmacia bien recomendado se precisa, Chile 1301.

PLANCHADORA aprendiza, se necesita, Berutti 2959.

PEON limpiador de cloacas, práctico, 5 $ diarios, necesito; Catamarca 1138

PINTOR oficial y buen empapelador, se precisan, Larrea 480, de 6 a 7.

PONEPLIEGOS de litografía, se necesitan, Larrea 971.

PLANCHADORA oficiala necesito, Cangallo 3620.

PREPARADORA de sombreros se precisa; Corrientes 1126.

PLANCHADORA competente en tintorería, se precisa, Defensa 887.

POMPIER medio oficial preciso, Moreno 1301.

PEON práctico para herrería de caballos necesitase, Sarmiento 2499.

PINTOR medio oficial se precisa, con ropa, L. N. Alem 1890.

PINTOR 1/2 oficial se precisa, Santiago del Estero 114.

PINTOR y un medio oficial adelantado, 5 $ d., Independencia 1890.

PLANCHADORAS oficialas y med. ofic. de camisas necesito, Bmé. Mitre 2070.

PEONCITO PARA lechería se necesita, Moreno 1787.

PONEPLIEGOS minerva a pedal, se necesita, Rivadavia 2327.

PLANCHADOR de tintorería, se necesita; Rivadavia 978. v12

PLANCHADORA, aprendiza y aprendiza adelantada, necesito, Moreno 908.

PELETERA forradora oficiala o medio, necesito, Suipacha 877.

PANTALONERAS necesito con muestra para registro, Victoria 1238.

PLANCHADORA medio oficiala y aprendiza adelantada, Charcas 844, dep. 13.

PEON REBARBADOR NECESITO; Lavalle 1140.

POSTURERA para trabajar en su casa se precisa. Independencia 1337.

PRECISO OFICIALES muebleros, Córdoba 2855. v12

POMPIER SASTRE se precisa, Sarmiento 745.

PONEPLIEGOS para minerva se necesitan; Bmé. Mitre 989.

PELETERAS a máquina y costureras a mano, se necesitan; Cangallo 475. v12

PULIDOR oficial se necesita; Ministro Brin 966.

PLANCHADORA oficiala, se necesita; calle México 1113.

PLANCHADORA medio oficiala necesito, Santiago del Estero 876.

PLANCHADORAS oficialas se necesitan para ropa de señora. Uriburu 586.

PLANCHADORA competente de camisas, necesitase; Bmé. Mitre 2419.

PLANCHADORA práctica para tintorería se necesita, Venezuela 1287.

PINTOR de carro práctico para filetear, preciso, Rivera 1065.

PEONES de azada, necesito, $ 45 por mes, casa y comida; Alsina 823. v13

POMPIER sastre se necesita, Pedro Goyena núm. 1. v11

PREPARADORA de sombreros buena busco en seguida, Díaz Vélez 3585, 3o. p. v13

PLANCHADORA de profesión, que sepa lavar, se necesita, con buenas referencias y con cama, Charcas 2638. v12

PRECISO muchacho para escritorio y limpieza, bien recomendado, Esmeralda 813, teléfono 516, Avenida.

PEON para almacén minorista, que sepa manejar carro, con recomendaciones, se necesita; B. Irigoyen 1658. v11

PEON PARA FARMACIA, de 18 a 20 años, recomendado, sueldo 80 $; Moreno (F. C. Oeste). v12

PEONES 5 SE NECESITAN PRACTICOS para trabajos de corralón de carbón y leña; sueldo 70 pesos, casa y comida; calle José 1556. v11

PEON italiano, que entienda de quinta y cuidado de cerdos se necesita para M. J. García (P. de Mercedes), sueldo 60 $, mensuales, casa y comida, Cabrera número 3962.

PERSONA seria, para empleado de escritorio en estancia, que entienda contabilidad, sepa escribir a máquina, teclado universal, práctico en correspondencia y con buena letra, sin flia. y que presente refer. de establecimientos donde haya trab., se nec., p. carta únic., Callao 1584.

RETOCADOR en cera preciso, Independencia 3325.

REPARTIDOR con carro o chatita se necesita, Ituzaingó 642.

RELOJERO medio oficial adelantado, necesito; Rivadavia 1218.

REBARBADOR que haga de peón, necesito, Azcuénaga 386.

RELOJERO oficial competente, se necesita, Rivadavia 5219.

SE NEC. lavacopas, 40 $, casa y comida; present. desp. de las 10; Olavarría 688.

SE NECESITA medio oficiala costurera de confección, Andes 406.

SE NECESITAN oficiales muebleros y lustradores; Donato Alvarez 190.

SE NECESITA muchacho para fábrica de camas; Corrientes 4071.

SE PRECISAN oficialas y oficiales sastres, Sarmiento 3558.

SE NECESITA empleado competente de tienda, p. campaña, trat. Viamonte 416.

SE PRECISAN oficial y medio oficial sastres; Colodrero 2614, Urquiza. v13

SE NECESITA medio oficiala y aprendiza, modista vestidos, Arenales 3233.

SE NECESITA costurera ayudante de sastre, Bebedero 4643, Urquiza.

SE NECESITA muchacho ayudante mec. de ascensores. Tacuarí 373.

SE NECESITAN oficialas y aprendiza modista, Córdoba 969.

SASTRE OFICIAL y 1/2 para dentro y fuera, se prec. S. del Estero 269.

SE PRECISA oficial colocador carpintero; Santa Fe 1769.

SE PRECISA medio oficiala sastre fantasía, competente, Medrano 151.

SE NECESITA medio oficial colchonero, por mes o día, Entre Ríos 456. v12

SE NECESITAN DORADORES; CALLE San Juan 3638.

SE NECESITA limpiador de cloacas; calle Constitución 3202.

SE NECESITA oficial y dos medio oficiales hojalateros, Gallo 553. v12

SE NECESITA un oficial y aprendiz peluquero, Bermejo 622.

SE NECESITAN oficiales muebleros, calle ... 232. v12

SE NECESITA aprendiz para artículos de viaje; Suipacha 53.

SE PRECISA un encuadernador, Brasil ...

SE NECESITA buenas oficialas modistas, Moreno 3113, depto. 6.

SE PRECISA oficial sastre para la campaña, Alsina 539.

SE NECESITA un muchacho ... botas; Santa Fe 2478.

SASTRE para hombre, medio oficial, se necesita, Juan Jaurés 261 (Bermejo).

SE NECESITA un joven, peón de limpieza, sueldo 40 $; Santa Fe 3926. v11

SE PRECISA medio oficial de cocina, herrero, Sáenz Peña 1132. v12

SE NECESITAN oficiales pantaloneras trabajar al taller, calle Andes 371. v11

SE NECESITAN repasadores de toda clase, Garay 2855. v11

SE NECESITAN oficialas y aprendizas modistas de vestidos, Cerrito 1319. v11

SE NECESITAN 30 envolvedoras prácticas, fabr. caramelos, Estados 3852. v11

SASTRE planchador se necesita, Rivera 1627, Tintorería Abal. v11

SE NECESITAN medio oficialas ayudantas vestidos, fantasía, Talcahuano 1236. v11

SE PRECISA limpiador de cloacas práctico, que sepa destapar, Lavalle 3800. v12

SERENO para hospital se precisa, sueldo $ 50, casa y comida; escribir hospital N. S. de la Merced, Alberti, F.C.O. v11

SE NECESITA muchacho de 15 a 20 años para trabajos de almacén; Paraguay 5101. v12

SE NECESITA vendedora práctica para pieles, que sepa hablar francés o alemán, Cerrito 438. v11

SE NECESITA curtidor práct. esp. suelas, buenas recomendaciones, curtiembre Dorsocar C. C. 11 (Baradero).

SE NECESITAN oficiales sastres, sacos medida, pueblo cerca capital, buenas condic., dirigir, 10 a 12, Uruguay 349.

SE NECESITA oficial sastre de medida fina, y chalequera, inútil presentarse sin muestra; Rivadavia 3243. v12

SE NECESITA un soldador de autógena, con su aparato, para interesarlo en taller; Rivadavia 3310.

SE PRECISA repartidor de quesos con clientela, buenos informes o garantía, buen sueldo y comisión, Montevideo 404.

SASTRE PARA EL CAMPO, con buenas recomendaciones, se precisa; Chacabuco 78, oficina 22.

SE BUSCAN hombres o muchachas para pelar nutria, trabajo permanente; calle Palermo 2669. v12

SE NECESITA quintero de profesión para ir a la campaña. Tratar B. Mitre 1266, preguntar por Daniel.

STA. FORMAL, necesito para anotar ropa y cálculos en taller planchado, prefiero que conozca el ramo; San Juan 1260.

SE PRECISA muchacho práctico para reparto, que conozca bien las calles, recomendado; Carlos Pellegrini 363.

SEÑORITA para escritorio, se necesita; dirigirse por carta indicando condiciones y pretensiones a Casilla 1696.

SE NECESITA buen pulidor para camas, muy práctico para la polea, calle Medrano 755.

SE NECESITA muchacho 16 a 18 años, para efectuar reparto con triciclo; escribir indicando las casas a donde ha trabajado, a casilla correo 216.

SE PRECISAN buenos oficiales carpinteros, competentes y un lustrador, se paga buen jornal, Independencia 23, Villa Ballester, F. C. C. A.

SE NECESITA mecánico ajustador que sepa afilar sierras, para un aserradero a pocos minutos de la capital, dirigirse por carta a B. S., Florida 604, se le pondrá a prueba. v13

SUELDO 300 $ ofrezco a personas que sin descuidar sus ocupaciones quieran vender terrenos ubicados cerca de la ciudad de Bahía Blanca, a pagar por mensualidades desde 1.20 $. En una villa en formación, rodeada de estaciones. Hay ya 1600 compradores. E. López, Bmé. Mitre 523, Buenos Aires.

TINTORERO muy práctico en ropa usada, se precisa, Moreno 1721.

TIPOGRAFO de comerciales se precisa, Rivadavia 6817.

TIPOGRAFO y minervista aprendices adelantados, se necesitan; Brasil 1045.

TAPICERO oficial para muebles, preciso; Las Heras 1740.

TIPOGRAFO listero se necesita. Córdoba 2254.

TIPOGRAFOS medio oficiales se necesitan, Lavalle 180.

TIPOGRAFO medio, oficial comercialista, preciso, Rivadavia 2419.

TAPICEROS P. AUTOS, a $ 10, preciso; Laprida 1469. v11

TALABARTERO percherero, necesito, calle Mitre 276, San Martín, F.C.C.A. v11

TEJEDOR competente en cintas seda y algodón, máquinas Jacquard, necesito para capotas; Triunvirato 1361. v14

VENDEDORA muy práctica para ramos generales de modas de señora, se necesita, Suipacha 235.

ZAPATERO preciso suelero L. XV, cosido; calle ...

ZAPATERO de hombre, clavado, ... 499.

ZAPATEROS desformadores de hombre, se precisan; Cochabamba 3865.

ZAPATERO de niña, clavado, trabajo a domicilio, Independencia 1743.

ZAPATERO maquinista desvirador de tacos, se necesita; Agrelo 3640.

ZAPATEROS de fondo, para señora, necesitamos; Independencia 2236, v12

ZAPATERO de fondo, para hombre, preciso, México 3457.

ZAPATEROS sueleros Luis XV, se necesitan, Loria 853.

ZAPATERO punteador para sandalia se precisa, Boedo 150. v12

ZAPATERO necesito desform. de hombre a mano, pago bien, Independencia 3931

ZAPATERO desformador, para Luis XV, se precisa, Rivadavia 7412.

ZAPATEROS; muchacho aprendiz cortador calzado, preciso, Uruguay 156.

ZAPATEROS de niña y criatura, clavado, se necesitan, Independencia 3445.

ZAPATEROS de fondo, postizo, afuera, necesito; Pozos 1141.

ZAPATERO para todo trabajo, se precisa, Av. La Plata 572.

ZAPATEROS sueleros de hombre, cosido, necesito, Av. Sáenz 496.

ZAPATERO competente, para composturas, preciso, Balcarce 154.

ZAPATERO, se precisa medio oficial cortador, adelantado, Córdoba 1627.

ZAPATERO desformador de Luis XV preciso, Humberto I 3322.

ZAPATEROS de señora, clavados, se necesitan, Loria 1323.

ZAPATERO desformador y ayudante raspador necesito, San Juan 3624.

ZAPATERO medio oficial cortador de suela precisa, San Juan 2874.

ZAPATEROS preciso, señora clavado; Independencia 3906. v12

ZAPATERO taquero, armar tacos de hombre, preciso; San Juan 2876.

ZAPATERO oficial para composturas o medio adelantados, prec., Perú 985. v11

ZAPATERO en general necesito para la campaña; ocurrir Garay 1402. v11

ZAPATEROS escarpinistas criatura, pago $ 9, 10, 12, 14 docena, calle Andrés Lamas 2265, Flores. v11

ZAPATEROS de niña, cosido a blak, a $ 2 el par, clavado $ 1.10, calle Andrés Lamas 2265, Flores. v14

ZAPATEROS preparadores de armado y suelero de hombre, fino, se precisan. Rivadavia 7075, fábrica.

ZAPATEROS maquinistas, emplantillador y cosedor black se precisan. México 4742.

ZAPATEROS desvirador, pasador de lija y asentador de suela para calzado de hombre, fino, se precisan, Humberto I 1066

ZAPATERO oficial de Luis XV y algo de composturas, sueldo 100 $ por mes, casa y comida. La Bota de Oro, Pilar, F. C. Pacífico v13

ZAPATERO para campaña, Henderson, F. C. M., se precisa, que sea práctico de cosido y clavado, en trabajo de hombre, tratar Bernardo de Irigoyen número 86.

OFICIOS DIVERSOS OFRECIDOS

ALBAÑIL of. se ofrece, cualquier trabajo y blanqueo. San José 1345, Negri. v12

ALBAÑIL competente, se ofrece, Lavalle 3987.

ADORNADORA compet. y dirigir taller se ofrece, Suipacha 1441, depto. B. v11

ALBAÑILES frentistas se ofrecen, L. Premoli, Zañartú 442. v13

ALBAÑIL se ofrece como capataz o contratista, en la ciudad o campaña, con o sin andamios, Warnes 831, J. Bruno. v12

ALBAÑIL se ofrece para el campo, trabajos cto. armado, tanques y bañaderas; Soler 4714, C. P. v12

CARPINTERO oficial se ofrece, todo trabajo, Araoz 540. v12

CONSTRUCTOR ofrécese, cualquier trabajo, A. C., Uruguay 250. v11

CONFITERO se ofrece, con buenos certificados, dirigirse L. A. Z., Poste Rest.

CARPINTERO oficial de carros se ofrece, Rincón 139, Banfield. v12

CARPINTERO de obra blanca se ofrece, Santiago del Estero 1035.

COLCHONERO tap., se ofr. p. día o p. tanto, S. Rodríguez, Huaraz 3046, Bel. v12

CARPINTERO, oficial, mecánico conductor, por estar en trámites, sin pretens., todo trabajo, se ofrece Carabelas 267.

CARPINTERO alemán, competente, para todo trabajo de estancia, se ofr., para estancia, dirigirse Leandro N. Alem 842.

CARPINTERO se ofrece en construcción de techos y escaleras, con buena recomendación, por carta, J. T., Chile 2356.

CARPINTERO Y EBANISTA, buen oficial, en trabajos finos, ... ofrécese; L. L., Aconcagua 2437. v12

CAJERA o vendedora, de buena presencia, se ofrece, muy buenas recomendaciones; A. N., Correo Martínez, C. A. 612

CARPINTERO mueblero, ... [illegible]

SERVICIO DOMESTICO OFRECIDO

MATRIMONIO, jardinero y cocinera, ambos de profesión, ofr., Balcarce 717. v12

MUCAMA de adentro, se ofrece, Corrientes 1170.

MUCHACHO para medio día se ofrece; 19 años. Ecuador 883.

MUCHACHO de 20 años se ofrece, para cualq. trabajo, Suipacha 1427.

MUJER de conf. se ofrece, todo trabajo, bien recomendada, Tucumán 1441.

MUCAMA para adentro se ofrece con buenas recomendaciones, Lavalle 1781. v12

MUCAMA seria, se ofrece, Paraná 134.

MATRIMONIO se ofrece, cocinera, quintero, jardinero, comp., Bolívar 867.

MUCHACHO presentado por sus padres se ofrece. Independencia 540.

MUCHACHA o sirvienta joven, para matrimonio; Gallo 1523. v12

MATRIMONIO competente, para estancia, se ofrece, Uruguay 812.

MUCAMA o sirvienta recomendada por su padre, se ofrece; Cerviño 3533. v12

MUCAMA y cocinera se ofrece, buenos informes; Valentín Gómez 3779. v12

MUCAMA joven, se ofrece para corta familia, Gualeguay 370, Boca. v12

MUCHACHO se ofrece, cualquier trabajo, San Eduardo 1016.

MUCAMA se ofrece, con buenos informes, es joven. Corrientes 1638.

MATRIMONIO se ofrece, el portero, casa departamentos, Humberto I 1143.

MADRE e hija para el campo o ciudad se ofrecen, Corrientes 1148 (encargado).

MATRM. solo haríanse cargo cuid. 1 o 2 niñ. de 2 a 6 añ. Juramento 4660 v11

MUCAMA de hotel, se ofrece, tiene carnet, Boedo 281. v11

MUJER formal se ofrece para todo trabajo, Campana 249. v11

MUCAMA general, se ofrece, sabe su obligación, Cochabamba 930. v11

MUCAMA, se ofrece, general o para adentro, California 1320 (Barracas). v11

MUCAMA se ofrece con buenas recomendaciones. Paraguay 2042. v12

MATRIMONIO se ofr., jardinero quintero, la sra. cria de aves, Holmberg 2547. v11

MATRIMONIO joven ofrec., cocinero y mucama, pr. tet. R. Peña 1426, Dto. 3. v11

MATRIMONIO sin hijos se ofrece quehaceres de casa, Congreso 2610. v11

MATRIMONIO se ofrece para cuidar casa en cambio de pieza, dirigirse J. E. Uriburu 550, dpto. 7, J. P.

MUCHACHO se ofrece de 14 años, de confianza, presentado por su padre, Cerviño 4619, Palermo.

MATRIMONIO sin hijos, trabajos de hotel u otros, ofrécese, informes a satisfacción, Fanucho 1152, Hotel. v12

MUCAMA se ofrece para adentro o corta familia, de buena presencia y buenas recomendaciones, Juncal 2062, pieza 23.

MATRIMONIO se ofrece para todo trabajo, Rivadavia 2684, Pasaje Sarmiento, dep. 8.

MADRE e hija, se ofrece, cocinera y mucama, matrimonio o corta familia, Rivadavia 2520, 1a. pieza.

MATRIMONIO ofrécese, señora quehaceres de casa en cambio de habitación, Pasco 1324.

MUCAMA con niño se ofrece para matrimonio solo sin pretensiones, recomendada, Alsina 2710.

MATRIMONIO se ofrece con buenos certificados ... para el campo, cocinera y quintero, Convención 1320. v12

MATRIMONIO formal, recién lleg. de la prov. cocinera y mucamo enfermero, portero, sereno, s. ofd. Pozos 1062, sala

MUCAMA se ofrece, es formal, sabe bordar y coser, para habitaciones o niñera, tiene recomendaciones, México 583. v12

MUCAMA de adentro española, se ofrece, para matrimonio, calle Guardia Vieja número 3128.

MUCHACHO español, de 16 años, se ofrece para cualquier trabajo, presentado por su flia., E. D., Av. E. Madero 565. v12

MATRIMONIO para el campo o ciudad, él chauffeur o cochero, ella cocinera, sin pretensiones, Rivadavia 1869, pieza 46.

MUCAMA formal se ofrece para acompañar a señora o sra., habiendo servido en flias. distinguidas. Ceballos 1738.

MATRIMONIO joven, sin hijos se ofrece ... con buenas referencias. Dirigirse por carta o personalmente, Tem el 31. v12

MATRIMONIO se ofrece para cuidar departamento ... campo ... cocinera ... quehacer, Independencia 1600.

MATRIMONIO vasco se ofrece con dos chicos, para estancia, el hombre sabe ordeñar y otros trabajos, ella buena cocinera; Rivadavia 3089. v11

MATRIMONIO se ofrece, joven, para el campo ella cocinera, él ordeñador con 2 chicos, 6 y 4 años. Coronel Dorrego 1158, Lanús Oeste. v11

MATRIMONIO sin hijos, él mucamo, valet o portero, ella mucama o niñera, tienen recomendaciones de las mejores casas, lo mismo van al campo o ramo extranj. México 533. v12

MATRIMONIO alemán sin hijos ofrécese para campo, él agricultor o quintero; ella cocinera o para la casa, hablan poco castellano. Ofertas P. Klinke, Hotel Hark Wien, 25 de Mayo. v13

NIÑERA se ofrece, calle Defensa número 1448, p. núm. 3. v11

OFRECESE sirvienta de toda confianza, para corta familia, entiende de cocina, 11 de Septiembre 2771. v11

PORTERO ofrécese ... S. Martín 61 ... M. David.

PEON práctico de cocina se ofrece Viamonte 631.

PERU 688 señora se ofrece para ... fuera.

PEON de 50 años ... se ofrece por 25 $ ... 58.

PORTERO o mucamo se ofrece informes Chile 1258.

PEON DE cocina y otros quehaceres hombre formal, recomendado, sin pretensiones, ofrécese. Arenales 2200.

PORTERO se ofrece para casa de departamentos hombre soltero con rec. de primer ord. Corrientes 1455, 11 García. v12

PORTERO o encargado persona seria con buen certificado de cinco años se ofrece, Giribone 824, Avellaneda, por carta M. Cires. v11

RECIEN venido, de 18 años, se ofrece para cualquier trabajo. Belgrano ... M. Rodríguez.

SIRVIENTA joven todo trabajo sabe cocinar se ofrece. Moreno 1166.

SE OFRECE cocinera sin pretensiones ... Alsina 3022.

SIRVIENTA formal se ofrece todo trabajo, Victoria 3188.

SE OFRECE muchacha p. todo trabajo corta familia, Blanco Encalada 2351.

SIRVIENTA se ofrece para todo trabajo menos cocina, Azopardo 944.

SEÑORA se ofrece, todo trabajo sin pretensiones con retiro, Alberdi 1656.

SE OFRECE sirvienta para todo trabajo, Paraguay 1836, pieza 53.

SE OFRECE sirvienta para corta familia, San Carlos 3417. v12

SE OFRECE cocinera y quehaceres con retiro, Muñiz 74.

SEÑORA española, se ofrece para todo servicio, corta familia, Gallo 2247. v12

SE OFRECE chica de 16 años cualquier trabajo, Pedro ... 2061.

SIRVIENTA o niñera se ofrece Canning Nro. 2221.

SE OFRECE una ama recién llegada de ... Perú 1259.

SE OFRECE ama con leche ... Neuquén 926 ...

SRA. PARA cocinar o lavar se ofrece ... Lavalle 1934.

SE OFRECE señora ... para quehaceres ... México 1188.

SEÑORA se ofrece por día o unas horas, cualquier trabajo. Rivadavia 3040.

SE OFRECE señora para lavar o otros quehaceres. Rivadavia 95.

SEÑORITA formal se ofrece medio día, Quintino Bocayuva 143.

SE OFRECE joven para sirvienta ... Victoria 330, pieza 20.

SEÑORA se ofrece para trabajar por día, Guatemala 5132.

SIRVIENTA se ofrece, sin pretensiones, Belgrano 1108.

SE OFRECE sirvienta recién venida para todos quehaceres. Arist. del Valle 1456.

SEÑORA SE OFRECE para trabajar por día. Alvarez 282. v12

SIRVIENTA italiana ofrécese sabe cocinar bien. Arengreen 3... dep. 5.

SIRVIENTA joven se ofrece todo trabajo, Pozos 712.

SE OFRECE ama ... para afuera o ... Santiago del Estero 1493.

SE OFRECE mucama para todo menos cocina, con buenas rec. Lavalle 932.

SEÑORA se ofrece, para todo servicio, recién llegada al país, Colombia 1246.

SE OFRECE mucama japonesa, de adentro, Santa Fe 1751.

SE OFRECE mucama general, para todo trabajo, Coronel Díaz 2164.

SIRVIENTA se ofrece para matrimonio solo, México 1166, pieza 13.

SIRVIENTA se ofrece ciudad o campo, Tucumán 1627.

SIRVIENTA ofrécese para mucama o matrimonio, con recom., México 1046.

SR. FORMAL ofrécese cualquier trabajo de casa, con pieza afuera, Chile 880.

SEÑOR formal recién venido España, se ofrece p. corta flia. Guruy 674, pza. 25.

SIRVIENTA se ofrece, todo trabajo, recom., con retiro, Belgrano 1652.

SE OFRECE joven para mucama de adentro; Piedras 955.

SE OFRECE sirvienta, Tucumán 985.

SE OFRECE sirvienta, medio día, Rioja 457, pieza 15.

SE OFRECE muchacha para servicios y mandados, con cama, Rioja 667, p. 18.

SIRVIENTA para todo trabajo se ofrece; Carlos Calvo 1769.

SIRVIENTA para todo trabajo, se ofrece, entiende de cocina, Perú 662.

SERVICIO DOMESTICO OFRECIDO

SEÑORA se ofrece, medio día o por hora, Suipacha 514.

SE OFRECE mucama joven, para todo trabajo o adentro, Estados 3999. v12

SE OFRECE sirvienta formal para matr. solo o mucama, Oazón 1463.

SIRVIENTA por medio día se ofrece, con recomendaciones, B. Mitre 1118.

SIRVIENTA se ofrece, de buena conducta, Bolívar 1152.

SE OFRECE cocinera con cama para familia, Ombú 440.

SE OFRECE sirvienta para todo menos cocina y lavar, B. de Irigoyen 657.

SE OFRECE mucama o sirvienta para matrimonio solo, Pedriel 491.

SE OFRECE mucama de adentro para matrimonio solo, San Juan 2851.

SEÑORA recién venida se ofrece para corta familia, Bolívar 731.

SIRVIENTA se ofrece, Guatemala 4959. v12

SRA. española, de 36 años, ofrécese a matrim. o sra. sola. Talcahuano 332.

SE OFRECE muchacho joven, cta. flia., todo menos cocina. Rivadavia 2143.

SE OFRECE una muchacha, para pocos quehaceres, Billinghurst 1410.

SIRVIENTA que ent. cocina se ofr., corta familia, Sáenz Peña 734, pieza 10.

SIRVIENTA se ofrece, por día o 1/2 día, española, Gazcón 560.

SEÑORA de edad se ofrece para cocina sencilla, tiene recom. Santa Fe 1764.

SIRVIENTA ofrécese todo servicio de matrimonio, Chacabuco 940.

SEÑORA seria se ofrece por medio día, J. E. Uriburu 1278.

SIRVIENTA se ofrece con un chico de 10 años, Anchorena 346.

SE OFRECE sirvienta con un chico, Paraguay 662, pieza 14.

SEÑORA se ofrece medio día o lavar, menos los domingos. Rivadavia 1557.

SEÑORA se ofrece por día, lavado y planchado, Paraguay 2647, casa de familia.

SE OFRECE señora seria por medio día, Carlos Calvo 1673, pieza 11.

SEÑORA joven se ofrece trabajar por medio ... Gazcón 1535.

SE OFRECE cocinera dormir afuera. Chile número 560.

SIRVIENTA se ofrece para todo trabajo; calle Chacabuco ...

SE OFRECE sirvienta o mucama para corta flia., buenas inf. Bulnes 147. v12

SE OFRECEN 2 sirvientas, para matr. solo o mucamas, Belgrano 2800.

SEÑORA viuda, se ofrece para cuidar niño, Paroissien ... v11

SE OFRECE sirvienta con nena de 4 años, poco trabajo, San Matías 4576. v11

SEÑORITA se ofrece para matrimonio solo o mucama. Hernandarias 1770. v11

SIRVIENTA para todo trabajo de matr. solo ofrécese, Viamonte 2322. v11

SE OFRECE mucama de adentro, tratar Donado 1629. v11

SIRVIENTA se ofrece para medio día, calle Entre Ríos ... v11

SEÑORA se ofrece con niño a mamadera o sin ella. México 788. v11

SE OFRECE sirvienta para matrimonio solo. San Juan ... v11

SEÑORA se ofrece ... para atender a sra. sola, Maza 330. v12

SE OFRECE cocinera calle Charcas número 2173. v11

SIRVIENTA se ofrece para matrimonio solo, sueldo 60 $, Viel 1512. v11

SE OFRECE una mucama de 16 años Salguero 247, pieza 1. v11

SEÑORITA seria extranjera se ofrece m. o corta familia. Moreno 1893. v11

SE OFRECE sirvienta recién venida, México 49. v11

SEÑORA argentina se ofrece, pretende pieza para el marido, Vieytes 1200. v12

SIRVIENTA para corta familia, española, se ofrece, Solís 1904. v11

SRTA. se ofrece como dama de compañía para señora sola o señorita, referencias se darán personalmente, San Nicolás 589. v11

SE OFRECE matrimonio italiano, recién llegado piamontés, él jornalero, ella los quehaceres caseros, Congreso 1686. v11

SE OFRECE mujer joven y formal, española, recién venida, para servicio doméstico, México 4116. v11

SEÑORA francesa viuda, de mediana edad, se ofrece para dama de compañía. Calle Olaya 1 ... v12

SE OFRECE muchacho para todo trabajo, recién llegado, con retiro, Paraguay 1268, de 14 en adelante. v11

SE OFRECE sirvienta para corta familia, con nena de dos años, a 30. Victoria núm. 2556, depto. 2. v11

SE OFRECE joven de 14 años para niñera o ayudanta de comedor, E. Unidos 480. v11

SE OFRECE persona sola para acompañar señora o señorita sola y quehaceres, sin pretensiones, Sáenz Peña 122. v11

SEÑORA viuda con niño 7 años, decente y formal, buenos inf., se ofr., sabe coc. C. 8, España 268, Campana, F. C. C. A. v11

SE OFRECE mucama, sabe cumplir con su obligación, presentada por su familia; tratar, Independencia No. 3273. v11

SEÑORA ofrécese con recom. sin sueldo, pieza y comida para el marido que trabaja afuera. Independencia ... v11

SE OFRECE ama joven con buena leche, Hospital Torcuato Alvear, sala número 27, cama número 16.

SE OFRECE señora con hijo de 13 años, para sirvienta, el chico para mandados y limpieza, Defensa 855. v11

SEÑORA formal se ofrece para cocina, sin pretensiones, tratar Venezuela 1466, pieza 45, altos.

SE OFRECE una muchacha para mucama sencilla o todo trabajo menos cocina, calle Venezuela 758.

SIRVIENTA formal se ofrece para cocina sencilla y otros quehaceres para ciudad o campo, Cochabamba ...

SIRVIENTA española desea colocarse para corta familia o matrimonio ... entiende de cocina. 16 de Noviembre 1515.

SE OFRECE muchacha para matrimonio solo o mucama, presentada por sus padres, Av. Forest 1060 ...

SRA. JOVEN se ofrece para ... su trabajo ... marido, pequeño sueldo. Bacacay 3083.

SE OFRECE chica de 14 años ... presentada por sus padres ...

SIRVIENTA joven ... con retiro, Lavalle ... departamento A.

SE OFRECE muchacho español, ... años, recién venido desea colocarse ... trabajo sencillo. Corrientes 3113.

SE OFRECE peón de cocina y otros quehaceres, hombre formal ... pretensiones, Arenales 2200.

SEÑORITA 22 años, formal ... ofrece compañía sras. ... por carta M. F. Bogotá ...

SIRVIENTA que entiende de cocina ... para todo trabajo se ofrece, sueldo 40, Bernardo de Irigoyen 355.

SRA. RECOMENDADA, ofrécese mucha... recién de adentro, con retiro, ... Hernández, Constitución 1717.

SE OFRECE sirvienta joven ... 12 años prefiere ... Viamonte 536.

SE OFRECE muchacha para mucama o para servicio de matrimonio solo Salta 1121.

SE OFRECE señora joven para niñera o pequeña familia ... con retiro, M. calle Alvarez 610 ...

SE OFRECE mucama ... recomendada ... Arenales ... dep. 2 ... López 1934.

SE OFRECE una señora para lavar por día ... cerca ... Rivadavia ... 1917.

SE OFRECEN los hermanos ... para ... chica de 14 años ... Corrientes 1582 ...

SEÑORA competente se ofrece para cocinar con retiro ... 2157.

SE OFRECE señorita, para ... cuidado de una sra. de edad ... Viamonte 819.

SE OFRECE joven para portero o mucama ... buenas recomendaciones. Lavalle ... depto. 1. v12

SE OFRECE mucama española, de buena presencia, para corta flia. Medrano 559, altura Juan B. Alberdi 4500.

SE OFRECE sirvienta con una nena de 4 años para todo trabajo ... número 61. v12

SRA. ofrécese hija 14 años presentada para mucama o matrimonio, entiende cocina ... Chiclana ...

SEÑORA joven viuda, ofrécese como gobernanta de pensión o casa particular, Sarmiento 1678.

SE OFRECE señorita joven para acompañar a una señora ... por la tarde. Bustamante ...

SEÑORA formal se ofrece ... de adentro, práctica en costuras ... recomend. Rivadavia ... a 4.

SEÑORITA seria inglesa se ofrece para acompañar personas mayores o niños, ... por carta o personalmente ... Suela 665, B. E. O.

SEÑORITA de 18 años se ofrece para acompañar señora o señorita y pequeños quehaceres, sin pretensiones, dirigirse ... B. Mitre y Moreno 2821.

SRA. con chico 12 años se ofrece para matrimonio o personas mayores, buenas recomendaciones, por carta o personalmente, Ayacucho 496, 1er. piso, dep. 4.

SE OFRECE ama de llaves práctica para sanatorio o casa particular, tratar calle Quintino Bocayuva 155. Mata ... v12

SRA. ARGENTINA se ofrece para cuidado de señora sola y pequeños quehaceres, bien recomendada, por carta o personalmente, Pozos 488. v11

SE OFRECE señora, con una chica de 12 años para todo trabajo de casa también cocina, es de confianza, calle Aguirre 585. v11

SE OFRECE matrimonio para estancia, ella buena cocinera y él carpintero, herrero; para informes por carta o personalmente, Diagonal 73 N.o 1617, La Plata. v11

SERVICIO DOMESTICO OFRECIDO

SEÑORA sola, se ofrece para dirigir casa de persona sola o con hijos, dirigirse por carta a M. B. de R., Córdoba número 1347. v11

SE OFRECE muchacha recién venida para cocina, casa seria, teniendo 6 años del mismo trabajo en Madrid. Inútil presentarse no siendo casa seria. Preguntar, Estados Unidos 1730, Fermín Martínez.

UNA señora para lavar y limpiar se ofrece, Gallo 2886. v12

UNA SEÑORA educada, buena presencia, ofr. p. administrar casa p. distinguida, artista o Sra. A. S. Río Bamba 1028. v11

VIUDO italiano c. chico, 7 años, ofrécese p. cualquier trab. decente p. campo o ciudad. Calle Estados Unidos ...

VIUDA italiana, educada, se ofrece, para acompañar señora o señorita y pequeños quehac., tr. de 14 a 18, Yapeyú 396. v13

LICITACIONES

CONSEJO NACIONAL DE EDUCACION.— Llámase a licitación pública hasta el 7 de junio de 1921, a las 14 horas, para la construcción de un edificio con destino a la escuela No. 28 de estación María Grande, departamento Paraná, provincia de Entre Ríos. Datos en la Dirección General de Arquitectura de la repartición (Rodríguez Peña 935). Esta licitación tendrá también lugar en Paraná y estación María Grande, (provincia de Entre Ríos) en igual día y hora. — El Secretario General. v7jun.

COMPAÑIA GENERAL DE FERROCARRILES en la Provincia de Buenos Aires. Se llama a licitación pública para el suministro de 300 pares de eclisas de acero moldeado para unión de rieles. Detalles y condiciones generales pueden solicitarse al señor Jefe de Almacenes Generales de la Compañía, calles Luna y Puentecito, ciudad, todos los días hábiles de 8 a 11 horas. Las contestaciones deberán dirigirse al señor director general de la Compañía, calles Vélez Sársfield y Suárez, para el día lunes 16 del corriente, antes de las 15 horas, en que serán abiertas en la secretaría de la dirección. v11

COMPAÑIA GENERAL DE FERROCARRILES en la Provincia de Buenos Aires. Se llama a licitación pública para el suministro de 2.000 (dos mil) cajones de kerosene de 150º en cajones de dos latas cada uno, de acuerdo a las condiciones que pueden solicitarse en las oficinas de los Almacenes Generales de la Compañía, calles Puentecito y Luna, ciudad, todos los días hábiles de las 8 a las 11. Las contestaciones deberán dirigirse bajo sobre cerrado que lleve la mención bien visible de "Propuesta kerosene", al señor director general de la Compañía, Vélez Sársfield y Suárez, para el 16 de mayo antes de las 16 horas fecha en que serán abiertas en el local de la secretaría de la dirección general. v11

COMPAÑIA GENERAL DE FERROCARRILES en la Provincia de Buenos Aires. Se llama a licitación pública para el suministro de 40 toneladas de aceite para gas (gas oil), destinado a la producción de gas para el alumbrado de los coches. Detalles y pliegos de condiciones pueden solicitarse en las oficinas de Almacenes Generales de la Compañía, calles Puentecito y Luna, ciudad, todos los días hábiles de 8 a 11. La contestación deberá ser dirigida bajo sobre cerrado, que lleve la indicación bien visible de: Propuesta aceite para gas, al señor director general de la Compañía, calles Vélez Sársfield y Suárez, para el día 16 del corriente antes de las 15, día y hora en que serán abiertas las propuestas en el local de la secretaría de la dirección general. v11

LLAMASE A LICITACION PUBLICA verbal, para el día 18 del corriente a las 17.30, para la impresión de la versión taquigráfica y órdenes del día para el año 1921 y publicación de ordenanzas y resoluciones correspondientes al año ..., encontrándose en la prosecretaría del H. Concejo Deliberante (Perú 272), el pliego de condiciones a disposición de los interesados todos los días hábiles de las 14 a 18 horas. —El prosecretario. v18

MINISTERIO DE MARINA. DIRECCION General Administrativa, Paseo Colón 1457. Llámase a presentación de propuestas para el día 21 de mayo próximo, hasta las 14.30 horas, para la provisión de artículos destinados al Depósito de Electricidad y Radiotelegrafía. Por datos, pliego de condiciones, etc., recurrir a la División Compras. v16

MINISTERIO DE MARINA — Dirección General Administrativa, Paseo Colón 1457. Llámase a presentación de propuestas para el día 3 de junio próximo, hasta las 14.30 horas, para la provisión de carne fresca, pan y galleta a los buques y reparticiones de la Armada, en las zonas que a continuación se indican, durante el segundo semestre del año 1921. Pan y carne: Capital, Río Santiago, Hospital Naval de La Plata, Pan, Zárate, carne, Puerto Militar, y galleta, en la División Suministros de ésta. Por datos, pliegos de condiciones, etc., recurrir a la División Compras. v1f

MINISTERIO DE GOBIERNO DE LA provincia de Buenos Aires. Aviso de licitación para proveer de artículos con destino a la confección de uniformes de invierno para oficiales, tropa, ordenanzas, llaveros y penados, de los cuerpos de policía, oficinas de la administración, cárceles de la provincia y útiles para las cárceles. Llámase a licitación pública por el término de diez días a contar desde la fecha para la provisión de los diversos artículos que se detallan en el pliego de bases y condiciones que podrá consultarse en la Inspección General de Prisiones. Las propuestas deberán presentarse en un todo de acuerdo con el pliego de bases y condiciones el día 21 del corriente a las 14 horas en el despacho del señor oficial mayor del ministerio de Gobierno. La Plata, mayo 10 de 1921. Pedro A. Alvarez, oficial mayor int. v20

SOCIEDAD DE BENEFICENCIA DE LA Capital.—Llámase a licitación hasta el 18 de mayo próximo, a las 14.30, 14.45 y 15, para la provisión de algodón hidrófilo, leche y manteca y jabón para lavar ropa. Informes, Reconquista 269. La secretaria. v18m

SOCIEDAD DE BENEFICENCIA DE LA Capital. Llámase a licitación hasta el 1o. de junio a las 15 para la ejecución de la carpintería metálica y herrería del Instituto J. M. Pizarro y Monje según especificaciones que podrán consultarse en la Oficina Técnica Reconquista 269. La secretaria. v30

SOCIEDAD DE BENEFICENCIA DE LA Capital. Llámase a licitación hasta el 16 de mayo, a las 14.30, para la instalación de dos ascensores y cinco montaplatos en la "Maternidad", según especificaciones que podrán consultarse en la Oficina Técnica de la Sociedad Reconquista 269. La secretaria. v16

SOCIEDAD DE BENEFICENCIA DE LA Capital.—Llámase a licitación hasta el 24 de mayo a las 14.30 para la ejecución de la carpintería metálica del Hospital Oftalmológico Santa Lucía según especificaciones que podrán consultarse en la Oficina Técnica, Reconquista 269. La secretaria. v24m

SOCIEDAD DE BENEFICENCIA DE LA Capital.—Llámase a licitación hasta el 24 de mayo, a las 14 y 30 para la provisión de 82.000 tejas de Marsella para la nueva casa de Huérfanas, según especificaciones que podrán consultarse en la Oficina Técnica de la Sociedad, calle Reconquista 269. — La secretaria. v20m

SOCIEDAD DE BENEFICENCIA DE LA Capital.—Llámase a licitación hasta el 24 de mayo, a las 15, para la instalación de quemadores de petróleo en las calderas y cocinas de varios establecimientos de esta institución, según especificaciones que podrán consultarse en la oficina técnica, Reconquista 269.—La secretaria. v24m

FERROCARRILES

FERROCARRIL DEL SUD — Se avisa a los poseedores de acciones ... que el dividendo declarado ... correspondiente al semestre vencido el 31 de diciembre de 1920 ... a cobrar ... desde el 11 del actual ... Londres y Río de la Plata ... presentación del cupón ... de acciones ordinarias ... vigésimo noveno ... v13

NAVEGACION

SEGUIRA ESTE VAPOR ... de su tercera ... saldrá ... la Dársena Norte ... días ... 12 del corriente de 14 a 16 horas ... Allinson Bell ... v11

MANIFESTANDO LA ADUANA Y LA empresa de Catalinas ... de depósitos se avisa a los consignatarios de las bolsas de azufre, marca B. M. A. M. E. y ... R. Stampaglia, L. P. H. y C. C., venidas con el vapor italiano "Ansaldo Savoia", pasen a retirar ... el lanchaje y estadías será por cuenta de la mercadería. Dodero Hnos. Ltda. v12

SE AVISA A LOS INTERESADOS DE los siguientes bultos de peso ... D. A. C. B. ... P. G. ... A. C. D. A. H. ... C. C. B. A. venidos en el vapor italiano "Wardas" pasen a abonar por nuestra agencia, los gastos correspondientes de acuerdo a la cédula de conocimiento. Dodero Hnos. Limitada. v12

VAPOR NORTE AMERICANO "KEREsaspa". Alegando la Aduana y la empresa de Las Catalinas, que por falta de depósitos las mercaderías deben ser giradas a planzoleta, permaneciendo allí a la intemperie lo avisamos a los respectivos consignatarios, declinando a la vez toda responsabilidad por las averías y pérdidas que experimenten tales mercaderías. — Buenos Aires, mayo 7 de 1921. Por el capitán A. M. Delfino y Compañía Reconquista 336. v11

VAPOR DINAMARQUES "AMALIENborg". Alegando la Aduana y la empresa de Las Catalinas que por falta de depósitos, las mercaderías deben ser giradas a planzoleta, permaneciendo allí a la intemperie lo avisamos a los respectivos consignatarios, declinando a la vez toda responsabilidad por las averías y pérdidas que experimenten tales mercaderías. — Buenos Aires, mayo 7 de 1921. Por el capitán A. M. Delfino y Cía. Reconquista 336. v11

VAPOR ESPAÑOL "INFANTA ISABEL de Borbón". — Ha terminado su descarga en el depósito del dique 4, sección 5a. La revisión tendrá lugar en los días 11 y 12 del corriente de las 8 a las 14 horas. Los interesados deberán presentarse para revisar, con las facturas de las mercaderías, y presentar las cuentas por los reclamos, juntamente con las boletas del revisor, en las 48 horas después de la revisión. Pasado dicho término, no se atenderá ninguna reclamación. Buenos Aires, mayo 9 de 1921. Por el Capitán, A. López y Cía. v11

NAVEGACION

VAPOR "LORRAINE CROSS", entrado al puerto con procedencia de la Habana y escalas, con cargamento de mercaderías generales, se avisa a los consignatarios de las mismas que el plazo para la presentación de los documentos aduaneros fenece el 16 del corriente, como también si no proceden a retirar sus mercaderías de a bordo serán alijadas a lanchas por cuenta de las mismas. Los agentes, Chadwick, Weir y Cía. Ltd., 25 de Mayo No. 158. v11

VAPOR ALEMAN "SACHSENWALD".— Alegando la Aduana y la empresa de Las Catalinas, que por falta de depósitos, las mercaderías deben ser giradas a plazoleta, permaneciendo allí a la intemperie, lo avisamos a los respectivos consignatarios, declinando a la vez toda responsabilidad por las averías y pérdidas que experimenten tales mercaderías. — Buenos Aires, mayo 7 de 1921. Por el capitán, A. M. Delfino y Cía. — Calle Reconquista número 336. v11

BANCOS Y COMPAÑIAS ANONIMAS

THE NATIONAL CITY BANK OF NEW York, fundado en 1812. Ochenta y cinco sucursales diseminadas en todo el mundo. Recursos totales que pasan de mil millones de dólares. Sucursales en la Argentina, Buenos Aires, San Martín 81. Rosario de Santa Fe, Córdoba 881.

LA PRENSA

Buenos Aires, mayo 11 de 1921

LA FORMA REPUBLICANA DE GOBIERNO Y LA ACCION DE LA JUSTICIA

¿Existe la forma republicana de gobierno en la vida práctica, actual, de la República Argentina?

He ahí un trascendental problema político, planteado y discutido también en los Estados Unidos de Norte América, y de inmediata actualidad en nuestro país.

La absorción de todos los poderes por el presidente Wilson, más allá de las mismas autorizaciones de las leyes de emergencia con que fuera necesario afrontar la guerra,—la verdadera dictadura presidencial o unipersonal que soportó la Unión—; la dictadura de las muchedumbres en los casos de que se tratará luego, menos graves por cierto que el gobierno despótico y "de facto" que ha sustituído en los puertos y aguas de la República Argentina al gobierno de la Constitución y el abatimiento y desdén con que es considerada, principalmente entre nosotros, la alta y ponderadora función de la justicia, han originado en el otro hemisferio el debate del problema enunciado "ut supra".

La Asociación del Foro, de Denver, capital del Estado federal de Colorado, planteó la cuestión en su gran asamblea anual de 20 de diciembre de 1920, con motivo de flagrantes trasgresiones constitucionales de que fuera víctima dicho Estado; y su presidente, al dejar el cargo a su sucesor, leyó una memoria sabia y elocuente, que agotó la materia constitucional, examinándola desde puntos de vista nuevos, con relación a los acontecimientos extraordinarios de los tiempos: a las dictaduras presidenciales o de masas populares que se arrogan la representación del pueblo.

Examinemos la exposición del presidente Charles R. Brock que no solamente ha tenido una honda y amplísima repercusión en su patria, sino que ha trascendido también al exterior.

El análisis, por otra parte, es de una notable adaptación a las cosas argentinas, a nuestras desgracias, incertidumbres y retrocesos institucionales.

El fenómeno social y jurídico, tantas veces comentado de que las instituciones más sabias y mejor organizadas fracasan a menudo por la ineficacia de sus gestores o de los mismos pueblos que deben practicarlas, queda una vez más comprobado por las observaciones de Brock respecto de la eficiencia política del poder judicial en los Estados Unidos.

Cuando el célebre Justicia Mayor Marshall se sentó en la silla presidencial de la Suprema Corte federal, dijo, "sin duda alguna el poder judicial era considerado como la parte más débil de nuestro gobierno".

Marshall presidió la Corte durante treinta y cinco años y en su estatua, que se levanta frente al Capitolio, se lee el lema de que fué el expositor de la Constitución. Brock completa la observación precedente añadiendo que cuando él dejó su sitial, nadie dudaba de la supremacía del poder judicial en nuestro sistema de gobierno y el prestigio con que rodearon al departamento, el incomparable "Chief Justice" y los justicias asociados ha continuado sin desmedro hasta el presente."

¿Cuál ha sido la función política de la Suprema Corte federal de Estados Unidos al mantener el equilibrio de los poderes, dentro de los límites infranqueables de la Constitución?

La Corte Suprema, dice Brock, "jamás se dió ... vacilaciones en detener el brazo del Congreso, cuando pretendió ejercer poderes que no le habían sido atribuídos. Por otra parte, nunca vaciló la Corte, cuando su deber parecía claro, al anular la acción del Poder Ejecutivo si estaba en conflicto con sus limitaciones constitucionales".

Enumera luego los derechos y garantías que la Corte federal ha defendido y afirmado en la práctica de la libertad civil y observa lo siguiente:

Existe, sin embargo, una garantía constitucional más importante, que la Corte ha declinado mantener. La sección 4 del artículo IV de la Constitución de los Estados Unidos, declara. "Los Estados Unidos garantizarán a cada Estado de la Unión la forma republicana de gobierno".

En el caso de Luther v. Borden (Howard) se quedó, sin embargo, resuelto, estableciéndose la jurisprudencia de que la destrucción por un Estado de su propia forma republicana de gobierno no era susceptible de la acción judicial. La doctrina fué más tarde afirmada en el caso de Pacific Telephone Company v. Oregon (Fallos Estados Unidos, 223).

Es probable, dice Brock, que las Cortes supremas de los Estados seguirán la solución de la Corte federal, y su triste consecuencia será que queda confiado al departamento político del gobierno (Ejecutivo y Congreso) el poder exclusivo de garantizar la forma republicana de gobierno.

Pues bien, los estadistas norteamericanos levantan ya su voz, en los círculos científicos, contra la situación política creada por aquella jurisprudencia.

Brock recoge esas críticas y las expone bajo el siguiente enunciado:

Debemos deplorar esta acción de las Cortes. Debemos sostener sin duda la opinión de que toda ley de Estado, que viole la sección 4 del artículo IV de la Constitución federal, debe ser declarada judicialmente absolutamente nula. Resulta en efecto el hecho de que, bajo la doctrina de la Corte, un gobierno de Estado puede elegir la forma de gobierno que le plazca y que una acción fundada en los textos constitucionales citados sería rechazada, so color de que el asunto no es susceptible de acción judicial y la Corte no puede remediarlo.

Pero no debe olvidarse, según Brock, que por forma republicana de gobierno se entiende un "gobierno representativo", y añade:

El despotismo, sea ejercido por una persona o por la multitud, es igualmente un gobierno antirrepublicano. John Quincy Adams decía, que "la genuina libertad consiste en una situación igualmente distante del despotismo de un individuo o del de un millón".

Esta doctrina fué sostenida en los últimos tiempos por el justicia Miller, de la Suprema Corte federal de Estados Unidos, en el caso de "Citizens Savings and Loan Association v. Topeka" (21 Wallace), en estos términos:

Un gobierno que mantiene la vida, la libertad y la propiedad de los ciudadanos sujeta a la absoluta voluntad e ilimitado contralor aun del más democrático depositario del poder, es, después de todo, simplemente un despotismo. Es cierto que es un despotismo de los más, de la mayoría, si les place llamarla así, pero no por eso deja de ser un despotismo.

Disentimos con la interpretación que a los fallos de la Corte da el presidente Brock. La Corte puede juzgar sobre la garantía de la sección 4 del artículo IV, no en un "juicio político", sino con motivo de una demanda privada de partes. Tal es el significado de los dos fallos citados. Al aplicar estos principios a la República Argentina, demostraremos que ningún aspecto de la Constitución, norteamericana o argentina, escapará a la acción de las respectivas cortes federales, si les fuera técnicamente bien sometido.

Los juristas norteamericanos no buscan en la revolución el remedio contra el despotismo de un gobernante alzado contra la carta fundamental o de una multitud, como la que en nuestro país gobierna los puertos y las aguas navegables, o como la que invoca frecuentemente un plebiscito, que por cierto, no comprenden para requerir y obtener la intervención federal en las agitaciones provinciales.

Aquellos estadistas tornan sus esperanzas hacia las cortes de justicia. El presidente de la Asociación del Foro, citado, plantea así la anhelada solución:

El carácter representativo que debe conservar siempre cada departamento de nuestro gobierno nacional, y un poder judicial independiente, garantizado por la sección 1 del artículo III de la Constitución, es el más soberbio plan de gobierno humano que el espíritu del hombre haya jamás concebido. La Constitución, escrita sobre tales conquistas, es la expresión de la sabiduría atesorada a través de las edades. El sublime carácter de un poder judicial independiente y representativo fué consagrado en una sentencia del justicia mayor Marshall, dictada en su ancianidad. Dijo: "He pensado siempre desde mis primeros años juveniles hasta ahora, que el mayor castigo que un cielo irritado puede descargar sobre un pueblo ingrato y negligente, es una administración de justicia ignorante, corrompida y subordinada".

Y Brock concluye sosteniendo que la falta de la justicia independiente es una de las causas de la supresión frecuente de la forma republicana de gobierno.

Los juristas norteamericanos se alarman en presencia del hecho, tan frecuente, de que algunos "demagogues" y personas simuladoras, que invocan buenas intenciones, sostengan que la Constitución es el enemigo del pueblo, porque protege más los intereses que los derechos humanos".

Piensan que las cortes de justicia de Estado y federal deben tener jurisdicción exclusiva para decidir si la forma republicana de gobierno está o no alterada, sustrayéndola a las contingencias y a los azares de la política militante.

En resumen, la nueva doctrina constitucional que las asociaciones de publicistas y de jurisconsultos comienzan a prestigiar en los Estados Unidos, presenta dos aspectos fundamentales, a saber:

1.º La forma "república representativa" de gobierno, desaparece cuando un gobernante o la masa popular, mayoría o no, gobiernan violando la Constitución y las leyes.

2.º Debe sustraerse el juicio de estas situaciones hoy tan frecuentes, a la acción del poder político para entregarlo exclusivamente al de las cortes de justicia.

3.º En los casos que la Corte Suprema de Justicia de un Estado se hubiera pronunciado, sosteniendo que no ha sido alterada la forma republicana representativa en su Estado, y el caso fuera llevado ante la Corte federal, ésta, honrando la autonomía local, debe aceptar el pronunciamiento de su poder judicial.

Las situaciones políticas producidas en Estados Unidos y que han dado origen a estos pronunciamientos de la opinión sabia del foro, ocurren con más hondo y alarmante carácter en la República Argentina y conviene analizar nuestros hechos a la faz de aquella doctrina y de nuestra misma Constitución.

LA CUESTION DEL GAS

Información de la Intendencia

La Intendencia Municipal proporcionó ayer una información de carácter oficial relacionada con el sistema para fijar el precio del gas y para fiscalizar su calidad y poder calórico.

En esta información, que es muy amplia, expresa la Intendencia el procedimiento que se ve obligada a seguir a fin de determinar el precio del gas para el trimestre siguiente, conforme con la ordenanza respectiva. Menciona cómo se produce la compensación o alteración de valores, según el precio del combustible y las cualidades del flúido, y llega a sostener que en ningún momento resultan perjudicados los intereses del público dada la naturaleza del consumo que es continuado y generalmente invariable. Además refiérese la Municipalidad a la función de las estaciones calorimétricas y anuncia la instalación de otras fijas y la implantación de un servicio ambulante cuyos elementos permitan hacer las experiencias de fiscalización en cualquier lugar del municipio y a cualquier hora.

Finalmente se agrega que las oficinas respectivas del Departamento Ejecutivo intervienen constantemente en la contabilidad de la Compañía Primitiva de Gas.

De todo esto infiere la Intendencia Municipal que su preocupación para vigilar el cumplimiento de la ordenanza de concesión y para defender los intereses de los consumidores es todo lo rigurosa que puede ser y que en realidad las disposiciones pertinentes se cumplen con exactitud.

LAS VIAS FERROVIARIAS A NIVEL

Gestiones para su levantamiento

Ayer por la tarde, el Intendente Municipal y el presidente del Concejo Deliberante se entrevistaron con el Ministro de Obras Públicas, para interesar al Poder Ejecutivo en el problema del levantamiento de las vías ferroviarias que cruzan la ciudad, obstruyendo algunas calles.

Después de cambiar ideas a ese respecto se convino en que la Intendencia enviaría al Poder Ejecutivo una nota con los detalles y antecedentes relacionados con las minutas de comunicación respectivas, sancionadas por el Concejo Deliberante.

Una vez en su poder los antecedentes informativos, el Ministerio de Obras Públicas estudiará el caso para resolverlo en la forma que considere más conveniente.

UNION POPULAR CATOLICA ARGENTINA

Casas para obreros

El ingeniero Marcovich comunicó a la junta nacional de la Unión Popular Católica Argentina, la pronta iniciación de las construcciones de casas para obreros en Vélez Sársfield, correspondientes al donativo del señor Mihanovich, que asciende a pesos 200.000 moneda nacional.

—El sábado próximo a las 16, se reunirá la junta nacional para considerar diversos asuntos de interés para la institución y para la conferencia del episcopado, que se realizará el 17 del corriente.

—La señora Guillermina Oliveira César de Wilde comunicó a la junta nacional que, a fines del corriente, quedarán terminados en Berisso los locales destinados a las obras sociales, como la cooperativa, "restaurant" obrero, farmacia y lavadero.

Ha sido iniciada la construcción de casas para obreros, en la calle Nueva York.

DE ALEJANDRO SUX

¿ALEMANIA PAGARA?

LA LOTERIA-EMPRESTITO

(Especial para LA PRENSA)

París, abril 7 de 1921.

Briand acaba de hacer declaraciones concretas y precisas respecto de la manera que empleará para obligar a Alemania a pagar su deuda de guerra, pago que es actualmente el "leiv motif" de todos aquellos que se ocupan de los problemas económicos que no parecen tener solución sin ello; el 1º de mayo termina el último plazo dado al gobierno de Berlín para cumplir con sus obligaciones; si ese día no aporta una realidad tangible que sea la exteriorización de la buena voluntad germánica, los soldados de la república guardarán en rehenes nuevas ciudades y territorios que encierran riquezas naturales para permitir el cobro de los miles de millones en que se cifra la deuda de guerra.

¿Qué hará Alemania ante ultimátum tan rotundo? ¿Pagará? ¿Puede o no quiere pagar? ¿Cuál es en realidad su capacidad financiera y económica? ¿Debe esperarse o no se debe contar más que consigo mismo para equilibrar la balanza? Estas y otras muchas más son las interrogaciones usuales que sirven de encabezamiento a cuanto artículo se escribe sobre el particular, sufriendo todos, o la mayoría, de pesimismo u optimismo exagerados y probando a cada paso la ligereza con que se tratan asuntos de tal trascendencia, ligereza que suele producir resultados inesperados y enojosos, pues el público sigue con interés los debates y se deja orientar por los articulistas en cuestión.

Sin pretender responder a las interrogaciones precedentes, Trustée se ocupa de ver claro y con serenidad, haciendo abstracción de los deseos naturales de un pueblo que sufre actualmente las consecuencias de la guerra a pesar de la victoria, con más acritud tal vez que durante las operaciones mismas, pues ahora el sufrimiento es inexplicable para la masa. Alfred de Tarde ha tomado a su cargo la dirección de una empresa ardua, pero necesaria, agrupando en una colección especialísima las obras que contribuyen a resolver los graves problemas que ha planteado la guerra. Bajo el título general de "Les problèmes d'aujourd'hui", la biblioteca en cuestión se presenta al público con la obra de Trustée "El balance de la guerra", cuyo valor es incalculable, no sólo por la autoridad de su autor, que es, como se sabe, el publicista economista más idóneo de Francia sino también por la amplitud y eclecticismo del espíritu que la inspira, que no por ser el de un gran patriota deja de apartarse de la realidad positiva. En este volumen, Trustée dedica un capítulo importante a lo que hoy es de palpitante actualidad, y como el libro acaba de aparecer también hace apenas ocho días, nada más oportuno que analizar la opinión de autor tan competente.

Primeramente, Trustée contesta a los dogmáticos testarudos que erigen en afirmación el error del deseo, aún con la mejor intención, y a sus aseveraciones sin fundamento que aseguran "que discutiendo la solvencia de Alemania se favorece sus designios" y que "basta que querramos hacernos pagar para que se nos pague", con la incontrovertible verdad de que se haga lo que se haga nunca se podrá sacar al enemigo lo que no posee. "¿Puede Alemania práctica y útilmente entregar lo que el tratado exige de ella?", se pregunta para comentar en seguida, "Si no fuésemos capaces de mantener íntegra nuestra voluntad al servicio de la razón subordinando aquélla a ésta, sería cosa de perder toda confianza en nuestro sentido político. ¡Cuántos desmentidos han dado los hechos, desde hace cinco años, a la exageración de nuestras ilusiones? ¡Cuán grande sería nuestra fuerza si, en vez de esperar los desmentidos que no tardan en dar los hechos, supiéramos dominarlos desechando la quimera!"

Según los términos del tratado de Versalles, Alemania debe pagar a Francia, no la totalidad de los gastos de guerra, como lo proclamaron y popularizaron los jefes de partido, sino la reparación de los perjuicios ocasionados por las operaciones a las personas y a los bienes; el monto de estas reparaciones suma varios centenares de miles de millones de marcos. ¿Está Alemania en condiciones de efectuar semejante pago que, al fin y al cabo, no puede ser realizable, para que sea práctico y útil, si no se hace bajo la forma de restitución de materias primas de construcciones, de objetos manufacturados, puesto que el dinero ya no representa en el mundo un equivalente de productos naturales o industriales? El autor de la obra que nos ocupa cree que es falsa base la que sirve para edificar esperanzas sobre la riqueza alemana de 1914, a pesar de la pretendida exactitud de las estadísticas de Helfferich y otros economistas ultra-rhenanos que daban al imperio de entonces una superioridad de más de cien mil millones sobre el capital francés, como lo es también creer que no puede empobrecerse un país que no ha sufrido las devastaciones de la guerra, como Francia. Esta argumentación, de lógica puramente aparente, desdeña la realidad, y la realidad es otra.

Si es cierto que Alemania no ha sufrido los bombardeos destructores que anulan por mucho tiempo la capacidad productora de buena parte del Norte de Francia, lo es que el tratado de Versalles ha amputado el Imperio Alemán de Memel, Danzig y su corredor, Posnania, Alta Silesia, Teschen Alsacia y Lorena, Malmédy, Schleswig, Heligoland, las colonias, la flota mercante, la marina de guerra, el material rodante, los puertos, que la ocupación por quince años de la cuenca del Sarre entorpece la marcha industrial del país, inferiormente agrícola, y que la falta de mineral de hierro, que era la base de su inmenso desarrollo metalúrgico, coloca al país en un estado de inferioridad económica en nada comparable al de Francia, pues los perjuicios sufridos por ésta en sus provincias invadidas, además de ser temporarios, son inferiores intrínsecamente a los que, a causa de las amputaciones apuntadas, sufre Alemania definitivamente. Además, Alemania ha perdido más hombres en la guerra, los civiles han muerto en mayor número a causa de las privaciones, la natalidad ha disminuído, los depósitos están vacíos, la moneda trasforma en prohibitivos los precios extranjeros de las materias primas que está obligada a importar para trasformarlas industrialmente, debe pagar los fletes de todo su comercio a compañías extranjeras, indemnizar a sus ciudadanos cuyos bienes fueron secuestrados en los países enemigos, obtener créditos laboriosamente. ¿Y la moral nacional, factor económico que tampoco debe menospreciarse? La orgullosa Germania está desorientada ahora y ya no tiene confianza en su destino privilegiado. ¿Y el estado político y social, que tanta repercusión tiene en la economía de las naciones? Huelgas, revueltas, revoluciones, pereza colectiva, amoralidad pública y privada, desenfreno de apetitos bajos...

Trustée examina luego, detenidamente, las apariencias de prosperidad actual de la industria alemana, las probabilidades que ofrece la flamante república de amoldar su concepción de la existencia a los principios democráticos y los resultados económicos que de tal amoldamiento resultarían, llegando a la conclusión siguiente: "Alemania no puede pagarnos eficazmente si no exporta al extranjero; si no se enriquece, si no prospera, lo que equivale a crear una Alemania fuerte, es decir, un peligro militar". Porque los otros medios de saldar su deuda de guerra son irrealizables; pagar en marcos es lo mismo que pagar con nada, pues a medida que se exportara mayor cantidad de papel moneda alemán, menos valdría éste; pagar con productos equivale a invadir el mercado francés y paralizar las industrias nacionales; pagar con valores extranjeros no puede porque no posee; el capital particular ha emigrado a países neutrales y el poco que queda es sin valor internacional... Como se ve, los círculos viciosos dominan en este asunto de las reparaciones y de ellos no hay más que un modo de escapar: la bancarrota. Trustée afirma a este respecto: "Para ellos, el porvenir económico pertenece a la nación que tendrá el valor de declararse en quiebra primero". La falta de los aliados, falta que ya es muy tarde para reparar, ha sido la de no asociar la organización de la victoria a la organización de la derrota económica del enemigo; si se hubiese arreglado una bancarrota alemana a tiempo, una quiebra que la liberase de sus compromisos interiores, dejándole las manos libres para tratar luego con sus acreedores del exterior, Alemania pagaría ya su deuda de guerra; ahora va a ser imposible; la bancarrota alemana es fatal, automática, pero esta vez se hará sin los aliados y contra ellos.

No se crea que es sólo Trustée el que ha visto claro sobre la realidad de la hora presente; mientras él trabajaba en esta obra para convencer a sus conciudadanos de la verdad económica del momento, para que sólo contaran consigo en esta emergencia, otro espíritu realista trataba de hallar el remedio inmediato antes que también la tormenta se venga encima. El doctor Emile Gautier, sabio hombre de ciencia que hace muchos años fuera colaborador de LA PRENSA — según me afirma en amable carta respuesta, — ha elaborado un plan financiero para que

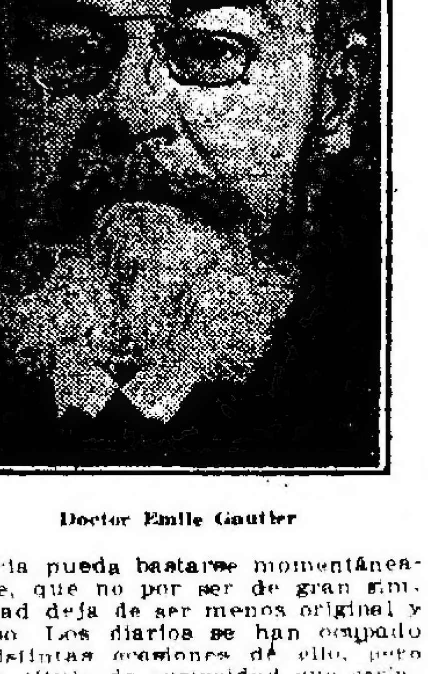

Doctor Emile Gautier

Francia pueda bastarse momentáneamente, que no por ser de gran simplicidad deja de ser menos original y valioso. Los diarios se han ocupado en distintas ocasiones de ello, pero más a título de curiosidad que seriamente, a pesar de que el doctor Gautier ha recibido cartas de felicitación y de aplauso animador de personalidades financieras con sólido renombre en Europa, si el suyo propio, que es grande, no bastara para probar la excelencia y factibilidad del plan en cuestión.

"Estoy convencido, — me dice en la carta — de la imposibilidad en que se halla Alemania para cumplir con las cláusulas económicas impuestas muy a la ligera por el tratado de Versalles, mientras su situación financiera, que está estrechamente unida a su prosperidad industrial, no cambie en su favor; los aliados no obtendrán legalmente ninguna reparación, y a menos de atropellar los derechos del hombre, ni aún por la fuerza, podrán ocupar toda Alemania y ejercer el más riguroso control sobre sus producciones, sin que ello aumente en lo más mínimo la cifra de nuestros cobros. Esta convicción, que es común a muchos, me ha hecho pensar en el medio de levantar nuestras ruinas, en detener nuestras exportaciones de oro, en limitar la circulación ruinosa del billete de Banco y facilitar una tregua a la angustia que nos oprime en este momento. Mi idea es simplísima y a pesar de que algunos le hallan lados "inmorales", considero que nada puede ser más inmoral que una quiebra, y a la quiebra vamos si no sabemos hallar inmediatamente remedio a la situación actual."

El proyecto del doctor Gautier es el siguiente, despojándolo de comentarios, escuetamente:

El gobierno francés lanza un empréstito interno de cien mil millones; las acciones serán de quinientos y mil francos cada una; ellas reportarán anualmente un 3 por ciento, teniendo curso forzoso como billete de Banco, y, por consiguiente, prestándose a todos sus usos, estas acciones se llamarán "Billetes de Francia" y se sortearán cotidianamente como una lotería con premios de distinto valor, entre los cuales uno de un millón. El Estado hace una economía de seiscientos millones por año con este sistema, si se le compara con el empréstito corriente al 6 por ciento, que de renovarse debería ofrecer nuevas ventajas para que el público lo aceptara con mediocre entusiasmo, dado que la multiplicidad de los empréstitos engendra justificada desconfianza, máxime cuando en los tiempos turbios por los que pasamos la generalidad no se deja tentar por la inversión de su dinero en negocio tan poco seguro. El "Billete de Francia" es, en realidad, dinero que produce un interés de 3 por ciento y ofrece a todo poseedor trescientas sesenta y cinco ocasiones por año de volverse millonario. ¿Cómo no será un triunfo empréstito semejante?

Cien mil millones prestados al Estado a un 6 por ciento, obligan a éste a un desembolso anual de seis mil millones; si es al 3 por ciento, el interés se reduce a la mitad; de estos tres mil millones economizados, el gobierno ofrece un millón diario, entre otros premios, a los suscriptores, y otro millón diario fraccionado; esto daría 730 millones más a reducir por año; agréguense los gastos administrativos, etc., de la lotería, y los seiscientos millones de ganancia de que se habla más arriba son nada en realidad.

¿Se realizará este ingenioso plan? La situación empeora de día en día, y si la panacea no llega pronto, acaso Francia no tenga más remedio que seguir el ejemplo de su enemiga y deudora.

Alejandro Sux

Literarias

Humo del corazón

"La escena ocurre en el hospital del Domo, Brighton, en 1915.

"¿Qué me habéis dicho, doctor? ¿Que ese sahib consiente en escribir mis cartas? ¿Ni más ni menos como si fuera uno de nuestros escribas públicos? ¿Y cuánto me cobrará el sahib? ¿Dos "annas"? ¡Es mucho! Podemos transar por uno... No, no, sahib: no debíais haber rebajado tan pronto. ¿Olvidáis acaso que nosotros los sikhs regateamos siempre? Pues bien, sea por un "anna". Firmaré un vale para que os lo paguen sobre mi pensión de inválido cuando regrese a mi país. Sentáos aquí, cerca de mi lecho...

"He aquí lo que me preocupa, sahib. Mi hermano, que es propietario de tierras y que además cultiva las mías, en las afueras de Amristar, es un verdadero loco. Bastante mayor que yo, hizo su servicio militar hace algunos años, recibiendo una herida en ese juego de niños que han dado en llamar la guerra del Tirah. Se cree un soldado, pero no es eso lo que le reprocho, sahib. No, no es eso. Imagináos que me ha enviado infinidad de tarjetas postales lamentándose de la sequía, de los altos impuestos, de los colonos y de otras preocupaciones por el estilo. Evidentemente no sabe lo que son preocupaciones y quiero decirle que es un loco. ¿Qué?... De acuerdo, de acuerdo; se puede ganar dinero, se puede comprar más tierra, pero no es posible adquirir un nuevo hermano... No importa, es un loco. ¿Que si es buen labrador? Si un sikh de Amristar no fuese buen labrador, las gallinas no concebirían los huevos. ¿Honesto, decís? Como mi linda yunta de bueyes. Pero es un loco. Yo quiero compartir con él, con los viejos del pueblo y con todo el mundo las cosas que sé ahora y que antes no supe nunca. Pero tenéis razón, ningún provecho sacaré con que lo llame loco. ¡Ah! Ahora que tengo un escriba a mi servicio voy a escribir un libro en forma de carta al loco de mi hermano. Si queréis podemos comenzar: id recogiendo las palabras de mis labios:

"Se te habrá informado, seguramente, de las heridas que recibí en Franceville. Ahora que voy mejor tengo oportunidad de escribirte extensamente. Aquí tenemos la tinta y el papel a discreción; aquí podemos dejar que se eleve libremente el humo de nuestros corazones. Envíame noticias de las últimas cosechas y de lo que se hace en el pueblo. Tu pobre hermano piensa siempre en el kashmir. Por lo que a mí concierne, la trinchera en la que me hallaba fué destruída por un "bomb-golee" (obús) tan grande como el más pequeño de nuestro arcón para granos. (¡Irá a medirla, seguramente!). Nos cayó de los aires y al estallar, la tierra se abrió y volvió a cerrarse sobre siete de nuestros compañeros. Yo y otros dos escapamos con heridas. Como ves, en tiempo de guerra no son bombones lo que se distribuye. Dios me dejó el alma en el cuerpo gracias a las drogas enérgicas que me administraron los doctores. He habitado en seis hospitales antes de venir aquí, a Inglaterra. Este es como un templo. Está instalado en un jardín cerca del mar. Nuestros lechos de hierro blanco están alineados bajo un domo de oro y de mosaico que sostienen graciosas columnatas. (Vos sabéis que es cierto, sahib, ¿pero imagináis acaso que mi hermano lo creerá? ¡Jamás!) El sustento nos lo preparan conforme a nuestras creencias,—sikhs, brahmines, musulmanes, etc. etc.—y cuando un hombre muere se le entierra igualmente conforme a sus creencias. No importa que haya sido siervo o lacayo, se le enterrará con honores de gran propietario. No tengas la menor inquietud sobre estas cosas. En la vida o en la muerte, todo se hace conforme a los mandamientos de nuestra fe. Hombres de casta inferior—barrenderos, por ejemplo—contando con la ignorancia de los médicos, pretenden ser de casta honorable a fin de asegurarse la consideración de éstos... Si un barrendero dice en el hospital que su casta le prohibe hacer tal o cual cosa, se le cree y no le castigan. (Esto no está bien, sahib. Debía castigárseles por invocar una casta que no es la suya y burlarse de los doctores. Pero, en fin, prosigamos).

"Los ingleses no desprecian ninguna especie de trabajo: entre ellos hay numerosas castas, pero en esto todos son iguales. A causa de mis heridas no he podido visitar la campiña inglesa ni las ciudades. (Es cierto que dos veces he salido en automóvil, pero eso marcha de tal modo, que no se pueden ver ni las casas ni los rostros. Pasémoslo por alto: a él no le gustan los automóviles. Los franceses de Franceville trabajan continuamente y sin reposo. Los franceses y los phahamands (flamencos) que son una casta de franceses, son los reyes de la labranza. Respecto a la labranza, te diré que poseen campos mayores que los nuestros, sin división alguna ni otra cosa que los menoscabe, pues sólo va en merma el ancho del sendero que los separa. (Os suplico, sahib) que lo escribáis ligero, porque estoy tan harto de este tema como el bisonte cuando regresa del abrevadero). La tierra se trasmite en Francia de padre a hijo sin ningún inconveniente y sólo mediante el pago de una tasa al gobierno, ni más ni menos que en los países civilizados. He observado también que aman su tierra entrañablemente, como nosotros. Rara vez le piden más de una cosecha por año, pero esa les recompensa de su trabajo porque sus campos no necesitan regadío. En Franceville la lluvia siempre es segura y abundante y a veces hasta excesiva.

"Siembran lo mismo que nosotros: guisantes, cebollas, ajos, espinacas, maíz y coliflor, pero nunca los granos pequeños ni el mijo: su única especie es la mostaza. No beben agua, sino el zumo de manzanas que prensan en barriles destinados a este objeto. Se le vende a dos "piezas" la botella. No beben tampoco leche, aunque la tengan en abundancia; sobre todo la leche de vaca, con la que fabrican su manteca en una especie de batidor, el que hace girar un perro. ¿Cómo haremos para convencer de esto a mi hermano? Escribid claro, sahib). En Franceville los perros son a la vez afables y laboriosos: juegan con los gatos, cuidan los ganados, baten la manteca y vigilan la casa. Cuando un regimiento encuentra un rebaño, son los perros los que, sin necesidad del amo, ordenan directamente a los carneros marchar por un solo lado del camino. (Nadie va a creer una palabra de esto, sahib, ni mi hermano, ni los otros. ¿Qué podemos esperar de ellos? Pensad que no han visto siquiera la ciudad de Lahore. Digámosle cosa que puedan comprender).

Los carros y carretas son arrastrados por caballos, pues jamás se emplean bueyes en este trabajo. La labranza de los campos está al cuidado de los ancianos, las mujeres y los niños. De estos, todos saben leer y escribir. Los hombres jóvenes están en la guerra sin excepción, pero los perjuicios de ella repercuten sobre el trabajo de los cultivadores. Yo tengo un amigo entre los franceses, un anciano del lugar donde acampaba nuestro regimiento: diariamente, con un pico largo rellenaba de tierra los hoyos abiertos en su campo por los obuses del enemigo. Un día le pedí que descansara mientras nosotros, por pasatiempo, hacíamos su trabajo, pero él me dijo que su holgazanería de hoy sería doble trabajo para mañana. Su nietecita, una linda muchacha, llevaba su vaca a pasear detrás de un bosquecillo, donde solían caer algunos obuses. Uno la alcanzó un día y la muchacha quedó muerta. Nuestro regimiento no fué indiferente a la noticia, porque la niña estaba a menudo entre nosotros y le dábamos botones viejos de uniforme. Era menudita, reía siempre y había aprendido un poco nuestro idioma. (Sí, fué una vergüenza muy grande, sahib. Era como una hija común del regimiento. Se la hicimos pagar cara al enemigo, pero la mataron, la mataron como a una vaca indefensa. Una pura bondad, sahib, una pura bondad. Pero, en fin, pasemos a otra cosa).

"En cuanto a la labranza no hay palabras para ponderarla ni para ponderar tampoco la laboriosidad de los labriegos. Emplean el estiércol sin tasa ni medida y no tienen necesidad de quemar la boñiga para alimentar su lumbre: tienen carbón en abundancia; y así, pues, sin necesidad de regadíos ni de quemar el estiércol, comprenderás, hermano, que su prosperidad sea cada vez mayor. Desde tiempo inmemorial construyen en las inmediaciones de sus viviendas los estercoleros para el abono y allí van arrojando invariablemente todo lo que es bueno para la tierra, según las estaciones y el tiempo. Es una propiedad que se trasmite de padre a hijo y que aumenta siempre. Debido al gran número de caballos empleados en el ejército, los encargados de su limpieza iban amontonando el estiércol en un paraje determinado y cuando la cantidad era considerable, los oficiales hacían quemar un poco de paja seca en las inmediaciones del depósito de estiércol. En cuanto veían la humareda, los hombres del pueblo concurrían con sus carretas, gritando: "Qué manera de derrochar es esa?" Los oficiales respondían: "Como nadie quiere cargar el estiércol nosotros lo quemamos". Entonces los labriegos pedían permiso para llenar sus carros y por medio de esta estratagema la caballería veía limpias sus líneas.

"Escucha ahora otra cosa. Las mujeres y las mozas de Franceville cultivan la tierra como si fueran hombres, unciendo al arado hasta dos y cuatro yuntas de caballos. Los caballos del país son grandes y vigorosos como bueyes. Ellas saben igualmente llevar las cuentas y facturas de la casa de un modo tan prolijo que no podría engañárseles sobre el valor de un solo grano. Y sin embargo, espontáneamente son de una generosidad extrema. Cuando regresábamos de nuestro servicio en las trincheras, se levantaban a cualquier hora y nos preparaban bebidas calientes de café con leche y tostadas de pan con manteca. Quiera Dios recompensar una y mil veces la bondad de esas mujeres.

"Pero no dejemos todo al cuidado de Dios. Deseo que me compres en la ciudad de Amristar, en la tienda de Dave Sahal y Chumia Mall, una alfombrilla de una yarda y media por una, pero de buena calidad y colores firmes, cuyo precio no exceda de 40 rupias. La tienda deberá remitirla con porte pago a la dirección que aparece escrita con caracteres ingleses en un ángulo de este papel. Es la señora de la casa donde me alojo en Franceville durante tres meses. Aunque entrada en años y perteneciente a una familia ilustre, jamás la ví ociosa en el trascurso de esos tres meses. Sus tres hijos habían partido para la guerra: uno había sido muerto, otro se hallaba herido en el hospital y el tercero, hasta ese momento, seguía en las trincheras. Nunca la ví llorar por su muerte ni manifestar inquietud por el herido: aceptaba la prueba resignadamente y sin decir palabra. Mientras estuve alojado en su casa, se consagró de tal modo a mi servicio que no podría encontrar palabras para ponderar su bondad. Diariamente, durante tres meses, ella misma lavó mi ropa y lustró mis botas; diariamente hizo lavar con agua caliente el piso de mi cuarto y diariamente, también, con una paciencia verdaderamente maternal, me llevó a la cama el desayuno de café con leche. Cuando tuvimos que cambiar de guarnición, la anciana lloró sobre mis hombros. ¡Cosa extraña! Yo no la había visto jamás llorar por su hijo muerto y sin embargo lloraba por mí. Eso no es todo. En el momento de la separación, quieras que no, me hizo aceptar un billete de "fi-faraug" (five franc: cinco francos) para los gastos de viaje.

"En caso de que se presente alguna duda sobre la calidad o el color de la alfombrilla solicita una audiencia al doctor Linley Sahib si es que está aún en Amristar. El sabe de tapices. Dile todo lo que le he escrito a propósito de esta noble anciana (que Dios proteja) y te dará un buen consejo. Yo no conozco personalmente al doctor Sahib, pero creo que aceptará gustoso la consulta por tratarse de la guerra. Si la alfombrilla sube hasta cincuenta rupias es lo mismo; puedo pagarla sin perjuicio con el dinero que me deben los colonos. Como se trata de una anciana es necesario que la alfombra sea muelle y que no resbale sobre el piso de madera. Como te digo, es mujer de noble familia y esmerada educación. (Y ahora, sahib, tratemos de ilustrar un poco el espíritu de mis compatriotas).

"En lo sucesivo, debemos educar e instruir mejor a nuestros niños. Es la opinión general en el regimiento, después de lo que hemos visto hacer a la mujer en Francia. Que los niños, y particularmente las niñas, aprendan a leer y escribir correctamente. Aquí la instrucción es obligatoria y la dispensa el Estado. Ahora que los hombres hacen la guerra, las mujeres atienden todo el trabajo de la casa y lo atienden bien porque son instruídas. Nosotros los hombres del Pendjab no sabemos otra cosa que uncir un buey a la carreta: ya es tiempo de ligar al yugo las vacas lecheras. [illegible] esto a los ancianos del pueblo y ejerza sobre ellos una influencia constante.

"Pero volvamos a la labranza. Los métodos franceses son excelentes. Todos los útiles agrícolas son de hierro y nunca se rompen. Los hombres siempre tienen a mano los útiles que necesitan para su trabajo y las reparaciones de su casa, de tal manera que no necesitan dirigirse al pueblo más próximo haciendo una o dos millas de camino, si alguna cosa se rompe. Nosotros los del Pendjab no hemos pensado nunca, como hacen los de aquí, que toda reparación de carros o herramientas puede hacerse en casa sin trastorno alguno. Cuando una correa se rompe no es necesario sino que cada labrador tenga consigo una lezna y una aguja para coser el cuero. ¿Cómo se procede a este respecto en nuestro país? Si el cuero se rompe, decimos que es impuro, y abandonando el trabajo de los campos, nos dirigimos al pueblo para que el zapatero lo componga. ¿Impuro? ¿Por qué? ¿No volvemos a emplear el mismo cuero una vez que ha sido reparado? ¿No tenemos nuestra agua, todo el día con la misma mano que ha sudado sobre el cuero impuro? Y entretanto hemos perdido una o dos horas en idas y venidas. (Esto lo comprenderá muy bien mi hermano. El chilla como un mono cuando los labriegos pierden su tiempo. En cambio, el zapatero del lugar estará furioso contra mí).

"Los hombres de Francia se asombran de saber que nuestro país está lleno de perros ociosos, cuando este animal presta tan buenos servicios al cuidado de los rebaños. Hombres, mujeres y niños se ocupan aquí en las faenas agrícolas. Los niños no llevan joyas como los nuestros, pero son de una hermosura imponderable. En este país las mujeres no van cubiertas. Se casan por propia elección entre los veinte y los veinticinco años. Raramente se querellan a gritos y nunca se roban entre ellas ni se cuentan mentiras. Cuando la desgracia las alcanza no se entregan a un ceremonial de dolor ni se arrancan los cabellos ni hacen cosas por el estilo: apuran su copa de amargura y sufren en secreto. Esto debe ser sin duda el fruto de lo que han aprendido en su juventud. (Y ahora pongamos dos palabras para el gurú (sacerdote de la aldea). Es un santo varón. Escrito con tiento, sahib). Se dice que los franceses adoran los ídolos [illegible] exacto en modo alguno. Ciertas [illegible] que hay imágenes sobre sus altares, así como "deotas" (dioses [illegible]) [illegible] que hacen votos [illegible] a propósito de nuestros asuntos [illegible] nuestros, pero la creencia [illegible] va al Dios único. Los viejos sacerdotes me lo han asegurado, sin excepción. En cuanto a los sacerdotes jóvenes todos están en la guerra. Los franceses se descubren la cabeza para orar, pero no se quitan el calzado: no hablan de religión con los extranjeros, ni tratan de hacer prosélitos. El sacerdote del lugar donde estuve de guarnición decía a menudo que, en tiempos como los actuales, todas las plegarias llegaban a Dios. (El "gurú" de nuestro pueblo dice lo mismo; no debe sorprenderse entonces que otros piensen como él). Este sacerdote nos ha dado una medallita que desearía verme llevar sobre el corazón. Los franceses consideran que estas medallitas son sagradas. En cuanto a las mujeres usan rosario de cuentas para llevar la cuenta de sus plegarias. Aquella niña francesa que mató un obús alemán tenía también su sarta de cuentas o rosario y los hombres de nuestro regimiento se repartieron todas las que pudieron encontrar dispersas como a cuarenta metros de la pobre niña, aquella que venía a pedirnos botones y que no temía a nada. Nuestro regimiento echó cuentas de las perlas recogidas, estimando que se necesitaba la vida de un enemigo por cada una.

"Depositamos las cuentas como garantía en manos de nuestro sargento-contador y cuando uno de nosotros moría, el número de cuentas que le faltaba rescatar se sumaba a la obligación común o se buscaba un heredero voluntario de su deuda. (Esto lo comprenderá mi hermano porque ha sido arreglado correctamente como un asunto comercial). Fué necesario que trascurrieran siete semanas antes de rescatar todas las cuentas porque, como nuestros cañones eran poderosos, el enemigo no se movía durante la noche. Cuando la cuenta quedó arreglada, todas las perlas del rosario fueron devueltas con un certificado al abuelo de la niña, el cual, al recibirlas, lloró de emoción.

"Esto no es una guerra: es una destrucción universal. Todo lo que este mundo ha visto antes no ha sido sino juego de niños. La imaginación más aguda no podría siquiera concebirla. Tú y todos los que no la hayan presenciado ignorarán siempre lo que ha sido esta guerra. Cuando mañana los ignorantes hablen de esta guerra yo me burlaré de ellos así sean mis hermanos mayores. Considerad lo que se hace aquí y por qué motivos: un poco antes de que fuese herido, estaba yo de servicio con un oficial que se ocupaba en preparar trampas de alambre para el enemigo. Este oficial había comprado una tienda de campaña de tela verde montada sobre dos piquetes y provista de una ventana de mica, especie de cristal flexible que no puede romperse nunca. Todo el mundo codiciaba la tienda porque era amplia y espaciosa. Entre los que más la codiciaban estaba un oficial de artillería agregado a una pieza que hacía temblar las montañas a cada descarga. El cañón enviaba un obús de diez "maunds" (ochocientas libras) o quizás más. Pero los que no han visto nunca un arroyo no pueden imaginar el Ganges. El oficial del cañón ofreció por la tienda muchas rupias y a cada instante venía a renovar su oferta, abrumando de proposiciones al propietario. (Más de una vez he oído el diálogo, sahib). Un día, por fin, el propietario de la tienda dijo al oficial: "Me tenéis cansado con vuestras proposiciones. Destruid hoy mismo a cañonazos una casa que os indicaré y os regalaré la tienda. De otro modo no hablemos más..." Y le mostró la techumbre de cierta casa blanca que se elevaba como a tres "kos" (seis millas) detrás de las líneas enemigas y al pie de una colina erizada de bosques en ambas pendientes. Piensa en esto y represéntate en imagen tres "kos" a lo largo de la ruta de Lahore. "Pardiez, dijo el oficial, acepto el negocio". Dió las órdenes y apreció la distancia. Yo le veía avanzar y retroceder en torno de su pieza como un amante en torno de su amada.

"Después partieron los golpes y a la cuarta descarga, los vigías vieron con sus anteojos que la casa se tambaleaba sobre sus cimientos y que caía reducida a polvo al pie de la colina. Fué como un diente que arranca un [illegible] bárbaro. Lleno de satisfacción el oficial corrió hacia la tienda y miró por la ventana sonriendo al pensar que por fin la tienda le pertenecía. Sin embargo, el enemigo no podía comprender lo que ocurría. Toda esa noche hubo un recio duelo de cañón y fueron diezmados muchos regimientos. Los prisioneros hechos en esta emergencia nos declararon que sus oficiales habían quedado perplejos ante la destrucción de la casa, atribuyéndola a quién sabe qué importante propósito de nuestra parte. El enemigo no se dió reposo en una semana y sin embargo todo había sido hecho por amor de una pequeña [illegible] de tela verde.

"Te cuento esto para que puedas apreciar el significado de las cosas. Estamos aquí en un infierno tal, que las mismas colinas se vienen abajo con todo lo que tienen encima. El que salga con vida de este asunto será siempre un ser superior. El que quiera verlo que venga y sino que se resigne a no ser nada en su vida.

"Bueno, sahib, para terminar busquemos palabras tiernas y afectuosas porque, al fin, mi hermano es un hermano. [illegible] ¿para qué te lamentas tanto? ¿Eres tú o soy yo el que combate en esta guerra? Ya sabes lo que dice el proverbio: "La vida de un soldado es para su familia, su muerte para la patria, sus molestias para él solo". Entré a servir cuando era joven y el ejército me ha dado sustento hasta la edad madura. ¿No es justo, entonces, que pague mi deuda? Cuando todo termine el recuerdo de nuestra separación no será sino un sueño.

"Yo [illegible] que reconcilie a todos los enemigos. Sólo Dios es verdad; lo demás no es sino una sombra. Despídete pronto de la [illegible] a ella no aceptarla otro regalo".

RUDYARD KIPLING.

La conversión de Ninon de Lenclos

Cuando el vizconde Adhémar de Candale, que era a la sazón jovencito, fué al convento de Lagny a ver a su tía Berta de Choiseul, iba vestido con un hermoso traje azul ciruela, llevaba una chorrera de encaje y espada con empuñadura de nácar. A su paso, las mujeres se daban vuelta para verle, pero él, tímido aún se apuraba entonces y, como la aurora, se ruborizaba.

Su tía le recibió con trasportes de alegría, y siguiendo su costumbre, le hizo contar todo lo que se murmuraba en la corte; y una vez que hubo, a pesar de su alma bendita, rasguñado la reputación de diez personas, bajó la voz y dijo en tono de profunda unción.

—Sobrino: Nuestro convento será desde mañana el más célebre del reino, pues Ninón de Lenclos, una perdida que hizo gran ruido por su inconducta—está aquí desde hace dos días y se muestra lo más arrepentida. ¿No es admirable?... Si vienes tras a la marquesa de Plessys ella te explicará a su modo el milagro y te repetirá que el diablo, convertido en viejo y disfrazado de monje nunca ha dicho nada que valiera algo. Pero no hagas caso a esa lengua maligna, porque podrás tú mismo sobrino, juzgar cuándo veas a la bella arrepentida.

El joven, a quien esas últimas palabras conmovieron más de lo razonable, no supo responder sino por balbuceos. La marquesa de Choiseul inclinó la cabeza y se quedó dormida un instante después, porque esa tarde, por otra parte, predisponía a la somnolencia.

—

Con el índice, el vizconde de Candale se quitó un grano de polvo de la manga de su traje azul ciruela, y sintiéndose fatigado por el calor bajó en busca de la sombra del parque. Siguiendo senderos caprichosos, llegó a una fuente donde ninfas con ánforas en las caderas dejaban correr un agua abundante.

¡Ninfas elegantes! — pensó Adhémar de Candale. — ¡Benditas sean por el fresco que difunden!

En ese instante un ruido de pasos rápidos le hizo girar la cabeza. Una mujer venía corriendo hacia él. Estaba vestida con un traje de "satin" carmesí y su cara expresaba la mayor emoción.

—¡Ah!, señor — dijo — el cielo me le envía. Me he perdido en este parque, donde me paseaba hoy por la primera vez. Sin usted, ¿qué hubiera sido de mí?

Instintivamente el joven había retrocedido algunos pasos.

—Creedme, señora, que estoy desolado por lo que le ocurre a usted... — balbuceó, a la vez que se ruborizaba.

—¡Desolado!... ¡Oh, perverso!... —dijo la desconocida. — Y yo estoy loca de gusto por el accidente que me permite encontrar un salvador tan encantador.

Y con la más graciosa confianza se aproximó a Adhémar y le dijo:

—¿No quiere usted levantar los ojos para ver quién le habla?... Yo soy Ninón de Lenclós, que todo el mundo conoce, pero cuyo corazón no ha sido nunca satisfecho por nadie.

Ninón suspiró profundamente, y luego, sonriéndose, continuó:

—Me parece que no he comenzado a vivir sino desde el instante en que le he visto. ¿Qué nombre debe darse a mi reconocimiento?

Señora, sus bondades me llenan de confusión. Soy Adhémar de Candale, y hace un momento mi tía la marquesa de Choiseul me habló muy bien de usted.

La amable timidez del joven parecía que encantaba a Ninón, a la vez que redoblaba su confianza.

—Adhémar, amigo mío, deme su brazo, y puesto que he interrumpido sus ensueños, ¿quiere usted que los recomencemos juntos?

El joven vizconde sufría una confusión que nunca había tenido. Habría querido huir al fin del mundo, pero una potencia misteriosa le retenía al lado de Ninón.

"¡Ah! — pensaba. — Mi tía tiene razón, pero no me dijo todo el encanto de esta mujer exquisita".

Se esforzó en ofrecerle con gracia su brazo, en tanto que Ninón decía:

—Amigo mío, la fama es sólo mentira. Se dice que soy festejada y feliz, y, sin embargo, escondo bajo este brillo aparente un corazón decepcionado que nada ha podido satisfacer. En vano he buscado al hermano de mi alma, al compañero que habría hecho del sendero doloroso de mi vida un camino encantado.

El calor caía pesado sobre el parque. Los perfumes impregnaban el aire, y Ninón, como extenuada, se dejó caer en un banco de piedra e hizo sentar al joven cerca de ella.

—¿Dónde están actualmente, las almas nobles y los amantes sinceros? ¡Ay! no tengo confianza ni en los hombres ni en el porvenir.

Una exaltación desconocida agitaba al tímido vizconde.

—¡Ah! señora, todavía existen corazones generosos e intenciones puras, y si mi amistad no le parece un homenaje demasiado pobre...

—Adhémar, ¿será verdad? ¿Será usted el bienamado a quién llamé inútilmente?...

Por encima de sus cabezas, en las ramas, los pájaros se perseguían amorosamente. Adhémar tuvo la impresión de que Ninón se le acercaba, y a pesar de su gran turbación no se movió al oír que ella le decía:

—Sí, os reconozco. Sois, amigo mío, tal como yo os soñaba: bello, noble, generoso. Por mi parte os traigo una gran fortuna y tengo entre vuestras amistades poderosas relaciones. Nada podrá romper esta unión que quiero que sea inmortal. Huiremos del mundo y seré para vos sólo la Ninón enamorada y por siempre fiel, que sabe dar, con los placeres delicados del espíritu, la miel y el vino del amor.

Adhémar no se sintió conmovido, ni por la perspectiva de brillantes relaciones ni por el pensamiento de una fortuna, que no necesitaba. Pero esas palabras de miel y de amor embriagaron sus diez y ocho años.

Ella lo notó, y, viéndose triunfante, creyó que había llegado el momento de dar el gran golpe, que sería, para su carrera declinante, el coronamiento de un rico matrimonio.

—¿Es para siempre, para siempre, que amarás a tu Ninón?

Entonces él levantó la cabeza y vió que los ojos de Ninón estaban llenos de una inquietante malicia.

¡Oh!, se dijo, ¿tendrá razón la señora de Plessys? Y tuvo nuevamente la idea de huir, pero los perfumes violentos de la tarde calurosa le enervaban y se sintió preso como por obra de magia, de los encantos de esa extraordinaria mujer. Tuvo la debilidad de responder:

—Sí, ¡siempre!

—¡Ah! ¡adorado! exclamó Ninón, ofreciendo sus labios. ¡Sellemos esa promesa solemne...!

Un relámpago cruzó las alturas de Montfermeil y un ruido terrible llenó el valle.

—¡Huyamos!, dijo el vizconde.

—Pero Ninón le apretaba en sus brazos.

—¡Jurémonos amor eterno!

¡Ingenuidades de jóvenes, debilidades del corazón humano! En ese instante se pudo vencer [illegible], y temblando como el justo en el momento en que comete una mala acción, extendió los brazos.

—¡Oh, señora! — murmuró — ¡yo le...!

Un segundo relámpago casi los echó por tierra, la lluvia comenzó a caer como un diluvio, y Ninón, dando pequeños gritos, corrió hacia el convento.

Algunos instantes después, el vizconde de Candale se reunió a su tía. Se hallaba en un estado digno de compasión porque su traje azul ciruela chorreaba agua. Pero la señora Choiseul, completamente preocupada, no reparó en ello y le preguntó:

—Y bien, ¿la has visto?

—Sí, tía, [illegible] y [illegible] acabo de escaparme de una gran desgracia.

—¿Cuál, sobrino?

Adhémar no se ruborizó, y con la vista fija hacia arriba dijo de un solo aliento:

—Casi me volteó un relámpago y es un milagro que yo esté aquí.

Dicho esto retiró inmediatamente, sorprendido él mismo de haber aprendido con tanta rapidez [illegible].

Dos días más tarde Ninón la conversa, se condenaba de nuevo con Boisrobert y la señora de Choiseul decía en el convento de Lagny para no [illegible] a la marquesa de Plessys: pero: "¿No decía yo [illegible] "El diablo disfrazado de monje nunca ha dicho nada que valga algo"

ANDRE LAMANDE

FLORA BARBARA

(Fragmento del capítulo así titulado del libro en preparación "Tierra nativa").

PROSOPIS ALBA — PROSOPIS NIGRA (LEGUMINOSAS) — EL ALGARROBO (BLANCO Y NEGRO).

El algarrobo es árbol tradicional, indianista, blando de corazón, dulce en la fruta, caritativo, popular y, de tan humano, propicio a todo olvido de penas, a la danza, al amor, a la religión y a la alegría.

Veámoslo en pleno secadal, rodeado de un innumerable populacho de plantas bajas, deprimidas y ruines. En la estación que el sol tropical calcina e incendia, donde el agua es el sueño rara vez alcanzado por el matorral espinudo, de hojas como garra; donde la piedra reverberante ríe sarcásticamente de la ilusión por el ansiado líquido; donde hasta los pájaros son de mezquina carnadura, como si los hubiese estrujado la mano de un implacable destino; donde a la tarde, de toda la línea de los azotados horizontes, álzase como un vuelo maldito la desnuda blasfemia de la tierra reseca, sin un perfume de melancolía, sin un adorno de retórica, siquiera, sin la remota humedad de una lágrima; donde a la tierra no puede llamarse madre, sino más bien madrastra: allí, en medio de la agria negación de la naturaleza, tú te yergues, ¡oh hermano mío vegetal!, bajo el rigor del sol, sobre el rigor de la tierra, entre el rigor del ambiente, como una bendición, como una sonrisa que en el imperio del egoísmo absoluto se da toda entera, como un oasis de claro verdor, como un ave de ramas y hojas y de florido canto, como un perdón, como una esperanza, como una consolación, como un alma... ¡Bendito seas sobre la aridez de los campos!

Hunde sus raíces diez, quince metros en la tierra cicatera, y le extrae sus más escondidos jugos. Hay muchos algarrobos centenarios porque para desarrollar su tronco sólo necesitan larguísimos años. Es tal árbol un prodigio de fuerza, de constancia y de valor. Penetra en la tierra ingrata su raíz pertinaz, poco a poco, luchando contra todos los rigores y, conforme va encontrando los jugos nutricios, alza el tallo, engruésalo hasta ser árbol corpulento, tiende la abundante copa a la vez blanda y resistente, que los vientos mecen, y se place en regalar al pobre su vaina alimenticia. El es "el árbol", según el paisano lo denomina por antonomasia.

Ante todo, nótese que el algarrobo es el amigo secular del indio. Cuando la sede de las autoridades de la provincia (Catamarca) era Pomán, los bosques de algarrobos solían ser el refugio de la indiada corrida, delincuente o borracha. Por ello y otras causas las autoridades pidieron al rey permiso para trasladar su asiento al "Valle" (Valle de Catamarca, entre el Ambato y la Sierra del Alto y Ancasti), lo que se realizó en el último tercio del siglo XVII. De otro modo, resguardado el indio en su refugio, quedaban impunes sus desmanes.

Como "el árbol" bajo el sol canicular, fué para el caminante frescura, dulzor; como en las épocas de carencia convidaba el dulce pan de sus vainas; como bajo el amparo de su copa, el indio solía realizar fiestas religiosas, como su fruto fermentado en agua brindaba alegría, olvido, y un mundo de visiones, además, como de su vaina reseca fabricábase el "patay", dulcísimo pan de extraordinario valor alimenticio; como entre la común hosquedad de la flora dura y casi rígida, él entregaba su copa al balanceo del viento del cerro, como atemperaba el soplo ardiente de las sondas; como era altar de los dioses nativos: por todo ello, y porque el inmenso amor a toda vida anidaba en sus ramas, el algarrobo fué desde tiempos remotos el árbol venerado, la planta buena, el compañero de los dioses, la divinidad munífica del reino de los tallos, de las hojas y de las ramas.

Cuando "la seca" pertinaz asolaba los campos, entristecía los paisajes, exprimía la savia de los pastizales, secaba los labradíos, bajo los algarrobos realizábase la "fiesta del chiqui". Pájaro maléfico este, cruzaba los campos devastándolos; y entonces, era necesario llenar los aires con la voz de los exorcismos, para ahuyentarlo, enseñarle signos acuosos como figuras de "suris" o cruces meteorológicas. Sacerdotes sencillos, casi desnudos oficiaban culto ingenuo al aire libre bajo los algarrobos, realizaban el complicado conjuro para alejar al "chiqui" de los horizontes calchaquíes, y en tanto, libres de todo temor, los presentes en la misa bárbara escanciaban aloja, danzaban en hieráticas figuras y sorprendían los aires con un tropel de rituales alaridos, como almas que aullasen a la contraria suerte... Y sus dioses benéficos les otorgaban su amparo: llovía al fin sobre el secadal invasor, bajo la ardentía apagada del "inti" solar; y éste era loado, loada "Huayrapuca", diosa del huracán y madre del viento, loados los bastos ídolos... Sonreía "Yastay" en el Ambato, entre las agrias cuchillas regadas con la gracia del cielo, y "Pachamama", regocijada también ella, la maravillosa Madre-Tierra, entregaba a la brisa húmeda los preciados aromas de los arbustos olorosos de sus sagrados dominios, mientras el pulmón exultábase con el olor de la tierra mojada, que destilaba en lo íntimo del espíritu la alegría renovadora del guanaco retozón y arisco sobre los campos rejuvenecidos.

En la época del estío en que maduran las algarrobas (fruto del árbol venerado) toda una población íbase a los bosques de algarrobos a hacer la vendimia de las vainas maduras, maná con que los dioses bárbaros brindaban a su pueblo predilecto, más seguro que el de Jehová, porque era de todos los años; más rico porque trasformábase en aloja, que es alegría; en "patay", que es alimento; en "shuningo", que es patay industrializado, amasado, refinado; más dulce este maná al paladar; más dulce al alma, porque no era limosna, sino gracia pura de Pachamama, que no quería otra cosa, en la libertad de la vida y de los campos, que algunos ritos sin día determinado, sin hora fija, agradables, embriagantes, alegres: es, pues, la algarroba sustento en la vaina y en el "patay", pasión, alegría y alma en la aloja; y, por consiguiente, su recolección es la vendimia de la vida con su placer, con su sensibilidad y con su ilusión: gracia pura de los dioses nativos.

Pues tal ha sido y es aún la vendimia; íbanse a ella los indios con su caja sonora, y acampaban bajo los árboles hombres y mujeres por algunos días. Algunos construían ligeros ranchos de "quincha" y allí era el recoger de la fruta madura que amarilleaba por el suelo, allí los cantos bárbaros al son retumbante de las cajas, allí el amor realista y libre, la vida tumultuosa, la industria "patayera" y el canto prolongado y ululante de las horas nocturnas, con que, se dijera, prolongábanse las sombras bajo la solemnidad de los serenos cielos. Los indios oscuros, por la noche alumbrábanse con dispersas fogatas, y los lampos rojos ponían en las pieles aceitunadas un resplandor bermejo, que les daba demoníaco aspecto.

Desde lejos parecía, al cárdeno tinte de las fogatas, que la noche encarnaba en fantásticos legionarios dispuestos a dar un albazo al indeciso destino de los hombres. La costumbre aún perdura y, por mayores detalles, remito al lector a la obra tan celebrada de González "Mis montañas", la que me excusa de pormenores que no caben por otra parte, en la descripción sintética de nuestra flora bárbara.

Sólo ha de añadirse que llegada la madurez del estío anuncian los "collullos" (cigarras de prolongado canto) la proximidad de la época tumultuosa y feliz para el paisano de las opulentas vendimias. Ellos, los collullos milagrosos, según la tradición indígena y la creencia aún no desaparecida del todo, hacen madurar cantando las vainas de rara dulcedumbre, cuando, posados los minúsculos artistas en las ramas siempre verdes, evocan con sus alargadas canciones el mundo que ha sido con su ídolos burdos, con sus libres costumbres, con su bárbara poesía y con su candorosa ingenuidad.

Entonces, al oir las metálicas vibraciones cadañeras, aletea como un ave secular el alma del criollo hacia los bosques centenarios de algarrobos guardadores del secreto de las edades idas; como quien dice, hacia el fondo del pasado, lleno de sombras ya, misterioso, pero semi-redivivo en la memoria ancestral y palpitante de vida todavía. ¡Quién lo restaurara totalmente para que fuera el esplendor renaciente de nuestra imaginación y la frescura infantil y bendita de nuestro espíritu!

JODINA RHOMBIFOLIA — (SANTALACEA) — LA "SOMBRA DE TORO"

Sólo da importancia a la "sombra de toro" el que conoce nuestros campos y los secretos de su vida. Hojosa, de color entre verde y gris, de perfectas proporciones aunque de escasa estatura, es arbolito gracioso por su forma, donairoso en su pequeñez, tan recogido en sus dimensiones, que ni lo desgaja ni siquiera lo desarma el ventarrón. Cuando él sopla, acurrúcase en sí mismo y resiste. Su ley es la resistencia. "¡Tú serás arbolito de lucha!" — díjole el cerro con subterránea voz, izándolo a los aires. Y árbol es de lucha. Su madera fibrosa y elástica rechaza el hacha que lo hiere, aguanta sin desarraigarse jamás la ventolina y, con elástica oportunidad, desvía la peña que le arroja desde las alturas el invisible Ayax de las cuchillas. Cuando el novillo arisco dispara enlazado, cuando el potro indómito arrastra al enlazador pegado al extremo de la estirada cuerda, embrámala él en el delgado tallo de "la sombra de toro", y las bestias se detienen entonces ritmando violentamente su respiro... Porque "la sombra de toro" siempre vence.

Tal es su forma, tal su hoja romboidea firmísimamente adherida a la rama, y tal la contextura de éstas y del tallo, como su raigambre, que no necesita asociarse para resistir cualesquiera interperancias: vive aisladamente, en asociación consigo mismo, este arbolito de epopeya, al que la lucha ni tumba, ni desgaja, ni siquiera deshoja. ¡El es entero en medio de todos los ímpetus de la naturaleza! Hasta el aliento que su hoja exhala barre su energía combativa sobre la tierra con poder exterminador semejante, que no hay vegetal que en sus cercanías viva, ni los pastos! ¿Qué raro poder ahuyentar toda vegetación a su alrededor? Atribúyelo al hálito de su hoja el paisano; lo cierto es que en circunferencia amplísima con relación al reducido volumen de su copa, el suelo está siempre limpio de toda población vegetal hasta la zona de terminación de su influencia maléfica, los vegetales que se atreven a enderezarse son enfermizos, raquíticos eternamente azotados por el influjo del "sombra de toro". ¿Qué botánico es capaz de explicar hecho tan cierto y generalmente conocido entre el paisanaje? Y es, además de advertir que no ejerce el arbolito de lucha su maleficio contra los animales o el hombre. Por el contrario, parece amarlos. Mala partida le jugarían quizás las plantas; y a la verdad, él tan sólo está reñido con su reino. En la planicie limpia de que su tallo en contacto con el suelo es punto céntrico, plácele al toro reposar echado; y cuando llega bramando de los campos en busca del deseado contendor, bajo "la sombra de toro" se detiene a arañar con su pezuña la tierra que, alzada por ella, entre bramido y bramido, cáele en polvorosa lluvia sobre el lomo, en el imponente rito de su misa de valor taurino [illegible] iracundia combativa en [illegible] de las estupendas soledades [illegible] costumbres del toro [illegible] caracterizado representante de mi flora bárbara.

Tal es la escena verdaderamente grandiosa, como se la aprecia al se conoce al animal y a la planta, en su medio, escena muy común en el nativo cerro. Y por sobre la tabla del toro además, las hojas rígidas y duras, de forma romboidal con su penetrante espina en cada vértice, parecen su maleficio mientras se libra el drama a punta de cuernos a testimonio viril de soledad.

Así vive y domina el arbolito épico. "¡Tú lucharás!" — díjole la subterránea voz del cerro, y el árbol asomó a flor de límpido ambiente clavando los aires con la sutil espina de los vértices...

CARLOS B. QUIROGA.

Catamarca, 1921.

REMORDIMIENTOS

Era durante el milagro de la primavera, y las lámparas eléctricas hacían trasparente el [illegible] completamente nuevo de los árboles y dibujaban con precisión [illegible] asfalto la sombra tenue de las ramas. Un olor a polvo fresco y a yerba verde enervaba el bulevar exterior por donde avanzaba el tranvía a [illegible] La Villette.

Por tal sitio, el acróbata Grodd se paseaba con Brizais que a pesar de ser joven tenía el cabello gris. Brizais gustaba [illegible] compañía de Grodd y de su inteligente [illegible]. Grodd, en cambio, quería a su joven amigo porque [illegible] más [illegible] que muchos [illegible] tenía la filosofía de ser buen [illegible]. Caminando, llegaron esa noche [illegible] circo cuyas puertas estaban [illegible] de carteles.

—¿Quieres que entremos, Grodd?

—¡Oh, no...!

La voz de Grodd [illegible] cortada, acusó una emoción [illegible] extraña. Ante su negativa, continuaron caminando lentamente hacia la plaza [illegible]. Las cervecerías abrían de par en par sus grandes ventanales de cristal y desde el fondo de sus espacios luminosos, los cuartetos alternaban marchas militares con la trepidación de los "fox [illegible]".

—Entonces, ¿no le gusta el circo?

—Me ha gustado [illegible] como el horror que le tengo ahora. La explicación consiste en [illegible] nunca he contado.

—Cuéntemela.

—Usted sabe que existe el espantoso demonio de la perversidad, y el hombre que ha sido señalado por aquél, queda misteriosamente obligado [illegible] de aquello para que había nacido. A causa de tal influjo [illegible] entrar en un circo porque [illegible] ahogar inmediatamente [illegible] a un hombre, asesinándole más vilmente que un compadre que extrangula a una vieja vendedora de frutas. Tenía yo la edad de usted y en ese entonces me embriagaba todas las noches ante la contemplación de ese espectáculo sorprendente y sano. ¿Existe acaso, algo más encantador, alegre y de melancolía más sutil que un buen "clown", surgido como un prodigio en el redondel amarillo de la pista? ¿Y qué me dice de los gestos y actitudes de ritual de las amazonas, y de los grandes caballos que enarcan sus pescuezos como los de Poseidón? ¡Oh!, yo lo creo que me gustaba el circo. Recuerdo que una noche mientras el espectáculo se cumplía dentro del orden habitual entraron por primera vez en la pista dos clowns.

Eran dos hombres [illegible] con mallas negras. El mayor era fuerte de hombros y tenía los pectorales de bronce y el busto en triángulo, el otro era estrecho de caderas y de músculos elásticos. Saludaron torpemente, y tuve la impresión de que debían ser marineros o cazadores escandinavos, que el azar de [illegible] los había convertido en acróbatas. Dick, que era el más [illegible], alzó, se puso en banderola una especie de tahalí y levantó una percha muy alta que tenía como a treinta centímetros de la punta superior una pequeña barra trasversa, de modo que hacía una cruz. El otro se trepó por la percha como si jugara, pues que marchaba a cuatro pies a lo largo de la madera flexible. No tenía la adherencia constante, la agilidad del japonés que parece ser una rata capaz de correr por el techo con la cabeza hacia abajo. El atleta evolucionaba inverosímilmente sobre esa vertical que se arqueaba por su peso.

Una vez que llegó al extremo del palo reunió sus manos sobre la percha de la punta y puso sus pies en la barra trasversal. Era la prueba final del número. Dick hizo una señal con la mano y la música se calló. Lo único que faltaba al de arriba era el enderezarse con una suprema instabilidad. Estaba entre los arcos voltaicos y las cuerdas de los trapecios. Desde allí seguramente que el circo se le aparecería como un embudo con todas las caras vueltas hacia él.

El atleta vacilaba, porque buscaba el instante favorable. De tiempo en tiempo, sus manos soltaban la punta de la percha y estiraba el cuerpo, pero aquéllas volvían involuntariamente a asirse del palo como hacen los ciclistas novatos. Dick, con la cabeza vuelta hacia arriba para seguir a su compañero comenzó a animarle con una voz sorda y lejana. Decía: ¡Olle, olle! Apenas se le oía en medio del silencio atento y se hubiera dicho que su voz subía a lo largo de la percha como por un tubo acústico. Ese ruido cada vez más impetuoso, agitaba al atleta con un escalofrío de buena voluntad impotente porque su valor no dominaba su temor y porque no se sentía seguro...

Entonces hice yo [illegible] monstruoso que no me explicaré jamás. Dije—y mi palabra a pesar de que fuera articulada en voz bastante baja resonó claramente en la ansiedad recogida de la concurrencia—dije esto: imbécil y vil. No se atreve.

El atleta lo oyó. ¿Comprende lo que yo dije? No lo sé. Creyó sin duda que no sólo Dick era el impaciente sino también la multitud que era preciso, costara lo que costase, realizar inmediatamente la prueba. Se esforzó en despegar su busto para ponerse rígido, alzó los brazos, la proeza parecía que ya estaba hecha, tanto que el director de la orquesta tomó su batuta para comenzar de nuevo. Entonces el acróbata osciló fuertemente [illegible] las manos, convulsivamente, trataron de agarrar la punta de la percha que él tenía entre sus pantorrillas. Erró el golpe y se hundió en el vacío como una larga flecha negra. Quedó en la pista plegado en dos, [illegible] las piernas cubriéndole el pecho y los riñones reventados.

Salí en medio de la confusión y de los comentarios del accidente. Corrí a casa y me encerré en ella. Esa noche, la exclamación espantada de la concurrencia llenaba mis oídos. Antes del alba estaba ya en la calle a la espera de los primeros diarios. Tres líneas en "Hechos diversos de la noche" informaban que pocos minutos después de su caída Stroën había fallecido, sin volver en sí, en el "foyer" del circo.

ROBERT REY.

BOLETIN TELEGRAFICO DEL EXTERIOR — EXCLUSIVO PARA "LA PRENSA". DE SUS CORRESPONSALES

EL PAGO DE LAS REPARACIONES ALEMANAS

ACTITUD DE LOS DIVERSOS PARTIDOS POLITICOS

CONSTITUCION DE UN GABINETE PRESIDIDO POR WIRTH

NOMINA DE LOS NUEVOS MINISTROS

EL ULTIMATUM ALIADO EN EL REICHSTAG

ACEPTADO POR 221 VOTOS CONTRA 175

ACTITUD DE LOS PARTIDOS

BERLIN, mayo 10 (United) — El presidente del Reichstag, señor Loeb, socialista mayoritario, parece ser el candidato más probable para el cargo de canciller, desde que el grupo de Stresemann no ha aceptado formar gabinete; pero esto dependerá de la actitud final de los centristas y demócratas.

Los primeros dicen que no se plegarán a un gabinete que firme las demandas de las reparaciones aliadas, a menos que los demócratas también lo hagan. En otras palabras, no aceptarán la responsabilidad de tal decisión sólo con los socialistas mayoritarios e independientes socialistas.

El gabinete que firme el pacto de reparaciones incluirá probablemente a los socialistas mayoritarios con independientes socialistas, que participarán en una forma benévola o neutral.

La situación se asemeja a la que se produjo en Weimar el año pasado, en que se modificaban los propósitos, hora a hora, pero el resultado será manifiestamente el mismo: la firma a último momento. El partido nacional votó por el rechazo de la aceptación de las condiciones aliadas. Los socialistas mayoritarios e independientes, votaron por la aceptación.

BERLIN, mayo 10 (Havas) — La fracción socialista mayoritaria del Reichstag y la comisión del partido tomaron una decisión, declarando que la aceptación del ultimátum aliado tiene razón de ser y que la ocupación del Ruhr puede ser evitada únicamente si el gobierno bávaro declara su formal intención de proceder al desarme y disolver las guardias cívicas el 30 del corriente.

Protestan contra las exigencias de la Entente, que son contrarias en algunos puntos al tratado de paz y exceden en mucho la capacidad financiera del pueblo alemán.

Pero en vista de las consecuencias políticas y económicas inconmensurables que tendría la aplicación de las medidas militares encaradas y ante el peligro que de ello resultaría para la Alta Silesia, los socialistas mayoritarios se declaran dispuestos a apoyar toda tentativa seria para ejecutar el ultimátum de Londres.

BERLIN, mayo 10 (United)—Los socialistas de la mayoría interrogaron esta mañana a los independientes sobre si estarían preparados para ingresar en el gobierno. Los independientes y los centristas contestaron negativamente.

Discutieron después una segunda cuestión, la referente a si estarían dispuestos a aceptar la disolución del Reichstag y a implantar el régimen socialista exclusivo.

Los demócratas volvieron a reunirse después de mediodía y el debate aún continúa.

El partido del pueblo está también reunido, pero se asegura que no cambiará de modo de pensar y mantendrá su voto.

BERLIN, mayo 10 (Especial)—Los diarios de los diversos partidos políticos se manifiestan más o menos tranquilos, y aun demuestran un gran cambio de tono, expresando que el gobierno firmará el ultimátum "bajo ciertas circunstancias", dando a entender al público que Alemania insistirá en que sea abandonado definitivamente por los aliados el propósito de ocupar el distrito del Ruhr como garantía.

BERLIN, mayo 10 (Havas) — El "Berliner Tageblatt" da detalles sobre las conferencias de los diversos partidos políticos del Reichstag.

El partido del pueblo votó el rechazo de los pedidos aliados, y los partidos del centro, socialistas independientes, se declararon en favor de la aceptación del ultimátum. Los partidos nacional y comunista se pronunciaron en contra. La información agrega que la decisión de los demócratas es esperada de un momento a otro.

BERLIN, mayo 10 (Havas) — La comisión de Relaciones Exteriores del Reichstag celebró durante la noche una sesión secreta.

Asistieron a esa sesión el canciller y varios miembros del gabinete.

No se adoptó ninguna resolución.

BERLIN, mayo 10 (United) — El partido popular se reunió para considerar la situación y a la una de la madrugada se pronunció por unanimidad contra de la aceptación del ultimátum.

Sometido a votación el punto por el partido democrático, resolvió rechazarlo por diez y seis votos contra quince. Poco después la junta ejecutiva acordó aceptarlo, después de lo cual se reunió el partido en la sala de comisiones del Reichstag, donde se produjo un vivo debate.

Este hecho causó la mayor sorpresa, pero generalmente se cree que no alterará las declaraciones referentes a que el ultimátum será firmado.

BERLIN, mayo 10 (United) — Los socialistas mayoritarios, centristas y demócratas pueden formar un nuevo gobierno, pero la actitud de los dos últimos partidos es todavía incierta. Créese que el nuevo gabinete será formado antes de las 16 de hoy, hora en que el Reichstag se reune.

BERLIN, mayo 10 (Havas) — El "Berliner Tageblatt" anuncia que el general von Seeckt en una reunión del partido del pueblo, a la que asistió, dijo que era de desear que se desarmen las guardias cívicas de Baviera y que se desmantelen las fortalezas orientales, a fin de evitar la ocupación de la cuenca del Ruhr.

BERLIN, mayo 10 (United) — Después de un vivo debate y de conferencias que duraron todo el día, los jefes de los principales partidos del Reichstag convinieron ayer en aceptar el ultimátum aliado.

Se declaró por los jefes de partido que la amenazada invasión aliada del valle del Ruhr debía ser impedida a toda costa.

Los magnates industriales, con Hugo Stinnes a la cabeza, insistieron en que sus fábricas y minas no debieran caer en manos de franceses ni británicos. Este fué el argumento que finalmente se impuso ante los que se oponían a aceptar el ultimátum de la Entente.

BERLIN, mayo 10 (United) — Se dice que después de la presentación del nuevo gabinete al Reichstag, se procederá a votar la aceptación del ultimátum aliado.

La mayoría de la Cámara es favorable a tal resolución.

BERLIN, mayo 10 (United) — El presidente Ebert, al pedir a Wirth que formara un gabinete incluyendo a los centristas, demócratas y socialistas de la mayoría, manifestó que estaba dispuesto a renunciar la presidencia de la república si los demócratas se negaban a entrar en esa combinación ministerial.

Durante las discusiones se notó que los independientes deseaban entrar en el gobierno con los socialistas de la mayoría, mientras los centristas trataban de frustrar esa mayoría. Los miembros del partido del pueblo se manifestaban temerosos de participar en el gobierno y desde el primer momento expresaron que no reconsiderarían el voto emitido.

EL NUEVO GABINETE

BERLIN, mayo 10 (United) — El presidente Ebert pidió esta tarde al ex ministro de Finanzas señor Wirth que se hiciera cargo de la tarea de formar nuevo gobierno.

Se anuncia que los nombres de los nuevos ministros serán presentados esta noche al señor Ebert.

Esta tarde se comunicó que el señor Wirth formó gabinete.

PARIS, mayo 10 (Havas) — "Le Temps" lamenta que el señor Mayer se haya negado a formar gabinete, pues dice "Es el único candidato serio".

BERLIN, mayo 10 (Havas)—Momentos antes de que la misión de formar el nuevo gabinete fuera confiada al ex ministro señor Wirth, los socialistas Müller y Wels, el demócrata Schiffer y el centrista Trimborn, durante una conferencia propusieron al presidente, señor Ebert, retardar la formación del gabinete y encargar al ex gabinete dimisionario la misión de notificar a los aliados la contestación de Alemania.

El presidente rechazó la proposición, encarando luego la formación de un gabinete donde figurarían representantes socialistas y del partido popular, pero un poco más tarde estos últimos se pronunciaron en contra de la aceptación del ultimátum aliado.

El ex ministro Wirth, perteneciente al partido del centro, fué entonces encargado de formar el nuevo gabinete, y negocia actualmente con los diferentes partidos políticos para su formación.

El señor Wirth leerá su declaración durante la sesión del Reichstag que se realizará a las 19 y la Cámara se pronunciará luego en pro o en contra de la aceptación de las condiciones aliadas.

BERLIN, mayo 10 (Havas) — El gabinete ha quedado constituído como sigue:

Canciller y ministro de Relaciones Exteriores, señor Wirth.
Tesoro, señor Bauer.
Economía, señor Braun.
Trabajo, señor Robert Schmidt.
Transportes, señor Groener.
Correos y Telégrafos, señor Giesbert.
Alimentación, señor Herga.
Interior, señor Gradauer.
Guerra, señor Gessler.
Justicia, señor Schiffer.
Reconstrucción, señor Sliberschmidt.

BERLIN, mayo 10 (Havas) — Los ministros demócratas señores Groeler, Geisler y Schiffer lo son solamente en carácter provisional, pues no aceptan las carteras debido a que el partido del pueblo no está representado en el nuevo gabinete.

BERLIN, mayo 10 (United) — El nuevo canciller, señor Wirth, hablando esta noche en el Reichstag, dijo: "El gobierno acepta el ultimátum aliado y os recomienda que también lo aceptéis."

BERLIN, mayo 10 (Havas) — El Reichstag aceptó el ultimátum aliado por 221 votos contra 175.

BERLIN, mayo 10 (United)—El Reichstag esta tarde parecía una "casa de locos"; los partidos debatían con la mayor excitación, en vista de que se acercaba el momento de la expiración del ultimátum. Se sugirieron combinaciones imposibles de partidos, las cuales eran inmediatamente repudiadas. Finalmente, el presidente Ebert despejó la atmósfera y pidió a Wirth, centrista, que organizara el gabinete.

Wirth pidió a Cuno, presidente de la Hamburgo American Line, que aceptara la cartera de Relaciones Exteriores. Todo quedó combinado para las 19, hora en que expiraba el ultimátum y hora también en que fué aceptado.

SANCIONES MILITARES CONTRA ALEMANIA

PREPARATIVOS PARA SU APLICACION

EL APOYO NORTEAMERICANO A LOS ALIADOS

PARIS, mayo 10 (United) —Despachos recibidos de Berlín en Quai d'Orsay, indican que Alemania aceptará el ultimátum aliado y que las tropas francesas no ocuparán el valle del Ruhr, pero Francia continuará manteniendo listas sus tropas para avanzar en caso de que exista la menor indicación de que Alemania no cumpla con sus compromisos.

PARIS, mayo 10 (United) — Unas 60 horas antes de la expiración del ultimátum quedaron completados los planes militares para la ocupación del Ruhr para efectuar el avance en 15 horas.

LONDRES, mayo 10 (Havas) — Mr. Keynes, perito británico de tendencias germanófilas, en una sensacional declaración aconseja ahora a Alemania que acepte las condiciones aliadas.

PARIS, mayo 10 (Havas) — Casi unánimemente, la prensa felicita a M. Loucheur por su discurso en Lille, donde dijo que a la primera señal los ingleses, belgas y franceses marcharán de acuerdo para ocupar el Ruhr, y se regocijan de esta unión.

PARIS, mayo 10 (United) —Francia rechazará cualquier pedido que haga Alemania en favor de una prórroga del plazo que se le ha concedido para contestar el ultimátum y ha resuelto iniciar sus operaciones militares en la mañana del 13 del presente mes, si Alemania no aceptara, sin reserva alguna, los términos propuestos por los aliados. Esta es la política que se propone seguir el primer ministro M. Briand, porque si consintiera en que se prorrogara el plazo, es seguro que caería el gabinete, cuando se reuna el Congreso el 19 del actual.

Generalmente se cree que aún en el caso de que Alemania se sometiera a las imposiciones de los aliados, Francia no aceptaría promesas fundadas en simples palabras y exigiría garantías reales y tangibles.

Entre las personas bien informadas aumenta la creencia de que Alemania permitirá que Francia se apodere de la región del Ruhr, pero, al mismo tiempo, promoverá agitaciones en Alta Silesia, que es lo más comprometido para los aliados, a fin de reabrir la controversia y procurar que se modifique la situación creada por el plebiscito.

La crisis ministerial en Alemania ha dejado indiferente a Francia y el sentimiento general es que no importa quien firme los compromisos que recaerán sobre el país, porque no serán cumplidos. Lo que Francia desea, no son nuevas firmas, sino el pago de lo que debe cobrar.

El ingreso de Estados Unidos en los consejos europeos es muy celebrado, aunque con reservas, a pesar de que los optimistas creen ver en ese hecho, que la Unión apoyará a Francia en el Supremo Consejo, combatiendo las ideas de Mr. Lloyd George. Los pesimistas, por su parte, consideran que no debe darse mucha importancia a la participación que tenga la Unión en aquel consejo y estiman que es muy probable que el nuevo embajador, Mr. Harvey se ocupe únicamente de dar solución a la dificultad referente a la isla de Yap y a otras cuestiones que interesan a Estados Unidos.

LONDRES, mayo 10 (United) — Aunque faltan cuarenta y ocho horas para que venza el plazo en que Alemania debe dar su respuesta acerca del ultimátum, los aliados están ya listos para dar forma a las sanciones que se proponen aplicar.

Aunque los británicos están cabalmente informados de las eventualidades susceptibles de presentarse, admiten la imposibilidad de postergar la aplicación de las penalidades, en vista de la crisis ministerial que se ha producido en Alemania y a la situación que se presenta en Polonia.

En forma autorizada se indica que si Alemania acepta incondicionalmente las condiciones que se le han impuesto, la Entente garantizará su capacidad para pagar y las cuestiones de Silesia se resolverán en forma que no importe un daño para los intereses del país.

Se ha enviado a Polonia una nota concebida en los términos más enérgicos. La Entente exige la cesación de las operaciones de Korfanty y de la invasión de Silesia.

El ministerio de Relaciones Exteriores dió a entender que diez mil soldados franceses que se hallan en la zona en que se efectuó el plebiscito no cumplen con su deber ni procuran dispersar a los insurgentes. Por otra parte, los italianos están dando cumplimiento a las órdenes recibidas, a pesar de la inferioridad de su número.

JOHNSON.

WASHINGTON, mayo 10 (United) —El departamento de Estado no ha recibido aún confirmación de la noticia de que Alemania haya aceptado las condiciones aliadas sobre las reparaciones.

Parece que la Casa Blanca ha insinuado la necesidad a Mr. Mondell, "leader" republicano de la Cámara de Representantes, de abstenerse de dar informes sobre el aplazamiento indefinido de la aprobación de la resolución Knox en esa Cámara, a causa de lo delicado de la situación internacional actual.

El presidente Harding insiste en que Alemania debe pagar su deuda a los aliados y cree que la reconstrucción económica del mundo depende de la inmediata aceptación de las condiciones que han sido impuestas a Alemania.

Entretanto, en el Congreso ha empezado a desarrollarse cierta oposición a la política internacional de Harding, los republicanos adversos a la Liga de las Naciones, atribuyen a Hughes y a Hoover la actitud actual de Mr. Harding en lo que se refiere a los asuntos exteriores.

WASHINGTON, mayo 10 (United) — Créese que Estados Unidos apoyarán el avance de las fuerzas aliadas en caso de que Alemania no se avenga a las demandas aliadas.

En los centros oficiales se han rehusado a comentar si se permitiría o no que las tropas norteamericanas sean utilizadas en el movimiento del valle del Ruhr, pero tal posibilidad se considera dudosa debido a que dicha actitud provocaría una enérgica desaprobación en el seno del Congreso.

También se ha manifestado que los servicios de las tropas norteamericanas no son necesarios, puesto que Francia ha hecho ya todos los preparativos indispensables.

LONDRES, mayo 10 (Havas)—Al mismo tiempo que se regocija por la respuesta de los Estados Unidos respecto a su representación en los consejos aliados, el "Times" declara que la acción del presidente Harding incitará a Alemania a abandonar su política de tergiversaciones, pues dice: "Francia no quiere esperar más e Inglaterra se ha comprometido a obrar en cooperación."

WASHINGTON, mayo 10 (United) —Se sabe de fuente autorizada que el presidente Harding no ha pedido a la Cámara de Representantes que demore su resolución sobre la moción Knox.

Infórmase, sin embargo, que el presidente tampoco desea que se acelere el debate y cree que la situación en Europa se despejará antes de que la resolución indicada haya sido tratada en la Cámara.

PARIS, mayo 10 (United) — Mr. Boyden tomó hoy nuevamente su puesto como representante no oficial de Estados Unidos en la comisión de reparaciones. La sesión fué dedicada a fijar el valor de los barcos entregados por Alemania a los aliados.

INFORMACIONES ARGENTINAS

EL ASUNTO DEL "MARTHA WASHINGTON"

Nota norteamericana

WASHINGTON, mayo 10 (United) —El Departamento de Estado contestó hoy a la reciente propuesta hecha por el gobierno argentino acerca del asunto del "Martha Washington". La respuesta no acepta ciertos detalles de la propuesta argentina.

Los funcionarios del Departamento de Estado se negaron a discutir la contestación.

CONFRATERNIDAD HISPANO-ARGENTINA

MADRID, mayo 10 (Especial)—El agregado comercial a la embajada argentina, señor Jardón, con motivo de haber sido nombrado miembro de la Real Academia de San Fernando, ofreció una comida al director de la misma, señor conde de Romanones.

Resultó un hermoso acto de confraternidad hispano-argentina. Asistieron los académicos: Moreno Carbonero, Repullés, Blay, Lampérez, Bretón, Serrano, Menéndez Pidal, Benlliure, Salaberry, Fernández Bordas, Villegas, Romero de Torres, Pla, Cubells y otros numerosos artistas.

INGLATERRA

CONFLICTOS OBREROS

ACTITUD DE LOS FERROVIARIOS

EL CARBON EXTRANJERO

GRAVE SITUACION

LONDRES, mayo 10 (United)—Una seria fase de la huelga carbonera se ha presentado en Glasgow al negarse los obreros ferroviarios a trabajar con el carbón de Gales que estaba siendo descargado por obreros no unionistas. El gobierno ordenó que el Caledonian Railway tomara las medidas necesarias para cumplir sus deberes para con el público, lo que significa la expulsión de sus puestos de todos los ferroviarios recalcitrantes.

Han ocurrido ya dificultades en el Támesis, donde los obreros de los muelles y estaciones motrices habían sido despedidos por negarse a trabajar con carbón alemán.

El ministro de Trasportes, Mr. Geddes, conferenció ayer con Charles T. Cramp y Rober Williams, "leaders", respectivamente, de los obreros ferroviarios y de trasportes. Los dos laboristas se mostraron muy animosos y se cree que en la reunión de hoy del comité ejecutivo de los obreros de trasportes, se abstendrán de tomar un acuerdo repentino tendiente a una huelga general.

El gobierno se halla preparado para imponer nuevamente ordenanzas y medidas análogas a las que se pusieron en práctica cuando la amenaza de la huelga de la triple alianza, no hace mucho tiempo.

LONDRES, mayo 10 (Havas)—La negativa de los ferroviarios de Glasgow, de trasportar el carbón destinado a los servicios públicos, hace prever un recrudecimiento de la gravedad de la situación creada por la huelga de los mineros. El ministro de Trasportes conferenció con los dirigentes obreros.

LONDRES, mayo 10 (Havas) — Veinte mil electricistas, de los cuales dos mil pertenecen a esta capital, se declararon en huelga.

EL HEREDERO DEL JAPON

BANQUETE EN PALACIO

LOS BRINDIS

LONDRES, mayo 10 (United) — El rey Jorge, en el brindis pronunciado anoche en el palacio Buckingham, en el brillante banquete de gala ofrecido en honor del príncipe heredero del Japón, Hirohito, declaró que la continuación de las cordiales relaciones anglo-japonesas y la cooperación entre los dos países constituyen los factores más esenciales para la paz del mundo.

Lamentó que el príncipe haya llegado durante una época de desorganización industrial, pero dijo que Inglaterra no temía que sus amigos conocieran sus dificultades. El rey se refirió en términos calurosos al recibimiento que le fué tributado en el Japón cuando visitó ese país con su fallecido hermano, el duque de Clarence. Terminando, invitó al príncipe Hirohito a considerarse en Inglaterra como si estuviese en su propio país.

Contestando al brindis, el príncipe japonés se manifestó de acuerdo con las declaraciones del rey Jorge, esperando que las relaciones entre ambos países continúen tan cordiales como hasta hoy. Expresó su admiración por el valor, paciencia y espíritu de moderación y buen sentido que el pueblo británico ha demostrado en sus dificultades nacionales, que espera que sólo sean transitorias. Terminó brindando por el rey, la reina, los miembros de la familia real y por el pueblo británico, en general.

El rey, durante el banquete, entregó al príncipe la gran cruz de la orden del Baño.

LLEGADA DE Mr. HARVEY

Embajador norteamericano

LONDRES, mayo 10 (United) — Llegó hoy a Southampton el nuevo embajador de los Estados Unidos, Mr. Harvey y declaró en una entrevista que su gobierno le confió la misión de brindar a Inglaterra la cooperación de la Unión en todas las obras buenas.

El nuevo embajador pronunciará su primer discurso en Inglaterra en la comida que los "Pilgrim Fathers" darán el 19 del presente mes.

Interrogado por varios periodistas ingleses, Mr. Harvey dijo:

Los norteamericanos sabemos que debemos dejar de pensar en lo pasado y dedicar nuestra atención a las cuestiones del presente. Los Estados Unidos no sintieron nunca mayor obligación moral para con la madre patria que en los actuales momentos.

Los impuestos a los parlamentarios

LONDRES, mayo 10 (United) — Mr. Chamberlain anunció en la Cámara de los Comunes que la concesión de pases libres en los ferrocarriles a los miembros del Parlamento y las dietas de los parlamentarios estarían libres de impuesto.

Centenario de Dante

LONDRES, mayo 10 (Havas) — El Círculo Italiano dió un banquete en el Lyceum Club, celebrando el sexto centenario de Dante.

El representante de la embajada italiana habló, demostrando que la obra de Dante es un fortísimo lazo anglo-italiano, y añadió que el estudio de ese autor acrecentaría el acuerdo entre ambos países.

El arresto de comunistas

LONDRES, mayo 10 (Havas) — De los ocho comunistas arrestados últimamente, uno, según el "Daily Herald", es el organizador del partido comunista británico.

Los profesionales del foot-ball

LONDRES, mayo 10 (Especial) — La noticia publicada de que uno de los clubs de football ha pagado altos precios por atraerse a los jugadores más importantes de otros clubs, se refiere, evidentemente, al New Castle United Club, que pagó al jugador Mc. Culland la suma de seis mil libras esterlinas, el mes pasado, cuando jugó en favor de Escocia contra Inglaterra en el Club de Glasgow.

Se agrega que el New Castle United ofreció también cinco mil quinientas libras al jugador Hart, del Lanarkshire Club, pero éste se negó a aceptar ese ofrecimiento.

LA INSURRECCION EN LA ALTA SILESIA

TEMORES DE UNA BATALLA EN KREUZBERG

LAS FUERZAS DE KORFANTY OCUPAN NUEVAS POSICIONES

ACTITUD FRANCESA FRENTE A LA SITUACION

BERLIN, mayo 10 (United)—Una investigación que se ha practicado, permite creer que es dudoso que la aceptación por Alemania de las exigencias de la Entente signifique que se le harán concesiones, en lo que se refiere a Alta Silesia.

Los alemanes consideran seguro que los aliados envíen más tropas a esa región en el caso de que se acepte el ultimátum, o por lo menos que Alemania será beneficiada con la supresión de la campaña que ha iniciado el jefe de los insurgentes de Polonia, señor Korfanty. Sin embargo, estas esperanzas les conducirán a recibir una nueva decepción.

La Entente está enviando artículos de alimentación a los distritos vecinos a Silesia, pero se teme que los insurgentes se apoderen de los abastecimientos. Al mismo tiempo, están creciendo las instituciones alemanas que sostienen el principio del gobierno de la propia determinación, las cuales cuentan actualmente con el concurso de algunos miles de alemanes y toma cuerpo la idea de que está preparándose una guerra civil.

NUEVA YORK, mayo 10 (Especial) — El "Globe" publica un despacho de Ratibor, en que se anuncia que las fuerzas interaliadas son impotentes para mantener el orden contra los "korfantistas", los cuales están perfectamente equipados y organizados, pudiendo mantenerse perfectamente en sus actuales posiciones.

Korfanty ocupa toda la región al Este de la línea del curso del Oder hasta Ratibor, Kosel y Gross Strehlitz, cortando completamente las comunicaciones de la región industrial de Kattowitz a Beuthen.

Las fuerzas interaliadas se mantienen en las ciudades apoyadas por los alemanes, esto es, por la milicia alemana recientemente organizada, mientras las aldeas están en poder de los polacos, quedando así cortadas las comunicaciones entre las ciudades, las cuales no tardarán mucho en capitular, si Korfanty puede mantenerse en posesión de los caminos.

ROMA, mayo 10 (United)—El corresponsal en Oppeln, del diario "L'Idea Nazionale", informa que los insurrectos polacos en Silesia Superior están dirigidos por oficiales disfrazados del ejército regular polaco.

El corresponsal agrega que en Czervionka, 1.200 polacos atacaron a una compañía italiana. Todos los polacos que fueron alistados por el general Lerond, para asegurar el orden, se han unido a los rebeldes.

"Grande es la responsabilidad que por el derramamiento de sangre italiana, pesa sobre los franceses que permitieron a los polacos armar y preparar su insurrección, para llevar ante la Entente un hecho cumplido", dice el corresponsal. "Lerond fué informado días atrás sobre la insurrección y prefirió estar ausente, aun cuando estaba plenamente informado sobre lo que ocurría.

El corresponsal agrega, que el general De Marinis ordenó a los polacos que entregasen sus armas y también les obligó a evacuar Pless y Rybnik. De Marinis invitó también a los germanos a que se alistaran.

COPENHAGUE, mayo 10 (United) —Despachos de Varsovia anuncian que los insurrectos polacos en Silesia Superior, llegaron a la línea de Ratibor, Kanarzin, Gross Strehlitz y Rosenberg, cruzando a la orilla Oeste del río Oder, en varios sitios.

Desarmaron a un destacamento en Koenigshütte, donde los rebeldes son dueños de la mitad de la ciudad.

Kanarzin, que primeramente fué ocupada por los polacos, después de una lucha que costó muchas vidas, fué vuelta a tomar por los italianos, el domingo, y entregada nuevamente a los germanos.

Mientras tanto, se informa que la huelga ferroviaria y carbonífera ha quedado resuelta en toda Silesia.

LONDRES, mayo 10 (United) — Un despacho de Copenhague anuncia que los partidos políticos de Alemania están discutiendo la formación de un gobierno provisional en las secciones ocupadas de Silesia Superior.

LONDRES, mayo 10 (United) — Un despacho de Berlín anuncia que se han recibido noticias, no confirmadas, diciendo que la anarquía está aumentando en Silesia Superior. Decláräse que los obreros armados en Gleiwitz y Zaboro, están tratando de organizar soviets y hacerse cargo de las factorías y de las minas.

PARIS, mayo 10 (Havas) — El gobierno francés contestó a la nota alemana sobre la Alta Silesia, diciendo que las noticias alemanas por su inexactitud, provocaron desórdenes.

La misma nota agrega, que la comisión interaliada es lo bastante fuerte para asegurar el orden en la Alta Silesia, sin ayuda extraña, y que, además, la normalidad ha sido ya casi completamente restablecida.

BERLIN, mayo 10 (Havas) — Informaciones de Sosnowiec dicen que a raíz del llamamiento hecho por el comisario polaco, señor Korfanty, a los mineros de la Alta Silesia, éstos decidieron reanudar el trabajo a condición de que el carbón obtenido sea llevado a Polonia.

BERLIN, mayo 10 (Havas) — En el radiotelegrama que envió al canciller alemán el jefe de los rebeldes polacos de la Alta Silesia, general Korfanty, exige la libertad de cinco polacos que fueron tomados como rehenes por la organización de la "Orgesch" alemana. En caso contrario, el general Korfanty tomará diez rehenes entre los alemanes de cierta responsabilidad.

El gobierno alemán pidió a la comisión interaliada que se encuentra en la Alta Silesia, que tomará todas las medidas necesarias a fin de impedir toda clase de represalias.

LONDRES, mayo 10 (Havas) — "The Times", en su editorial de la fecha, pone de relieve los justos principios en que se basa la nota francesa, los cuales conviene aplicar en interés de Polonia y de la paz europea. Agrega:

Es inadmisible que los aliados permitan al comisario polaco, señor Korfanty, y a sus partidarios, lanzar un desafío al tratado de Versalles, que constituye la base de esa paz.

BERLIN, mayo 10 (United) — Un mensaje telefónico aliado recibido hoy de Oppeln dice que la situación "es un poco peor" que ayer. Los polacos con sus cañones de campaña atacaron a la policía alemana en el entroncamiento ferroviario de Kandrzin, ocupando la estación.

Se teme de un momento a otro una seria batalla en Kreuzberg entre la policía alemana, la del plebiscito y las organizaciones defensivas de la ciudad, por una parte, y los polacos, por la otra.

Las fuerzas de la defensa continúan organizándose activamente.

BERLIN, mayo 10 (United) — Los italianos sufrieron 30 muertos y 40 heridos en la lucha que se libró en Czerwiorka.

Todos los despachos indican que la situación se agrava aún más.

El ministro de Relaciones Exteriores dimisionario, señor Simone, agradeció hoy al embajador italiano sus esfuerzos en favor de la pacificación de la Silesia.

ACTUALIDAD POLITICA Y SOCIAL EN ESPAÑA

PROPÓSITOS DEL GOBIERNO — ACTIVIDAD EN LOS PARTIDOS

LAS REFORMAS PENALES Y EL PRESIDENTE DEL SUPREMO

EL ATENTADO CONTRA DATO — INTERESANTES PESQUISAS

CUESTIONES POLITICAS

ACTIVIDAD EN LOS PARTIDOS

MADRID, mayo 10 (United)—Las diversas fracciones políticas se consagran ahora, en vísperas del período de vacaciones parlamentarias, a la tarea de reconstruirse, pues desean encontrarse fuertes, para cuando comiencen de nuevo las luchas.

La situación de los liberales se va definiendo, con los acuerdos recientes de concentración, y se espera en todos los círculos que se hallen capacitados para la asunción del mando en el próximo período político, una vez que hayan terminado sus planes y definido sus normas de acuerdo con la nueva faz principista con que quieren presentarse al país.

La fracción maurista se manifiesta bastante activa también, y ha convocado a sus afiliados más prestigiosos para definir su programa valiéndose como pretexto de la actitud en que se ha colocado el señor Ossorio y Gallardo, que, como se sabe, continúa en sus campañas de orientación social dentro de las filas mauristas, a cuya orientación se oponen con manifiesta hostilidad la mayor parte de los elementos que militan en esta fracción conservadora.

PROPOSITOS MINISTERIALES

MADRID, mayo 10 (United) —Un ex ministro conservador, que se halla compenetrado de los propósitos del gobierno ha declarado que serán aprobadas las reformas al código penal, así como también los proyectos referentes a los trasportes y al convenio con la Arrendataria de Tabacos.

El dicho personaje manifestó que el gobierno tiene la esperanza de vencer en estos debates, pues está dispuesto hasta aplicar la "guillotina", si fuere necesario, para aplastar a los republicanos y socialistas, a pesar de su tenaz resistencia, pues le consta que los liberales rechazan de plano el poder en las actuales circunstancias, y permitirán que el gobierno obre según sus conveniencias.

En los primeros días del próximo junio se cerrarán las Cortes. Los candidatos más prestigiosos para la jefatura del partido conservador, La Cierva, Sánchez Guerra, y el conde de Bugallal, han declarado a sus íntimos, que no desean el cargo, ni lucharán por alcanzarlo. De todos modos, esos pleitos se exteriorizarán con toda claridad en los primeros días de noviembre.

El partido, sin embargo, trabaja en el sentido de definir su situación respecto a este asunto, y se están haciendo activas gestiones para la designación de jefe.

Se sabe que el conde de Bugallal quedará eliminado como candidato en estas luchas, en las que intervendrán, por consiguiente, los señores La Cierva y Sánchez Guerra.

CONSEJO DE GABINETE

MADRID, mayo 10 (United) —Los ministros se reunieron en consejo y estuvieron tratando, por espacio de cinco horas, de los asuntos que más urgencia tienen de realización.

En las cuestiones meramente políticas estuvieron de perfecto acuerdo. El ministro de Gracia y Justicia, señor Piniés, expuso la actitud que deberá asumirse en lo relativo a las reformas del código, y, según informes oficiosos, se determinó adoptar una medida radical en el sentido de terminar con ese asunto lo antes posible.

Quedaron aprobados los proyectos de edificación en las facultades de Medicina y Ciencias, de Valencia, y se acordó que asista una representación de España a las fiestas conmemorativas del centenario del Callao.

Fué aprobado también en detalle el proyecto de tarifas ferroviarias, que será publicado mañana por el ministro de Fomento, y se trató también de los aranceles y de los impuestos a las utilidades.

DECLARACIONES DEL PRESIDENTE DEL TRIBUNAL SUPREMO

MADRID, mayo 10 (United)—Entrevistado el presidente del Tribunal supremo, respecto a las proyectadas reformas del Código Penal, manifestó lo siguiente:

"La comisión se ocupa en la redacción de los articulados, y estudia detenidamente el Código en vigor, que data del año 1870, época en que no existían los problemas sociales de actualidad, consistentes en huelgas, agremiaciones sindicalistas, atentados terroristas y otros movimientos colectivos, creadores de nuevas formas de delito, que es imposible encajarlas dentro de las clasificaciones que contiene el Código por que nos regimos.

"Teniendo en cuenta todas estas realidades, se imponía, desde luego, la reforma, y debe encararla el gobierno, que es el que está obligado a suplir las deficiencias con proyectos complementarios.

"Sin embargo, a mi juicio, es preferible que se acometa una reforma radical, y se haga un nuevo Código, que responda perfectamente a todas las necesidades actuales. Canalejas deseaba la supresión de la pena de muerte, pero es muy posible que si viviese ahora, después de haber presenciado la comisión de tan atroces crímenes, reconocería que la supresión es irrealizable.

Terminó diciendo que el proyecto estará listo para los meses de noviembre o diciembre.

JUICIOS DE LOS LIBERALES

MADRID, mayo 10 (United)—Los liberales consideran que es equivocada la actitud asumida por el ministro de Gracia y Justicia, señor Piniés, que parece piensa adaptar el proyecto de reformas penales a las demandas de las oposiciones, mediante varias enmiendas.

Creen, por el contrario, que el proyecto debe ser retirado, modificándolo en el sentido ya conocido.

LOS FERROVIARIOS Y LA CIERVA

MADRID, mayo 10 (United)—Los ferroviarios de Valladolid telegrafiaron al ministro de Fomento, señor La Cierva, expresándole su deseo de que haga una visita a aquella capital, para testimoniarle el agradecimiento por la labor que ha hecho siempre, tanto fuera como dentro del gobierno, en favor de los intereses de los ferroviarios.

El señor La Cierva les contestó, manifestándoles que les agradecía sinceramente la gentil invitación, y que les complacería en cuanto las circunstancias se lo permitieran.

EL GOBIERNO Y LOS VITICULTORES

MADRID, mayo 10 (United)—Informan de Valencia que se realizó en aquella ciudad una asamblea magna de viticultores, en la que se adoptaron las siguientes resoluciones y enviarlas al gobierno:

"Abogar por la supresión de todo impuesto al alcohol vínico; que se restablezcan las tarifas especiales ferroviarias; que se nombren cuatro vocales, para que formen parte de la comisión permanente de la junta de aranceles y sus valoraciones, y pedir que se dicte con urgencia una ley persiguiendo el fraude en la cuestión de los vinos. Además, se acordó que los fabricantes paguen una peseta por cada mil litros que elaboren con destino a la exportación.

PROBLEMAS SOCIALES

EL ATENTADO CONTRA DATO

MADRID, mayo 10 (Havas) — "La Epoca", refiriéndose a las detenciones efectuadas en esta capital, dice: "Informaciones dignas de fe permiten anunciar que hoy se conocerán noticias de gran interés concernientes al atentado de que fué víctima el señor Dato".

PERSECUCION DE CASANELLAS

MADRID, mayo 10 (Especial) — Desde que fué detenido Mateu, la policía y la guardia civil buscan incesantemente a su coautor, Casanellas, pues se tiene la convicción de que ha permanecido en Madrid, ocultándose en diferentes casas.

Se le sigue la pista, y se cree que será detenido de un momento a otro. En estos días se han tomado medidas extraordinarias. La guardia civil detiene a todos los automóviles que parten de Madrid. El director de seguridad manifestó que está seguro de que pronto lo capturarán.

EX SARGENTO DETENIDO

MADRID, mayo 10 (United) — Oficialmente se confirma que las actuaciones de la policía, en lo que se relaciona con el atentado al señor Dato, son de un tiempo a esta parte, extraordinarias.

Se considera muy importante una detención que acaba de hacerse. Se trata de un ex sargento del ejército, llamado Adrián Escudero, alojado en unión de otro individuo, de apellido Soler, que también fué detenido. Parece que Casanellas estuvo alojado con estos sujetos, que han resultado ser muy amigos suyos y de Mateu. Se ha comprobado que Soler vino desde Barcelona en compañía de Mateu. La policía cree inminente la detención de Casanellas, pues ha logrado averiguar los distintos puntos en que estuvo alojado desde el atentado.

MADRID, mayo 10 (Especial) — El director de seguridad ha desmentido la información referente a la detención de Casanellas.

Se dice que uno de los detenidos ayer es el conductor de la motocicleta, de donde se deduce que los ocupantes serían cuatro, cuando se perpetró el atentado contra el primer ministro.

SITUACION EN BARCELONA

MADRID, mayo 10 (United) — Informan de Barcelona que los obreros metalúrgico y albañil que fueron heridos últimamente por varios desconocidos, se han agravado. Se han realizado nuevas detenciones relacionadas con ese atentado, así como también se ha tomado presos a varios individuos que se sospecha intervinieron en la explosión de la fábrica de bombas.

—Una cuadrilla de enmascarados asaltó al salón de espectáculos Royal Concert, durante la representación, y obligaron a la concurrencia a levantar los brazos, amenazándola con sus pistolas.

Los sujetos en cuestión se proponían asesinar a los camareros del "music-hall", pero la policía pudo evitarlo, logrando que huyeran los enmascarados.

—En la calle Entenza fué detenido un muchacho en circunstancias en que colocaba una bomba, llegando a tiempo la policía para apagar la mecha.

—En la calle de Panadés, un patrón peluquero fué agredido a balazos resultando gravemente herido.

—Diez individuos pararon y asaltaron un tren de pasajeros. Cuando los malhechores huían, el maquinista disparó sus armas contra ellos, matando a uno.

—Se entabló una lucha a tiros entre los sindicalistas y los somatenistas, resultando muerto uno de estos últimos.

BARCELONA, mayo 10 (Especial) —Gregorio Febre, apodado "El Brasilero", detenido ayer, intentó escaparse esta madrugada al ser trasladado desde la delegación al juzgado de guardia, y la guardia civil que lo custodiaba tuvo que disparar sobre él, causándole la muerte.

"El Brasilero" cayó frente a la casa número 72 de la calle Viladdomat. Estaba prontuariado con pésimos antecedentes, y la policía lo tenía como uno de los autores de la muerte del inspector Espejo.

EN CARTAGENA

MADRID, mayo 10 (United) — Informan de Cartagena que, a consecuencia de haberse agotado los fondos enviados por el gobierno, cesaron los trabajos en las carreteras, en donde se pudo ocupar a centenares de mineros, lo que vuelve a agravar la situación obrera, que no podrá resolverse nuevamente, sino adoptando rápidas medidas que permitan reanudar los trabajos.

terior y pedir al gobierno la prórroga por un año de la ley de moratoria. Se reeligió el directorio y fué nombrado el señor Juan P. Bidondo en reemplazo del señor Antonio Plate, que falleció últimamente.

BRASIL

LLEGADA DE LA EMBAJADA CHILENA

DIVERSOS HOMENAJES

Recepción ofrecida por el presidente de la República

RIO DE JANEIRO, mayo 10 — Hoy a las 9.30 llegó a esta capital la embajada chilena que preside el ministro de Relaciones Exteriores de aquel país, señor Jorge Matte.

De acuerdo con el programa de festejos preparado para recibir a los visitantes, al entrar en el puerto la nave que conducía a la embajada fué saludada con las salvas de ordenanza por los cañones de la fortaleza y por los buques de guerra surtos en la bahía.

Inmediatamente de desembarcar la comitiva en el muelle de la armada, las comisiones designadas por la Cámara de Senadores y Diputados, el jefe de la casa militar del presidente de la República, el ministro de Relaciones Exteriores, el ministro chileno y demás personal perteneciente a la legación y numerosos representantes del cuerpo diplomático y de la alta política del país presentaron sus saludos a los ilustres huéspedes, quienes se trasladaron en seguida al palacio Guanabara, donde el embajador señor Matte ocupará las habitaciones que ocupó durante su estada en el Brasil el rey Alberto de Bélgica.

Numeroso público, que se había reunido desde temprano a la espera de la llegada de los viajeros en los alrededores del arsenal de marina, aplaudía largamente al representante de Chile y a los demás miembros de la comitiva.

Durante el desembarco de la embajada chilena una división de hidroaeroplanos evolucionó sobre la bahía.

RIO DE JANEIRO, mayo 10 — El ministro de Chile señor Cruchaga, entregó al presidente de la República un retrato enviado por el señor Alessandri, en el cual el primer magistrado chileno ha puesto la siguiente dedicatoria:

"Envío mis más cordiales afectos al eminente jefe supremo de los Estados Unidos del Brasil doctor Epitacio Pessoa, de quien espero que recuerde siempre que nuestros pueblos que se amaron tanto en el pasado, deben hoy intensificar sus vínculos en una estrecha y sólida cordialidad para continuar juntos y sinceramente unidos la obra de reconstrucción moral y material que reclama la humanidad en el momento presente".

RIO DE JANEIRO, mayo 10 — De acuerdo con el protocolo, fué recibida hoy a las 15 por el presidente de la república en el palacio Cattete, la embajada chilena. El embajador, señor Matte, expresó al primer magistrado que los graves problemas sociales y políticos que ocuparon a su gobierno desde el comienzo de la pasada guerra no habían permitido retribuir antes la visita que Chile debía al Brasil.

Manifestó luego el señor Matte que traía la misión de presentar los homenajes del pueblo y gobierno de su país al pueblo y gobierno del Brasil, a lo cual respondió el doctor Pessoa expresando su agradecimiento por el retrato enviado por el presidente de la República de Chile, retribuyendo en igual forma los homenajes presentados por el embajador chileno, al mismo tiempo que hacía votos por la ventura personal del doctor Alessandri y por la del embajador señor Matte.

Manifestaciones del representante de Ukrania—Probable extensión a Porto Alegre de líneas férreas uruguayas—Enfermo.

RIO DE JANEIRO, mayo 10 — El representante diplomático de Ukrania en esta capital declaró que existen actualmente en el Brasil y principalmente en el territorio del Estado de Paraná, alrededor de 65.000 inmigrantes ukranianos, los cuales se muestran satisfechos de las muchas facilidades que les han sido acordadas por el gobierno. Dijo, además, que se halla actualmente tratando de provocar la exportación a su país de la yerba mate brasileña, la cual, según entiende, sería un excelente sustituto del te, que actualmente escasea, y que es la bebida nacional.

—Llegó a Porto Alegre el señor Arturo Cook, representante del ferrocarril Central del Uruguay, quien tiene el propósito de estudiar las condiciones comerciales e industriales de la zona para, según ello, extender una nueva conexión de dicho ferrocarril con las líneas locales.

—Se halla gravemente enfermo el coronel Marcos de Andrade, uno de los jefes del partido republicano.

BOLIVIA

Constitución del nuevo gabinete—Autorización para contratar un empréstito

LA PAZ, mayo 10. El nuevo gabinete quedó constituido en la siguiente forma: Relaciones Exteriores, Alberto Gutiérrez; Hacienda, José R. Estenssoro; Justicia, Ramón Paz; Instrucción Pública, Ricardo Jaimes Freire; Guerra, general Baldivieso.

—La Convención Nacional en su sesión de ayer sancionó una ley por la cual autoriza al Poder Ejecutivo a negociar un empréstito destinado a la construcción del ferrocarril La Paz Beni.

REPUBLICA ORIENTAL

CONSEJO NACIONAL DE ADMINISTRACION

Depuración del registro cívico

PATRONATO DE MENORES DELINCUENTES

Impuesto a las herencias

MONTEVIDEO, mayo 10 — En la reunión que celebró hoy el Consejo Nacional de Administración, el doctor Berro promovió una cuestión que originó un largo cambio de ideas. Se refirió a un anterior decreto por el que se aprobó la conducta del director del registro cívil en el asunto de las informaciones a los representantes de los partidos políticos sobre las inscripciones que había merecido observación de parte del directorio nacionalista. El doctor Berro expresó que entendía que en la forma en que se realiza ese cometido resulta completamente ineficaz, por lo cual consideraba que deben ampliarse las horas de labor y permitir el trabajo simultáneo de los representantes de todas las agrupaciones políticas. El doctor Lamas compartió ese criterio y manifestó que la resolución anterior del consejo fué motivada por el propósito de dar mayores facilidades para la depuración del registro cívico, consideró luego que es un error del jefe de la oficina establecer que cada fracción es un partido, porque de acuerdo con ese criterio y con el número de inscripciones existentes la labor depuradora no se realizaría ni en seis años.

Finalmente se acordó que el ministro de Instrucción Pública haga una visita a la oficina y que proponga para mañana el temperamento que haga viable la pronta fiscalización de los partidos.

Después la corporación procedió a integrar el consejo del patronato de menores delincuentes, recayendo las designaciones en los doctores Carlos Onetto y Viana, Guillermo Otero y Manuel Stirling.

En último término se consideró el proyecto del señor Batlle y doctor Mezzera, sobre nuevo aforo de las propiedades para la aplicación del impuesto a las herencias, del que se sancionaron varios artículos. La consideración de este asunto proseguirá en la próxima reunión.

CAMARA DE DIPUTADOS

Aniversario de la batalla de Las Piedras

EXONERACIÓN DE DERECHOS

La situación de los agricultores

MONTEVIDEO, mayo 10 — En la sesión de hoy, la Cámara de Diputados sancionó un proyecto del doctor Rodríguez Larreta, destinando una cantidad de dinero como contribución del Estado a los gastos que demande la conmemoración del aniversario de Las Piedras.

El diputado Monge presentó un proyecto por el que se exonera de derechos de importación y adicionales al "Fuel Oil" y gas "Oil", destinado a combustible de motores empleados en trabajos agrícolas.

Después de tratarse otros asuntos de escasa importancia, se dió comienzo al pedido de explicaciones formulado por el diputado Mendiondo acerca de la situación en que se encuentran los agricultores del país.

El ministro doctor Caviglia hizo extensas manifestaciones respecto de las medidas tomadas para defender a los agricultores de la acción avasalladora de los ganaderos que ofrecían mayores arrendamientos con tal de obtener más tierras, y refiriéndose al cargo formulado por el señor Mendiondo, según el cual [illegible] más a los extranjeros que a los [illegible], pues mientras los primeros [illegible] facilidades los segundos [illegible] salir del país. [illegible]

y agregó que puede asegurar que si a la colonia rusa de Paysandú hubieran ido elementos del país, otra sería la situación de aquélla.

Luego el diputado Mendiondo sostuvo que el gobierno no había concedido al asunto toda su importancia, e insistió en que se protege más a los extranjeros que a los nativos, y dió a conocer algunas cifras para corroborar su aserto.

Reunión del directorio del Partido Nacional—Gastos de la presidencia de la República—Tipo oficial de la moneda extranjera.

MONTEVIDEO, mayo 10—En la sesión que realizó esta tarde el directorio del Partido Nacional consideró diversos asuntos de importancia y acordó hacer llegar a la agrupación de legisladores nacionalistas el anhelo de la autoridad partidaria para que se designe una comisión especial con el fin de conseguir la pronta sanción del proyecto de jubilaciones para empleados de comercio, y una ley referente al estatuto del funcionario público.

—Como réplica a observaciones de algunos diarios sobre aumento de gastos de la presidencia de la República, mientras el Consejo no aumenta los suyos, el ministerio del Interior ha publicado una nota oficiosa con el fin de justificar ese aumento.

—El proyecto del diputado Ghigliani por el que se establece que las monedas extranjeras sólo podrán circular al tipo oficial señalado, es objeto de comentarios diversos. Las opiniones se hallan divididas, pues mientras algunos creen que con esa medida se regularizará el cambio monetario otros entienden que se llegaría con ella al curso forzoso.

Construcción y adquisición de ferrocarriles por el Estado—Acerca de la tramitación de un empréstito—Otras informaciones.

MONTEVIDEO, mayo 10—"La Mañana", ocupándose del industrialismo del Estado, se refiere a la construcción de ferrocarriles y a la compra de los existentes y sostiene la inconveniencia de su administración por organismos dependientes del Poder Ejecutivo. Acepta en principio que las líneas sean de propiedad del Estado a fin de que éste pueda intervenir en la gestión ferroviaria, pero cree que las líneas deben arrendarse para su funcionamiento.

—A raíz de una información dada por un diario de esa capital sobre contratación de un empréstito de 25 millones con Norte América, el ministro de Hacienda, a quien ese diario daba, confirmando la noticia de ese ofrecimiento, ha hecho la siguiente declaración:

"Se trata de un asunto que se tramita reservadamente, de acuerdo con lo solicitado por el proponente en el caso, y como fuera interrogado sobre lo mismo, manifesté, y lo ratifico ahora, que no se trataba de una proposición definitiva y firme de empréstito, sino de la iniciación de gestiones en ese sentido sobre bases publicadas. Luego agregó que aun no hay nada resuelto.

—La comisión departamental Colorada Radical tiene el propósito de recordar el aniversario de la batalla de Las Piedras y del natalicio del general Venancio Flores. El acto se realizará en los mismos salones de la casa del partido.

—El doctor Tabaré Regules presentó al Consejo Nacional de Higiene un informe sobre el estado santiario, expresando que la epidemia de fiebre tifoidea empezó en enero del corriente año con algunos casos aislados y que luego se propagó alcanzando su mayor intensidad en los meses de marzo y abril últimos. Actualmente la enfermedad ha declinado visiblemente y cree que puede considerarse dominada: el número de casos producidos lo estima en 50 aproximadamente, de los cuales han fallecido 30 solamente. La epidemia fué en general benigna.

Festejos populares en Canelones—Multas impuestas por infracciones a la ley de descanso semanal — Visita de delegados comerciales.

MONTEVIDEO, mayo 10 — En las poblaciones del departamento de Canelones se preparan grandes festejos populares para los días 14 y 15 del mes actual en honor de San Isidro Labrador.

En la última huelga de propietarios de panaderías, algunas casas proveyeron pan a la población, para lo cual debieron trabajar en horas legalmente prohibidas, lo cual dió motivo a que la oficina del trabajo aplicara a cada infractor una multa de 100 pesos oro. Estos se presentaron en seguida a la dirección de la citada oficina, solicitando se les exonerara de las penas, y en apoyo de su petición aducían que los respectivos consejos departamentales les habían requerido y autorizado para trabajar en horas extraordinarias, asegurándoles que no serían molestados. Esa solicitud fué denegada fundándose la oficina del trabajo en que mientras la ley infringida esté en vigor, forzoso será cumplirla, aunque no lo piensen así los consejos que autorizaron lo contrario.

—Se encuentran en Montevideo los señores coronel John Dudley Long, agregado militar de la legación de Estados Unidos de América, y Ciro E. Buston, secretario de la legación británica, comisionados especiales a la vez para estudiar las condiciones de la industria y comercio uruguayos e informar acerca de ellas a sus respectivos gobiernos. Ambos señores han visitado al director de la oficina nacional del trabajo, señor Eduardo B. Anaya, con quien tuvieron detenidas entrevistas a efecto de que les proporcione la mayor cantidad posible de datos sobre las cuestiones que les interesan.

Los mencionados delegados han declarado que sus gobiernos se proponen estrechar las relaciones comerciales e industriales que mantienen con este país, y en ese concepto tratarán de arbitrar los medios necesarios para que los comerciantes e industriales británicos y norteamericanos ofrezcan a los uruguayos la mayor suma posible de facilidades en materia de precios y de crédito.

Se espera también en esta capital la visita de delegados con idéntica misión de Francia, Alemania e Italia.

ACTUALIDAD

El aislamiento de los territorios del Sur

La necesidad, muchas veces recordada, de facilitar las comunicaciones con los territorios del Sur acaba de ser demostrada nuevamente, con las consecuencias que tendrá para Puerto Deseado la resolución del Ministerio de Marina por la cual el trasporte nacional "Chaco" no tocará en ese puerto en su viaje al Sur.

La llegada del "Chaco" se consideraba completamente asegurada desde que la dirección administrativa del citado ministerio había dispuesto la movilización de ese buque que se encontraba en Río Santiago a pedido de la Sociedad Rural de Deseado que se comprometía a conseguir un cargamento completo de retorno para Buenos Aires. Esa sociedad firmó el compromiso con los cargadores y tiene en la playa, para embarcar, un cargamento de diez mil fardos de lana. En esta situación es que ha recibido la noticia de que el "Chaco" no arribará a ese puerto y que en su reemplazo irá el "Río Negro" en la fecha que oportunamente se avisará.

En el despacho telegráfico relativo a este asunto, que hemos publicado en el número anterior se informa acerca de las causas en que se fundaría la actitud de la dirección administrativa. Como en el caso de comprobarse su exactitud se revelaría una relajación muy seria en el mecanismo gubernativo, es de suponer que inmediatamente se harán las aclaraciones pertinentes, y que de ellas ha de resultar que los informes que han llegado a Deseado reconocen por origen deficientes explicaciones, pero aparte de esta cuestión, cuya importancia es indiscutible, el asunto que nos ocupa viene a recordar que aun no ha terminado el período de desvalimiento de algunos de los territorios nacionales.

El hecho de que el "Chaco" no arribe a Puerto Deseado y que aun no haya sido determinada la fecha en que irá el "Río Negro" contribuirá a acentuar la crisis económica y financiera de la región.

El antecedente de que el territorio de Santa Cruz esté pendiente de la llegada de un vapor que lleve los artículos que necesitan sus pobladores y que cargue sus frutos, señala un estado de cosas tan embrionario, que cuesta concebir cómo va trascurriendo el tiempo sin que se remedie ese mal.

Motivos de muy diversa índole pueden aducirse en favor del sistema de las comunicaciones rápidas. Aquí no se trata de establecer una línea de vapores que no tenga más objeto que el [illegible] tierras extrañas, sino a territorios de la misma República, que es preciso vincular recíprocamente y con las demás zonas para alcanzar las variadas finalidades que tienen su base en la facilidad del desenvolvimiento de toda clase de relaciones.

El anhelo de los pobladores por la llegada de un buque, descubre situaciones que hablan poco a favor de un adelanto tan elemental como es el de las comunicaciones. Las dificultades para conseguirlo, denotan que el mar no es todavía para ciertas partes de la Nación un elemento que concurra a su acercamiento. El trámite que se ha seguido para resolver el envío, ahora suspendido, del "Chaco", denota que en esta materia no predomina un concepto de gobierno en las esferas administrativas. Esa ausencia de principios es puesta en descubierto con la condición que se impuso para mandar el barco, esto es, que la Sociedad Rural de Deseado se comprometiese a conseguir un cargamento completo de retorno. Si no era posible asegurar el cumplimiento de esa cláusula, el buque no iría, lo que significaba que los intereses colectivos de la rica región de ese territorio estaban subordinados a la cuestión de gastos de viaje que planteaba en esa forma una repartición nacional.

Se ha dicho repetidas veces que es indispensable legislar para los territorios, de manera que se supriman radicalmente deficiencias tan fundamentales como la que se señala. A pesar de la constante propaganda orientada en ese sentido, hay que seguir insistiendo, porque los poderes públicos están en retardo a ese respecto. Y la importancia del problema, hace que la opinión lo incluya naturalmente en el número de los asuntos de que debería ocuparse el Congreso.

La carestía de la carne

El empeño de que está dando muestras la Intendencia de la capital para conseguir el abaratamiento de la carne que consume la población metropolitana, se justifica no solamente por el alcance social que persigue, sino también porque la rebaja de precios buscada, debe considerarse como un efecto lógico de la desvalorización general en que han caído las haciendas del país durante los últimos tiempos.

Quizá fuera exagerado atribuir a las actuales cotizaciones de los ganados argentinos y de sus productos más aprovechables, el carácter de una crisis tan grave que llegue a comprometer la estabilidad de las industrias pecuarias. Cierto es que ellas acusan un sensible descenso sobre las obtenidas en el curso de la pasada guerra; pero, precios de emergencia como fueron éstos, no procede tomarlos como término de comparación razonable. Llegaron entonces a alturas imprevistas, y resultaba muy previsible su reducción así que desapareciese la circunstancia fortuita que los inflaba. De establecer confrontaciones, más natural sería examinar la situación presente del mercado con la que regía antes de que se desatara la tormenta bélica, es decir, antes de agosto de 1914. No habría que extrañarse de que la conclusión a extraer de ese estudio desautorizase, en parte, los augurios pesimistas que se difunden.

Pero, sea esa u otra la verdad, el hecho notorio e intergiversable, es que las transacciones corrientes en vacunos y ovinos se efectúan a precios muy inferiores con relación a los que se pagaban no hace mucho tiempo, sin embargo de lo cual, en casi toda la República, pero particularmente en la ciudad capital, la carne sigue siendo un artículo colocado por su carestía fuera del fácil alcance de las clases pobres. En los hogares de cortos recursos se tasa y se castiga cuidadosamente ese renglón esencial del régimen alimenticio criollo, para evitar serios quebrantos en los presupuestos domésticos.

Y si eso ocurre no obstante la depreciación de los ganados, es porque el complicado mecanismo de intermediarios entre el productor y el que consume, resiste porfiadamente una baja puesta en razón y quiere, con alegatos especiosos, mantener en el tráfico las utilidades a que se acostumbró en momentos de especulación más o menos lícita.

Al proponerse contrarrestar ese plan de lucro excesivo cuyas funestas consecuencias recaen cruelmente sobre la masa menesterosa de la metrópoli, el Intendente propició ante el Concejo Deliberante la abrogación de una ordenanza que veda la matanza de ovejas dentro del territorio federal. Aquel cuerpo no consagró al mensaje correspondiente la atención que merecía; de manera que aun está en vigor una prohibición cuya ineficacia queda en evidencia con sólo observar que los frigoríficos sacrifican ovinos sin ninguna traba y que lo mismo sucede en partidos bonaerenses próximos, desde donde la carne, encarecida por gastos innecesarios de trasporte, es traída para la venta a los mercados del municipio.

Sería oportuno que el Intendente renovase la gestión mencionada, y, como la abundancia de argumentos de convicción no dañaría a su iniciativa, tal vez conviniera que al dirigirse de nuevo al Concejo le demostrase con el testimonio de estadísticas fehacientes, que el plantel ovino de la Nación no correría ningún riesgo porque se dejara sin efecto la ordenanza aludida.

APUNTES PARLAMENTARIOS

EL PERIODO LEGISLATIVO ORDINARIO

SOBRE LA CONVOCATORIA DEL CONGRESO

Reunión de los bloques conservador y socialista

UN ANUNCIO OFICIOSO

Se realizó ayer en una de las salas de la Cámara una reunión privada de los diputados conservadores y demócratas, con objeto de deliberar acerca de los asuntos políticos de actualidad y sobre la convocatoria del Congreso.

En esa reunión no se adoptó ninguna resolución definitiva respecto a los puntos tratados, por cuya razón se acordó realizar una nueva reunión el viernes próximo a las [illegible] e invitar telegráficamente a que concurran a ella a los diputados de ese sector que ayer no concurrieron por hallarse ausentes de la capital.

Por lo que respecta a la nota redactada por el señor Isaac A. Costa y en la cual se solicita al presidente de la Cámara que, de acuerdo con lo establecido en el reglamento, cite a todos los diputados para una sesión extraordinaria, fué firmada por los presentes en dicha reunión, cambiándose la fecha indicada para la sesión, que era hoy, por la del lunes próximo.

En la reunión del viernes suscribirán el pedido los diputados que no lo han hecho todavía y entonces, si no se cambia el procedimiento —cosa que no sería difícil— será entregada al presidente de la Cámara.

También se reunieron ayer los miembros del grupo parlamentario socialista.

Después de un breve cambio de ideas se acordó invitar a los diputados de los distintos sectores y a los senadores, a una reunión privada en una de las salas del Congreso para convenir la actitud que corresponde asumir a los miembros del parlamento, ante la demora del Poder Ejecutivo para convocar a las Cámaras.

En cumplimiento de esta resolución el diputado doctor Bravo, en su carácter de secretario del grupo parlamentario socialista, envió ayer una comunicación telegráfica a todos los legisladores, concebida en los siguientes términos:

Señor legislador: En nombre del grupo parlamentario socialista me complazco en invitar a usted a una reunión [illegible] Diputados, para considerar la posibilidad y la urgencia de una reunión inmediata de las Cámaras del Congreso. La reunión se realizará el viernes 13 del corriente, a las 15. Sin otro motivo saludo a usted atentamente.

Antes de dirigir esta invitación, el señor Bravo solicitó del presidente de la Cámara, señor Goyeneche, el salón de antesalas para la reunión, petición a la que accedió inmediatamente.

La resolución del grupo socialista, que como decimos, fué dirigida a todos los legisladores sin distinción de partidos, fué comunicada por nota a los representantes de los otros grupos políticos organizados que integran la Cámara de Diputados.

Informamos hace algunos días, que el Poder Ejecutivo tenía el propósito de convocar al Congreso a fin de que inicie las sesiones ordinarias del 60.° período legislativo, para la segunda quincena del mes en curso.

La noticia oficiosa dada ayer y que dice que la convocatoria será para los primeros días de la semana entrante, confirma aquella primera información.

EL CONFLICTO DEL "MARTHA WASHINGTON"

Arreglo a base de indemnización

El Ministro de Hacienda, de quien dependían los trámites para la resolución del conflicto suscitado a bordo del vapor norteamericano "Martha Washington", declaró ayer que una vez terminado el conflicto portuario, darían comienzo las operaciones de carga y descarga de ese buque, en virtud de haber quedado resuelta satisfactoriamente la cuestión.

Inquirimos del doctor Salaberry cuáles eran las condiciones del arreglo convenido, y se limitó a manifestar que era mediante el pago de una indemnización por parte del gobierno a los tripulantes del citado barco.

Según nuestros informes, este arreglo responde a la propuesta presentada por el gobierno argentino al encargado de negocios norteamericano y cuyas bases no se han dado a conocer oficialmente.

FIN DE LA CRISIS MINISTERIAL EN ALEMANIA

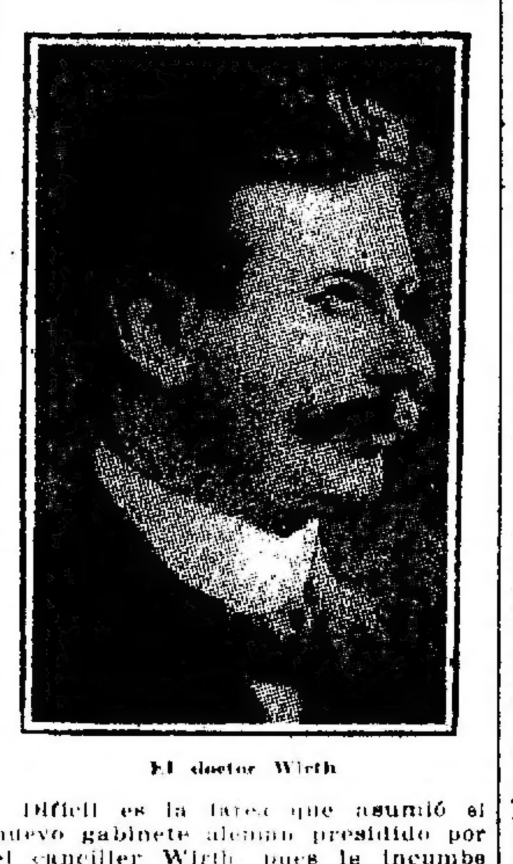

El doctor Wirth

Difícil es la tarea que asumió el nuevo gabinete alemán presidido por el canciller Wirth, pues le incumbe poner su firma al pie del documento cuyas condiciones el anterior gobierno declaró ser inaceptables e irrealizables. El canciller ya anunció en el Reichstag que el nuevo gabinete resolvió aceptar el ultimátum que vence pasado mañana, y el Reichstag se pronunció también en favor de su aceptación por 221 votos contra 175.

Vemos repetirse lo que ocurrió en el curso de las múltiples negociaciones habidas entre Alemania y la Entente desde la terminación de las hostilidades. Lo mismo que antes de firmarse el tratado de Versalles y el acuerdo de Spa, Alemania empezó a oponer un "non possumus" categórico a las exigencias de los aliados, pero acabó siempre por aceptarlas cuando la Entente ejercía una fuerte presión amenazando con rigurosas medidas económicas o militares. Era evidente que el doctor Simons no podía firmar las condiciones del ultimátum después de haber insistido en la imposibilidad de cumplirlas, y de ahí la necesidad de llamar a otros hombres para que cumplan tan ingrata misión.

Aunque las informaciones recibidas hasta ahora no indican los partidos que votaron en el Reichstag, en un sentido y en otro, es evidente que se pronunciaron en favor de la aceptación los que están representados en el nuevo gabinete, o sean el partido popular cristiano, o el centro, como se llamaba anteriormente, al que pertenece el canciller Wirth, los socialistas de la mayoría, los socialistas independientes y probablemente, también el partido demócrata, aunque este último se declaró contra la aceptación y está representado en el gabinete sólo con carácter provisional.

Es interesante recordar que el parlamento alemán se compone de 466 miembros divididos como sigue: socialistas de la mayoría, 113; socialistas independientes, 81; partido popular cristiano, 69; partido nacional alemán, 66, partido popular alemán, 62; partido demócrata, 45; partido popular bávaro, 20; unión de agricultores bávaros, 4; hanoverianos, 4, comunistas 2. Se puede así prever que el nuevo gabinete contará aproximadamente en el Reichstag con 263 votos seguros, y tal vez también con los 45 del partido demócrata, aunque es probable que en la votación de ayer éste se haya pronunciado contra la aceptación del ultimátum a pesar de la presencia de sus representantes en el nuevo gabinete.

Es verdad que esta cuestión es la que prima sobre todas las demás, pues depende de su resolución no sólo la suerte de Alemania, sino también el porvenir de Europa, la restauración económica del continente, su "reconstrucción", según el término tan gráfico empleado en el curso de las largas discusiones que precedieron a las resoluciones de París y de Londres, condensadas en el ultimátum que vence pasado mañana.

Queda ahora por saber cuál será la actitud de los aliados, en primer término, de Francia en presencia del anuncio hecho por el nuevo gobierno alemán. ¿Se darán por satisfechos con la aceptación oficial de las condiciones contenidas en el ultimátum o insistirán en aplicar las sanciones para obtener garantías de su cumplimiento? Parece que existe al respecto una divergencia de opiniones entre los gobiernos aliados, pues Inglaterra e Italia, aunque decididas a prestar su más completo apoyo a Francia y Bélgica, los países más directamente interesados en el problema de las reparaciones, tratan de ejercer una influencia contemporizadora. Todo depende naturalmente de las garantías que Alemania dé cuando comunique oficialmente a la Entente su resolución de aceptar el ultimátum, porque no es de presumir que los gobiernos aliados se contenten con la mera declaración del gobierno de Berlín.

El anuncio hecho ayer por el canciller Wirth señala "un importante paso hacia la resolución del problema de las reparaciones, pero no significa aún su resolución final y definitiva. No lo será, sobre todo, si resulta cierta la [illegible]

LOS CONFLICTOS OBREROS DEL PUERTO

OFICIALMENTE SE MANTUVO CERRADA LA ZONA PORTUARIA

SITUACION DE EXPECTATIVA

LAS GESTIONES DE ARREGLO INICIADAS AYER

EN LAS ESFERAS DEL GOBIERNO Y EN LOS CENTROS OBREROS

SE PROPICIA LA UNIDAD DE LOS SINDICATOS

Conocidos ayer con toda amplitud los conflictos provocados por las exigencias de la parte obrera sindicalizada para los trabajos del puerto, y vista la actitud asumida por las autoridades el lunes último, la opinión dominante en todos los círculos comerciales ha sido que el Poder Ejecutivo demostró parcialidad en esa cuestión, al clausurar oficialmente el puerto.

En vano se ha pretendido desautorizar esa resolución. La prueba evidente de que así lo resolvió el Poder Ejecutivo consta en la comunicación pasada a los ferrocarriles que tienen vías de adyacencia al puerto, ordenándoles suspender el tráfico de vagones en esa zona.

Como se podrá juzgar de las informaciones siguientes, toda la solución del conflicto se cifra en que los contingentes de trabajadores libres de que disponen el comercio y las industrias para las operaciones portuarias, se adhiera a los sindicatos de federados, esto es, que se propicia desde el gobierno la unidad de las fuerzas obreras burlando a los demás factores.

Ayer el puerto continuó en completa paralización, custodiado severamente, para que nadie pudiera penetrar en él.

EN LA ASOCIACION DEL TRABAJO

La Asociación del Trabajo según sus informes, realizó operaciones de mercaderías en los depósitos 3 y 4 de la empresa de Las Catalinas, empleando, en uno, 200 hombres y en otro 150, todos elementos libres.

Por la tarde celebró una asamblea de delegados de centros comerciales e industriales interesados en la marcha del conflicto portuario, en la cual se informó que repetidas veces se requirió del administrador de la aduana si había alguna novedad sobre el asunto, obteniendo siempre la respuesta de que se mantenía la misma situación, quedando en consecuencia a la expectativa de que una vez reabierto el puerto, pueda dar cumplimiento a lo convenido, de iniciar las operaciones de carga y descarga con el personal de las casas.

Quedó resuelto abrir una dependencia, para el registro de todas las operaciones que requieran efectuar en su oportunidad los comerciantes.

ASAMBLEA OBRERA DE AYER

Durante todo el día de ayer, a pesar de la lluvia, la cual por momentos interrumpió el acto, se efectuó la asamblea de los estibadores de las cuatro zonas portuarias. Contrariamente a lo anunciado, no se adoptó en la misma ninguna resolución definitiva que orientara la marcha del conflicto.

De todos los discursos pronunciados, se desprendió, en síntesis, que los obreros portuarios comunicarían al Poder Ejecutivo su decisión de volver al trabajo, siempre que sean retiradas del puerto las fuerzas policiales y se proceda al desalojamiento en esa zona de los obreros libres. Además es propósito de los obreros que, de comprobarse la intromisión en el puerto de los elementos de la Asociación del Trabajo y de la Liga Patriótica, inmediatamente los estibadores abandonarán el trabajo y declararán la huelga general por su sola autoridad.

LOS OBREROS EN EL MINISTERIO

Desde las 16 el administrador de la aduana esperó en su despacho a la delegación de obreros que debía conferenciar con el Ministro de Hacienda.

A las 18 llegaron a la aduana, en el automóvil oficial de la repartición, los delegados obreros, en número de 9, acompañados por el inspector de estibaje, señor Arata. En seguida el administrador y los obreros se dirigieron a la casa de gobierno para informar al ministro de lo tratado en la asamblea de que también informamos.

EN LA CASA DE GOBIERNO

Llegada la delegación obrera a la casa de gobierno, acompañada por el jefe de policía, el administrador interino de la aduana, el Ministro de Hacienda pasó al despacho de su colega de Obras Públicas, con quien conversó por espacio de unos minutos. Luego pasaron éstos a la oficina del doctor Salaberry, donde se hallaban los obreros con los funcionarios ya nombrados.

La entrevista se prolongó por espacio de una hora y media, terminada la cual el Ministro de Hacienda manifestó que no se había resuelto nada en concreto, y que en ella se había tratado la forma de arribar a un arreglo satisfactorio entre los obreros federados y la sociedad de carreros autónoma.

Según los informes que nos fueron suministrados, en esa entrevista se convino que el jefe de policía sea el intermediario oficial entre ambas agrupaciones. Dió a entender el ministro informante, que lo que se trataba de obtener para dar solución satisfactoria al conflicto, era la federalización de las diversas agrupaciones de conductores de carros.

Interrogado el mismo funcionario sobre las exigencias reclamadas por la delegación obrera en la entrevista de ayer, manifestó que aun cuando la asamblea hubo de ser suspendida a causa de la lluvia, los delegados llevaron la esquema, por decirlo así, del pensamiento de la misma, cuyos puntos principales consisten en no permitir el trabajo en el puerto con los elementos de la Asociación del Trabajo, es decir, con obreros que no estén federados, y el retiro de las fuerzas policiales de la zona portuaria.

Agregó el doctor Salaberry que las fuerzas policiales no serían retiradas, por cuanto era menester su presencia en esa zona, para garantizar el orden. Dejó entender, por otra parte, que los obreros habían desistido de esta pretensión.

Añadió también que hoy continuarían las tramitaciones de arreglo, a cuyo objeto había citado a la misma delegación obrera para continuar conversando sobre la base de la contestación de que sería portador el jefe de policía.

Terminada la entrevista, los obreros nos manifestaron que el asunto estaba en trámite, bien encaminado, y esperaban que sería resuelto de un momento a otro, para lo cual se reunirán nuevamente hoy por la mañana, para llevar a las 11 la contestación al ministro.

Agregaron que el jefe de policía intervendría en gestionar un acercamiento entre las dos entidades sindicales de conductores de carros, cuyas divergencias originaron el actual conflicto.

De estas últimas manifestaciones y de las que hizo el Ministro de Hacienda, se deduce claramente que el Poder Ejecutivo no está dispuesto a levantar la clausura del puerto de la capital hasta que se consiga la federalización de todo el personal obrero, condición ésta que parece ser imprescindible, a su juicio, para trabajar en la zona portuaria.

EN LAS FEDERACIONES OBRERAS MARITIMAS Y REGIONAL

Se reunió ayer el consejo [illegible] siones nombradas el día anterior, no se pudieron suministrar a la Federación Obrera Regional Argentina los informes necesarios para que esta entidad encarara el conflicto.

Por su parte la Federación Obrera Regional Argentina se reunió anoche, resolviendo hacer saber que la misma está dispuesta a secundar la acción de los obreros federados, no permitiendo el trabajo en el puerto a elementos de la Asociación del Trabajo.

Hoy se reunirá nuevamente el consejo plenario, y mañana, por intermedio de la Federación Obrera Local de Buenos Aires, se citará a asamblea general a los delegados de todos los gremios de la capital, para arbitrar los medios tendientes a la solución del pleito entre ambas entidades de conductores de carros y también el estado actual del puerto de Buenos Aires. Este último punto se tratará, siempre que la Federación Marítima envíe los informes necesarios.

RESOLUCIONES DE LA FEDERACION OBRERA MOLINERA

Para considerar la situación del conflicto portuario, y después de tomar en cuenta los motivos que han determinado la crisis planteada, el consejo directivo de la Federación Obrera Molinera, en su reunión de ayer, ha resuelto solidarizarse con todas las organizaciones portuarias o no, que propician una situación de hecho, para contrarrestar la acción que pudieran desplegar los elementos no federados que se proponen trabajar libremente en el puerto. Acordó asimismo quedar a la expectativa para que en el caso de que aquellos elementos realicen su propósito, abandonar inmediatamente el trabajo, para no reanudarlo hasta que se tengan garantías definitivas del desalojamiento de los primeros.

Por tener atingencia directa con los trabajos portuarios se ha resuelto también paralizar la sección de harinas para exportación, así como los trabajos de carga de las mismas.

EL MOVIMIENTO DE VAPORES

Con motivo del paro en las operaciones de carga y descarga, el movimiento de buques en el puerto fué casi nulo. Solamente entró el vapor inglés "Hallartus" y no salió ninguno, debido a que no terminaron sus operaciones de carga.

El único vapor de ultramar que hizo operaciones, fué el inglés "Waddon", que estuvo descargando carbón para el gobierno nacional en la dársena Sur.

Por lo que respecta a los buques fluviales tampoco pudieron efectuar operaciones de carga por tierra y solamente trabajaron algunos vapores, como el "Dalmacia", el "Astrea", el "Guarany" y el "Tritón", trasbordando carga por lanchas, en cuyo trabajo no intervienen los estibadores sino el personal de los buques.

El vapor "Villa Encarnación", que salió con carga para Asunción, no pudo recibir un lote de 200 toneladas que quedó en tierra.

LOS GASTOS PORTUARIOS

Los perjuicios que con este conflicto sufre el comercio, son grandes. Las compañías de navegación, nos refería ayer un agente, están soportando actualmente pérdidas en el viaje de algunos vapores, a causa de los enormes gastos que tienen en este puerto, los que aumentarán ahora con esta paralización forzosa.

Un vapor de pasajeros, que acaba de ser retirado del servicio en el Río de la Plata, ha causado a la compañía armadora una pérdida de cien mil pesos moneda nacional.

En los diques, dársenas y Riachuelo hay actualmente amarrados cerca de cien buques de ultramar, de los cuales, como ya decimos, operó ayer un vapor.

EL ACCESO AL DESEMBARCADERO

Hoy, probablemente, entrará un vapor de ultramar con pasajeros lo que no había ocurrido desde el principio del conflicto.

Según se nos informó oficialmente, no habrá inconvenientes en el desembarco de pasajeros, en lo que se refiere al trasporte de equipajes, y el público podrá tener acceso al desembarcadero de la dársena Norte, siempre que vaya provisto de la tarjeta correspondiente que expiden el Ministerio de Hacienda y el Resguardo.

ACTITUD DE LOS OBREROS AUTONOMOS

El sindicato de Conductores de Carros Autónomos, con secretaría en la calle México 2070, efectuó anoche una asamblea extraordinaria para resolver la situación del gremio ante el actual conflicto y, después de ser oídos varios oradores, se resolvió mantenerse a la expectativa en el movimiento actual y no trabajar sino exclusivamente con personal federado.

A este respecto, el secretario de la sociedad, en conocimiento de que la Federación Obrera Marítima nombró una comisión para estudiar el conflicto existente entre las dos sociedades de conductores de carros, entregó ayer al secretario de la misma una nota en la cual solicitan que una delegación de los carreros sea oída para explicar la actitud de la sociedad autónoma, en los recientes conflictos obreros.

En un manifiesto hecho público ayer, la sociedad dice:

No nos han querido reconocer como entidad proletaria debido a que muchas asociaciones por ignorancia, dieron crédito a informaciones falsas. Por este motivo no tomamos parte activa en el actual conflicto portuario, pero acompañamos con los hechos y la conciencia la lucha de nuestros compañeros de causa, solidarizándonos con todos sus actos y resoluciones.

La misma sociedad se reunirá hoy a las 12 en asamblea general.

MARINA DE GUERRA

VARIAS INFORMACIONES

Mañana a las 9 se reunirá en el despacho del Ministro de Marina la junta consultiva de la armada, para entrar a considerar diversos asuntos, entre ellos el que se refiere al proyecto de presupuesto para 1922.

Como se sabe, dicha junta se ha venido reuniendo desde tiempo atrás para estudiar la organización de las bases navales y la instalación de la escuela de volación, asuntos que parece han sido postergados, para comenzar ahora la consideración del presupuesto de marina.

—Han sido designados el capitán de fragata Armando Jolly y el teniente de navío Alberto Sáenz Valiente para integrar, como vocales, el tribunal que, presidido por el prefecto general de puertos, debe juzgar al práctico del río Paraná, Manuel Formento.

—Ha sido dado de baja de la Escuela Naval, por razones de salud, el aspirante de segundo año del cuerpo general Hugo Novaro.

—Salió ayer de Río Gallegos para Santa Cruz el trasporte "Guardia Nacional" [illegible]

PROFILAXIS DE LA TUBERCULOSIS

MEMORIA DEL HOSPITAL TORNU

HOSPITAL-SANATORIO Y DISPENSARIO

LA ASISTENCIA A LAS FAMILIAS

El director del hospital Tornú, doctor Alejandro A. Raimondi, envió a la dirección general de la administración sanitaria del municipio la memoria del establecimiento a su cargo correspondiente al año 1920, la que contiene interesantes consideraciones sobre el grave y complejo problema que constituye la profilaxis y asistencia de la tuberculosis, en una ciudad tan densamente poblada como la nuestra.

Expresa la referida memoria que la más ligera observación en los diversos servicios hospitalarios y en las clínicas privadas revela que el mal avanza, y que, año tras año, nuestra población paga un tributo cada vez mayor a esa terrible plaga. Agrega la memoria que, a pesar de ello, no parece que la conciencia pública estuviera suficientemente identificada con la gravedad del peligro, ya que no se observa una reacción concordante con la magnitud del problema, que urge afrontar y resolver.

Dice después:

He tenido oportunidad, en la Conferencia Nacional de Profilaxis Antituberculosa del Rosario (1919), de señalar la necesidad de reunir en un solo y único organismo con suficiente autoridad y autonomía todos los elementos de acción hoy disgregados, a fin de que pueda desarrollarse dentro de un plan general que abarque la cuestión en la mayor parte de su complejidad. En este sentido, el primer gran paso que dará el país será el que resulte de llevarse a la práctica la iniciativa del gobierno nacional, que en estos momentos es objeto de las deliberaciones del Congreso, arbitrando recursos extraordinarios para iniciar, en vasta proporción, la tan urgente como impostergable campaña antituberculosa, inspirada precisamente en un amplio criterio nacional y de cuya acción eficiente tanto necesita la salud pública.

En el orden comunal, cabe señalar la ordenanza disponiendo la creación, en el municipio de la capital, de cinco dispensarios para enfermos pulmonares. Dentro de cualquier plan profiláctico, el dispensario es de una utilidad evidente, y su distribución en los centros densamente poblados es desde todos los puntos de vista muy recomendable, porque constituye, como muy bien se le ha denominado, "el puesto avanzado en la campaña antituberculosa" por su acción terapéutica, profiláctica y asistencia social. En ellos serán atendidos los enfermos tuberculosos y sus respectivas familias; se les administrarán medicamentos y alimentos. Se hará selección para la verdadera hospitalización. Le corresponderá seguir de cerca a aquellos enfermos egresados de los hospitales-sanatorios, a fin de comprobar si su curación es definitiva o temporaria, y para ello se requiere una estrecha vinculación entre el hospital-sanatorio y el dispensario.

La memoria se ocupa luego, detalladamente, en las funciones del médico director, médico inspector y "nurses" visitadoras de cada dispensario, y en los servicios que están llamados a prestar cada uno de esos establecimientos.

FALTA DE CAMAS

Expresa el doctor Raimondi a este respecto, que los plausibles propósitos perseguidos por la ordenanza que dispone la creación de los dispensarios serán de utilidad práctica si, simultáneamente, se trata de remediar la falta de camas para atender, siquiera en una mínima proporción, las necesidades de la población tuberculosa del municipio.

Después de manifestar que las 224 camas del hospital Tornú y 300 del hospital Muñiz no son suficientes para satisfacer las necesidades más apremiantes, dice:

Vengo señalando desde hace muchos años esta anomalía, pero, desgraciadamente, hasta ahora no fué posible disponer de los recursos necesarios para ampliar la capacidad hospitalaria destinada a enfermos pulmonares, no obstante ser de alta conveniencia pública alejar, en cuanto sea posible, del medio común al enfermo tuberculoso con lesiones abiertas, convertido en un constante sembrador. Aislar y tratar al mayor número posible de tuberculosos, rodear de un medio profiláctico adecuado a la familia o miembros que han estado en contacto con ese enfermo, o que presentaran un terreno favorable a la contaminación: he ahí un positivo programa de acción profiláctica que debemos afrontar.

MATERNIDAD PARA ENFERMAS TUBERCULOSAS

En el presupuesto de este año figura una partida especial para la construcción en el hospital Tornú de una maternidad para enfermas tuberculosas, de acuerdo con la iniciativa que el doctor Raimondi elevó a la superioridad el año 1917.

Esta mejora llenará un vacío sensible en nuestros servicios hospitalarios, por cuanto facilitará, además de la apropiada atención de la madre, el conveniente cuidado del recién nacido, rodeándolo de un medio profiláctico que lo aleje inmediatamente del peligro de contaminación, adoptando, en una palabra, todas las preservaciones para que un ser nacido en tan desfavorables condiciones pueda desarrollarse convenientemente. De otra manera, ese fruto está desde su nacimiento sentenciado a desaparecer o a desarrollarse precariamente.

CONSULTORIOS EXTERNOS

El doctor Raimondi propone en la memoria la construcción de dos amplias galerías, convenientemente orientadas y ubicadas, a fin de tener sol y sombra a la vez, destinadas a la cura diurna de aire y reposo para los enfermos pulmonares que concurran a los consultorios externos y cuyo estado lo requiriera, y que recibirían, además de la asistencia médica, una alimentación apropiada, que, como se sabe, tiene gran influencia en el tratamiento de la enfermedad.

Se crearía así el externado como una medida más de profilaxis social.

Durante el año 1920 los consultorios externos del hospital atendieron 1.968 enfermos, con 12.536 consultas.

ASISTENCIA A LA FAMILIA DE LOS TUBERCULOSOS

Otro punto a considerarse—dice la memoria—y que ocupa un sitio importante en la lucha contra la tuberculosis, es la asistencia a la familia de los tuberculosos, tan interesante como los mismos enfermos. Si bien es cierto que a la sociedad le asiste el derecho de defenderse contra el peligro progresivo de la tuberculosis, imponiendo el aislamiento de los enfermos en hospitales especiales, ella, a su vez, adquiere obligaciones para con la familia de estos enfermos, cuando su aislamiento les priva de sostén. La sociedad debe esforzarse, por todos los medios, para mejorar las condiciones físicas deplorables en que ha vivido el enfermo que será aislado, a fin de impedir que dicha familia se tuberculice a su vez, por pérdida de sus fuerzas y de sus resistencias normales.

La práctica nos enseña que para obtener reales beneficios en el tratamiento de la tuberculosis pulmonar se requiere que el enfermo permanezca, por lo menos durante un período de cinco a seis meses, en el hospital. Esto en muchos casos resulta materialmente imposible por la dificultad de influir en el ánimo de los enfermos para que permanezcan el tiempo necesario para su debido tratamiento.

Cuando alcanzan una cierta mejoría, generalmente más sensible para ellos que para el mismo médico, solicitan el alta y abandonan el hospital, a pesar de las observaciones insistentes que en contra se les hacen. Estos mismos enfermos dados de alta a su pedido, muchos de ellos vuelven en peores condiciones, por cuanto, necesitados como son del trabajo, y algunos padres de muchos hijos, deben buscar en él el sustento diario. Cuando nuestro Congreso sancione el seguro obrero obligatorio a la invalidez por enfermedad y nuestra sociedad se interese por la familia del tuberculoso, mejorándoles de vida, nuestros enfermos, ocupándose tan sólo de sus dolencias, obtendrán mejoras más reales, por cuanto su hospitalización les será más grata, al saber que sus familias se encuentran amparadas. Para llevar a un feliz término el seguro obligatorio a la invalidez por enfermedad, se requiere fomentar el mutualismo entre las asociaciones de socorro mutuo, como también entre las compañías de seguros, controladas por la Asistencia Pública, prestándoles el apoyo moral y material a aquellas que practiquen [illegible]

PROVINCIAS Y TERRITORIOS NACIONALES

JUJUY

EN LA DEFENSA ANTIPALUDICA

Separación de dos médicos

Jujuy, mayo 10 — Los médicos jujeños doctores Ricardo Alvarado y Domingo Jorge Baca, director regional y bacteriólogo, respectivamente, de la defensa antipalúdica en esta provincia, han sido declarados cesantes y reemplazados.

Esta medida ha causado mal efecto por la evidente injusticia que comporta la separación de los doctores Baca y Alvarado, miembros conspicuos de esta sociedad, en la que están bien acreditados por sus varios años en el desempeño de sus puestos.

La campaña antipalúdica se perjudicará indudablemente por las consecuencias funestas que comportará para la población.

Demostración al gobernador

Jujuy, mayo 10—Se sirvió un almuerzo campestre en honor del gobernador y los ministros. Concurrieron más de cien comensales. Hablaron los señores Inchausti, Arroyo, Pratgay, Claros y Ramón Ceballos.

Entre otras cosas, el señor Claros dijo que el grupo de radicales disidentes los acompañaban, porque habían observado la corrección de procederes de los nuevos gobernantes, circunstancia que los determinaba a prestarles su decidido apoyo. Esta adhesión entonará mucho la nueva situación, porque importa, además de un contingente electoral, el concurso de dos diputados a la legislatura.

Fundición de metales

San Pedro, mayo 10 — Desde hace varios días se inició el funcionamiento de una fundición de metales. En las primeras fundiciones se utilizó mineral procedente de las minas El Volcán, con el que se obtuvo un 99 7|10 de antimonio.

En breve se iniciará la fundición y preparación de plomo, bismuto y plata.

El tiempo

Jujuy, mayo 10 — Después de varios días calurosos, reina tiempo lluvioso y frío.

CORDOBA

LAS ELECCIONES MUNICIPALES

Córdoba, mayo 10—Los preliminares de la lucha municipal empiezan a apasionar los ánimos y dejan entrever que ella será ardorosa.

Se ha constituído una nueva agrupación denominada Federación Gremial, formada por un crecido núcleo de electores de profesiones liberales, que se propone concurrir al comicio con candidatos propios.

Al manifiesto de un grupo de concejales, declarando que no se solidarizan con la obra del actual administrador, ha respondido la Unión Comunal, agrupación situacionista de la comuna, expulsando de su seno a uno de ellos, el señor Angel Baulina, a quien a la vez se le pide la presentación de la renuncia de su cargo de concejal.

Con la proclamación de determinados candidatos, el centro de Contribuyentes, opositor a la situación, cree descontar el concurso del centro Almaceneros Minoristas, fuerte núcleo electoral que está considerado como un factor de importancia para el triunfo.

Suenan varias candidaturas de las diferentes tendencias, pero hasta ahora el único candidato oficialmente proclamado para la intendencia, es el ingeniero José Agustín Ferreyra, que será sostenido por el centro de Contribuyentes.

Trabajos agrícolas — Estado de campos y haciendas — Precio de los vacunos — Otras noticias.

Morteros, mayo 10 — Se ha comenzado en muy buenas condiciones la roturación de la tierra para la próxima siembra. Aun se halla en manos de los colonos una tercera parte de la producción de la cosecha anterior, la que puede estimarse en 150.000 quintales entre trigo y lino, que no quieren vender por los bajos precios a que se cotizan esos granos.

—Los campos de pastoreo y las haciendas se hallan en excelente estado.

—No hay demanda por haciendas.

Los vacunos se cotizan con un 50 por ciento de rebaja de los precios que existían el año pasado.

El precio de la carne ha disminuído en un 30 por ciento.

—Convendría que la municipalidad interviniera en el precio del pan, el que se cotiza muy alto.

Robo de haciendas

Río Cuarto, mayo 10—El diario de esta localidad, "Justicia", hace la denuncia de que en la estancia que posee en Aarón Castellanos, provincia de Santa Fe, la señora Mercedes Castellanos viuda de Anchorena, se ha efectuado un robo de haciendas finas. Según el diario citado, los cuatreros son del departamento de Juárez Celman (Córdoba), y han robado 260 vacunos.

La policía de investigaciones de esa provincia se ocupa activamente de este asunto.

Construcción de una escuela en Río Cuarto

Córdoba, mayo 10 — Con el objeto de dotar a la ciudad de Río Cuarto de una escuela modelo, que satisfaga la necesidad de dar instrucción a 800 ó 1.000 niños que hoy no la reciben por falta de edificios adecuados en dicha ciudad, el senador por aquel departamento, señor Goycoechea, presentará en una de las primeras sesiones que celebre el cuerpo de que forma parte, un proyecto tendiente a construir allí un establecimiento modelo del género.

Donación a la viuda del doctor Vaca Narvaja

Córdoba, mayo 10 — Se constituyó una comisión para levantar una suscripción que se destinará a regalar una casa a la viuda e hijos del doctor Jesús Vaca Narvaja, recientemente fallecido.

LA RIOJA

ESTADO AGRICOLA DE LA PROVINCIA

El agrónomo regional destacado en La Rioja, dirigió un informe a la dirección general de agricultura y defensa agrícola, relativo al estado agrícola de esa provincia.

Expresa aquel funcionario, que debido a las últimas lluvias el estado de los campos de pastoreo es bueno, notándose ahora las haciendas en buen estado de gordura.

Con respecto a la cosecha de naranjas, dice que ella se ha anticipado un poco, debido a la persistencia de la baja temperatura, y con resultado no muy satisfactorio, en cuanto al rendimiento, por haber sido atacados los cultivos por la langosta en el verano último. Las primeras operaciones de venta se han hecho al precio de 10 pesos el millar, sobre vagón, con destino a los mercados de Córdoba, San Juan y Mendoza.

En cuanto a la mandarina, la competencia del producto similar de Tucumán, ha contribuído a que, entre los fruticultores no reine entusiasmo para dar intensidad a tal cultivo, al que, por otra parte, lo conceptúan poco remunerativo.

El agrónomo regional destina un capítulo de su informe al interés que existe entre los agricultores para dedicarse al cultivo del trigo, al que destinarán este año buenas extensiones de tierra, siempre que el gobierno nacional distribuya semillas, y a la mayor brevedad, pues en La Rioja se adelanta algo la siembra de ese cereal por razón de la temperatura.

CATAMARCA

En las escuelas nacionales

Catamarca, mayo 10—Se ha creado el 5.º grado en las escuelas nacionales siguientes: 66, de Chumbicha; 70, villa El Alto, 61, de La Paz, y 89, de Belén.

Reorganización del radicalismo

Catamarca, mayo 10—No se da crédito a la versión que ha circulado en estos días, según la cual el diputado nacional doctor Celesia tiene el proyecto de venir a ésta para reorganizar el radicalismo local.

Gerencia del Banco Hipotecario

Catamarca, mayo 10—Se ha hecho cargo de la gerencia del Banco Hipotecario el señor Jerónimo J. Contoné.

ENTRE RIOS

Los próximos comicios

Gualeguay, mayo 10 — Los partidos políticos activan la campaña electoral para los comicios del 5 de junio próximo.

Gualeguay, mayo 10 — El comité del partido Socialista local ha elegido candidato a diputado por el círculo Gualeguay-Victoria, que sostendrá en las elecciones de junio próximo, al señor Severo C. García.

En Victoria deberá realizarse la proclamación de los otros dos candidatos del partido que compondrán la lista.

Lluvia benéfica

Gualeguay, mayo 10 — El agua recientemente caída era esperada con verdadera ansia por los propietarios de campos en general. Ha beneficiado, notablemente a los sembrados, especialmente de avena y a los campos de pastoreo y ha facilitado la roturación de las tierras para las próximas siembras de cereales.

Haberes de la Defensa Agrícola

Gualeguay, mayo 10 — Al personal supernumerario de la Defensa Agrícola se le adeudan cuatro meses, y al de presupuesto, viáticos y movilidad de cinco meses, lo que les crea una difícil situación.

—Regresó de Gualeguaychú el señor Octavio Augusto Mariño.

MENDOZA

El monumento del Ejército de los Andes

Mendoza, mayo 10 — Con motivo de haberse publicado en un diario local la noticia trasmitida de ésa, de existir desperfectos en el monumento del Ejército de Los Andes, en el Cerro de la Gloria, el Ministerio de Obras Públicas designó al ingeniero Bialet Laprida para que lo inspeccione.

El ingeniero Bialet Laprida se expidió hoy al respecto, informando que dicho monumento se halla en perfectas condiciones.

Liga Patriótica Argentina

Mendoza, mayo 10 — La Liga Patriótica Argentina designó a los señores Francisco Garacoychea, Valentín Velazco y Federico Haraldo Victorica, para que, de acuerdo con las autoridades de la misma, preparen el programa de actos con que se conmemorará el aniversario del 25 de Mayo.

Padrinazgo presidencial

Mendoza, mayo 10 — El interventor federal se trasladó ayer a Rodeo de la Cruz con objeto de representar al presidente de la República, en la ceremonia del bautizo del séptimo hijo varón de la familia Ortabia.

Partido Unitario

El partido Unitario organizó un comité en esta capital, el cual quedó constituído así:

Presidente, Ramón Ramos; vicepresidente, Adolfo H. Segretto; secretario general, Narciso Cessens; secretarios, Julio Rouselle y José B. Graña; tesorero, Alberto Ménafra y vocales: Julio Villanueva, José Castro, Eladio C. Rodríguez y José León Márquez.

Temporal de nieve

Mendoza, mayo 10 — Continúa nevando en Puente del Inca.

A causa del temporal han quedado interrumpidas las comunicaciones con Chile.

PAMPA

Licitación

Quemú Quemú, mayo 10 — Este vecindario fué sorprendido con un aviso de licitación para la construcción de un edificio para la escuela de este pueblo, que hizo publicar el Consejo Nacional de Educación, y que venció el día 28 de abril. Dicho aviso estuvo fijado sólo tres días.

Por los [illegible], el vecindario se ha dado cuenta de que se trata de hacer construir un pequeño edificio de tres aulas, que no responderá a la importancia del pueblo, ni tendrá capacidad para los 400 niños que hoy asisten a clase y carecerá de comodidad.

Un grupo de vecinos ha enviado un telegrama al presidente del Consejo Nacional de Educación, en el que protesta contra el proyecto de esa edificación y pide un edificio escolar adecuado al número de educandos que concurren a clase y en concordancia con la población, siempre creciente de este pueblo.

Además, se elevará otra solicitud en la que se hará conocer la necesidad de que se construya un amplio edificio.

CHUBUT

La gobernación

Mañana se ausentará a Chubut el gobernador del territorio, doctor Franzoni, acompañado del jefe de policía de Neuquén, señor Spurr, quien desempeñará esas funciones en aquel territorio, en reemplazo del titular, señor Eduardo A. Cerri, que será trasladado a otro destino.

NEUQUEN

El tiempo

Chosmalal, mayo 10 — Se ha iniciado en ésta, el invierno, con tiempo lluvioso y muy frío. Los grandes temporales de nieve desencadenados en la cordillera, han originado la creciente de los ríos, lo que impide el tránsito, y aisla a los moradores de este territorio.

---

ron fueron los que corresponden a los dispositivos interiores y de detalle en los hornos, pero que desde el principio se trabajó con los proyectos definitivos en cuanto a las obras preliminares y a las de mampostería exterior o "gruesa". Aludió también el representante del departamento Ejecutivo a la naturaleza de los dispositivos ya proyectados, los cuales van a constituir un sistema de quemadero exclusivo y original para los residuos del municipio que contienen una combinación inteligente de aquellos ya conocidos y experimentados en esta capital, en Montevideo y en otras ciudades extranjeras.

A esta altura de su exposición, el doctor Veronelli debió suspenderla en razón de la hora avanzada a que se había llegado. Se resolvió continuar con este asunto en la sesión del viernes próximo. Mañana se reunirá el Concejo para tratar el pedido de acuerdo del departamento Ejecutivo, a fin de nombrar directores del Banco Municipal de Préstamos.

—

Como ya informamos en una de las ediciones pasadas, se encuentra definitivamente despachado por la comisión respectiva el proyecto de cálculo de recursos para el corriente año. En definitiva ese proyecto ha sufrido pocas modificaciones sobre la ordenanza del año 1920, las que se relacionan con los siguientes puntos:

Se aumentan en un 20 por ciento, más o menos, los derechos de ocupación de la vía pública; se fija en 500 pesos en lugar de 300 el importe de las patentes de corredores en los cementerios; se duplican los derechos de construcción para las propiedades cuyas plantas altas avancen sobre la línea municipal; se aumentan en un 50 por ciento los derechos de ocupación del subsuelo en la vía pública; se determina que la patente de 20.000 pesos a los negocios denominados "cabarets", se aplicará sea cual fuere la hora de funcionamiento de esos locales, se suprimen los impuestos sobre los hornos de ladrillos; se establecen sólo dos categorías de patentes para los despachos de bebidas, en esta forma: los que despachen exclusivamente vinos y cervezas pagarán 100 pesos anuales, y 500 los que expendan bebidas alcohólicas en general. Se fijan las patentes para automóviles particulares, de acuerdo con la siguiente escala y según su peso: hasta 1.000 kilogramos, 150 pesos; de 1.001 kilogramos a 1.250, 200 pesos; de 1.251 kilogramos a 1.500, 250 pesos; de 1.501 a 1.750 kilogramos, 300 pesos; de 1.751 kilogramos a 2.000, 350 pesos; de más de 2.001 kilogramos, 400 pesos.

Además, se cuadruplican los derechos para la colocación de avisos en los teatros, cinematógrafos y locales públicos en general, para cuyo acceso se cobre cualquier importe.

El proyecto de tasa adicional de 10 centavos a cada servicio de vehículo de alquiler ha sido suprimido, de conformidad con el departamento ejecutivo y en razón de que la suma de ese recurso se obtiene de otro rubro del proyecto.

Como dijimos, los miembros socialistas de la comisión de presupuesto han reeditado el proyecto y los fundamentos para cobro de la tasa de contribución de alumbrado, barrido y limpieza que presentaron el año anterior, por el cual se aconsejaba la [illegible] de aquella sobre el valor [illegible] libre de mejoras.

ESTADO DEL TIEMPO

LA LLUVIA DE AYER

INFORMES DEL INTERIOR

El marcado descenso registrado anteayer en la presión barométrica presagiaba un cambio en el estado del tiempo, y éste, en efecto se produjo en las últimas horas de la noche, dando comienzo una ligera lluvia, la que, con algunos intervalos, se mantuvo hasta la madrugada de ayer. Poco después de las 10 volvió a llover con más fuerza, prolongándose la lluvia por espacio de una hora.

Las indicaciones de los aparatos meteorológicos continuaban desfavorables, y la barra del barómetro se hallaba baja y aún seguía descendiendo, hasta que a las 17.15 se desencadenó un fuerte aguacero.

El agua caía en abundancia acompañada de truenos y relámpagos y de viento del cuadrante NE.

Anoche se mantenía el mal tiempo, y por momentos se producían fuertes chaparrones.

La cantidad de agua caída hasta las 23, fué de 30 milímetros, según el pluviómetro de nuestro observatorio.

—

En la Oficina Meteorológica Argentina se han recibido los informes de las lluvias caídas en el interior de la República, que a continuación se publican:

Según los mismos llovió en Buenos Aires, Santa Fe y Pampa.

He aquí los avisos mencionados:

BUENOS AIRES

Acosta M. 3, Alberdi 8, Alberti 2, Alta Vista 5, Alvarez Jonte 2, Araujo 21, Arboledas 2, Arenales 2, Argerich 1, Atalaya 2, Avellaneda 6, Avestruz 1, Ayacucho 14, Azul 3, Báez 2, Balcarce 8, Balsa 6, Baudrix 14, Bayauca 14, Benítez F. C. O. 2, Bonifacio 1, Bonsí 4, Bragado 8, Bunge 1, Cachari 4, Calfucurá 17, Carlos Keen 5, Carlos Salas 3, Casalins 8, Casbas 1, Casey 2, Cilley 1, Colman 5, Condarco 8, Coraceros 5, Corbett 4, Coronel Brandsen 2, Coronel Isleño 2, Coronel Laprida 1, Coronel Suárez 3, Coronel Vidal 15, Cortines 8, Crotto 1, Curumalán 3, Chacabuco 3, Chajá 6, Chancay 9, Chascomús 1, Chivilcoy 6, Darragueira 1, Defferrari 2, Del Valle 4, Dennehy 5, Dionisia 2, Dolores 1, Drabble 1, Dudignac 5, Durañona F. C. S. 1, Dussaud 2, Egaña 12, El Dorado 8, El Triunfo 4, Emp. Lobos 1, Encina 3, Ensenada 1, Fernández M. 8, General Alvear 5, General La Madrid 1, General Madariaga 10, General Paz 10, General Villegas 2, Gles 8, Guaminí 1, Guido 11, Haedo 4, Henderson 1, Hereford 2, Hortensia 7, Huanguelén 6, Huergo (P.) F. C. O. 2, Ibáñez 1, Jazilla 8, Juancho 10, Junín 7, Krabbé 1, La Delfina 12, La Dorita 2, La Felicidad 18, La Limpia 5, Lamarca 4, Laplacette 5, La Rica 1, Larrea 8, Las Armas 8, Las Flores 6, La Sirena 3, Las Toscas 3, Lastra 6, Lavalle E. 2, Lértora 2, Líbano 1, Libertad 1, Lincoln 8, Lomas de Zamora 1, Los Pozos 2, Los Toldos 16, Luján 6, Magdalena 4, Maipú 10, Mar del Plata 6, María Lucila 2, Mechita 6, Molsavo 5, Moores 5, Morea 21, Moreno 2, Morón 5, Morse 13, Naón 7, Napaleofú 3, Nelid 5, Nueve de Julio 4, O'Brien 4, O'Higgins 4, Olascoaga 2, Olavarría 3, Oldán 4, Olivera 1, Olivos 1, Ordoqui 7, Ortiz de Rosas 11, Pasman 1, Patagones 4, Pehuelches 5, Pelicurá 4, Pergamino 7, Pigüé 4, Pilar 5, Pirovano 2, Pradere F. C. O. 3, P. Quintana 4, Pringles 2, Quilmes 4, Quirno Costa 14, Ramallo 3, Ranchos 9, Rauch 6, Rawson 1, Rivadeo 5, Rollin 4, Rojas 2, Roque Pérez 3, Saavedra 15, Saladillo 19, Salliqueló 5, San Emilio 2, San Fermín 5, Santa Eleodora 1, Santo Domingo 6, Santos Unzué 3, San Vicente 2, Segurola 5, Solanet 9, Sol de Mayo 5, Stroeder 5, Tandil 6, Tapalqué 6, Tigre 1, Udaquiola 10, Valdez 5, Vedia 4, 25 de Mayo 18, Vela 2, Vieytes 1, Villa Iris 1, Villalonga 3, Vivoratá 8, Volta 2, Warnes 10, Zavalía 12.

SANTA FE

Alvarez 3, Arroyo Seco 5, C. de Gómez 4, Cañada Ombú 42, Carcarañá 2, Casilda 2, Ceres 1, C. Florencia 32, El Trébol 3, Esperanza 9, Gálvez 3, Garibaldi 5, Irigoyen 5, La Chispa 2, Landeta 2, Lanteri 44, Las Rosas 3, Malabrigo 8, María Susana 3, Mocoví 21, Nuevo Torino 9, Ogilvie 13, Providencia 2, Reconquista 4, Rodríguez 8, Rosario 4, Rufino 1, Saavedra 4, San Jorge 5, Santa Isabel 4, Sastre 3, Serodino 2, Tartagal 10, Venado Tuerto 2, Villa Ana 15, Villa Guillermina 11, Zavalla 5.

CORRIENTES

Buena Vista 29, Mercedes 30.

CORDOBA

Alejo Ledesma 8, Arroyo Algodón 6, Chilibroste 2, Corral de Bustos 5, Isla Verde 1, Italó 8, Laboulaye 1, Las Varillas 3, Salguero 3.

PAMPA

Arauz J. 1, Conhello 5, Chanilao 2, Epu-Pel 5, Falucho 2, Miguel Cané 2, Monte Nievas 1, Perú 1, Quehué 1, Quemú-Quemú 2, Relmo 1, Riglos 2, Sarah 2, Unanué 1.

FORMOSA

Formosa 1; Kilómetro 34 5, Laishi 11.

NEUQUEN

Las Lajas 5.

CHACO

Charadai 20, La Sábana 1, Resistencia 37.

—

Según informaciones del telégrafo de la Nación, se encuentran interrumpidas las comunicaciones con Chos Malal, Tres Algarrobos, General Villegas, Papín, Tres Lomas, 30 de Agosto, Pehuajó y Trenque Lauquen.

Por el mal tiempo reinante se aceptan despachos condicionalmente, para Tucumán, Salta, Jujuy, Bolivia, Punta Arenas, Sur de San Antonio Oeste y Neuquén.

Las demás líneas internas y conexiones internacionales funcionan con regularidad.

SINOPSIS DEL TIEMPO

De la Oficina Meteorológica Argentina comunicaron que reinó tiempo nublado e inestable en toda la República y durante las 24 horas pasadas cayeron lluvias en Buenos Aires y en las regiones centrales.

Prevalecieron vientos fuertes del rumbo Norte en Corrientes y en Montevideo, y vientos suaves y variables en las demás partes.

La temperatura se encontraba varios grados superior a la normal en las provincias del Este y Norte; en el Oeste ha bajado algo.

La presión se hallaba baja en todas las regiones y siguieron marcadas condiciones ciclónicas en todas las provincias.

Pronóstico para hoy: Las condiciones se mantienen favorables para tiempo tormentoso, con lluvias generales en las provincias. Vientos moderados a fuertes del Sudeste en la región del Río de la Plata.

NOTICIAS VARIAS

Ley de desalojamientos

El Poder Ejecutivo promulgó la ley 11123, sancionada recientemente por el Senado, referente a los juicios de desalojamiento de fincas instaladas en la capital federal y territorios nacionales.

Tercer salón anual de pintura, escultura y arquitectura

En los salones de la Comisión Nacional de Bellas Artes se realizará del 1.º al 15 de agosto próximo el tercer salón anual de pintura, escultura y arquitectura, que patrocina la Mutualidad de Estudiantes de Bellas Artes. Las obras se recibirán del 1.º al 10 de julio, en el local de esa institución, calle Tacuarí 237.

El jurado de admisión y de premios estará integrado por los señores Martín S. Noel, Ernesto de la Cárcova, Reynaldo Giudice, Carlos Gautier y Alberto M. Rossi.

Jockey Club — Asamblea general

La comisión directiva del Jockey Club, ha convocado a todos los asociados a una asamblea general ordinaria, que se realizará mañana, a las 21, con objeto de considerar la memoria y el balance de la institución y elegir las personas que deben integrar la comisión directiva.

Como esta es la segunda convocatoria, de acuerdo con lo dispuesto por los estatutos la asamblea se realizará con el número de socios que concurra.

Recepción al cuerpo diplomático

De 10 a 13 se realizará hoy en el Ministerio de Relaciones Exteriores la recepción diplomática ordinaria al cuerpo diplomático extranjero.

EL DIA SOCIAL

DIPLOMATICAS — El señor Severo Pizarro Almagro ofreció anoche en su casa una comida en obsequio del nuevo ministro argentino en Inglaterra, doctor José Evaristo Uriburu.

Rodeaban la mesa, artísticamente puesta, además del obsequiante y obsequiado, el Ministro de Relaciones Exteriores doctor Pueyrredón, el ministro británico Mac Leay y los señores Leonardo Pereyra Iraola, Carlos Ibarguren, Luis Quirno, Enrique Santamarina, José de Apellániz, Guillermo Lanús, Aarón de Anchorena y Eduardo Muñiz.

—Con motivo del aniversario de la libre constitución de su país, el ministro de Noruega y la señora de Backe, recibirán a la colectividad noruega en Buenos Aires el 17 del mes corriente en su residencia de la avenida Alvear.

—El ministro de la Gran Bretaña y la señora de Mac Leay ofrecieron ayer por la tarde una recepción en los salones de la legación de Inglaterra en honor del ministro argentino en Londres, y su señora, Agustina Roca de Uriburu, quienes partirán próximamente para Europa.

Presentaron sus saludos a los diplomáticos ingleses y a los esposos Uriburu, entre otras, las siguientes personas:

Ministro de Relaciones Exteriores doctor Honorio Pueyrredón y su señora Julieta Meyans; Intendente Municipal, señor José Luis Cantilo y su señora Josefina Achával; embajador de España, marqués de Amposta; ministro de Portugal, doctor Alberto Oliveira y su señora Josefina de Anta; ministro de Suiza, señor Arturo de Pury; ministro de Suecia, señor Carlos Hultgreen; consejero de la legación del Brasil, doctor Carlos Rostaing Lisboa; encargado de negocios de Dinamarca, señor Otto Wadsted; las señoras: Dalmira Cantilo de Gallardo, Mercedes Bengolea de Barrenechea, Adela Zavalía de Zavalía, Sofía Piñeiro de Arrayagaray, Adela Atucha de Gramajo, Elvira Pérez de Cranwell, Adelia María Harilaos de Olmos, Adela Maderna de Frederking, María Magdalena Bengolea de Sánchez Elía, Sara Unzué de Madero, Adela Lamarca de Lavalle Cobo, Carmen Bowers de Llavallol, Martha Unzué de Blaquier, María Teresa Quintana de Pearson, Nelly Cabrera Bernet de Caballero, María Esther Llavallol de Roca, María Rosa de Demarchi, Elvira de la Riestra de Láinez, Susana Torres de Castex, Susana Castex de Apellániz y muchas más.

EN MEMORIA DE MONSEÑOR TERRERO — Pasado mañana, a las 10, en la capilla de la Santa Unión de los Sagrados Corazones se rezará un solemne funeral por el eterno descanso de monseñor Juan N. Terrero, que fué director de la congregación Hijas de María de ese colegio.

Durante la ceremonia se ejecutarán cantos gregorianos sobre textos del siglo VII, cuya dirección estará a cargo del sacerdote benedictino Nicolás Robin.

El coro estará formado por las siguientes señoritas:

María Magdalena de Excurra, Mercedes Quiroga, María Carlota Arias, Lucía, Agustina e Isabel Iribarne, Carmen de Irigoyen Irondo, Mercedes y Carmen Leguineche Ezqurra, María Victoria y Cloé Castro, Elvira, María Teresa y Mercedes Jacobé, Constanza y María Ramauguet, María Maglioni, María Teresa González Bustamante, María Larralde, Julia Esther y Elena Barrenechea, Margarita y Carlota Wilmart, Mercedes de la Vega y Sara Durañona.

DAMAS DE MISERICORDIA—En la capilla del asilo de Nuestra Señora de la Misericordia, se rezó ayer a las 10 una misa con acompañamiento de orquesta, mandada oficiar con motivo de la fiesta de la titular del establecimiento, por la comisión de damas que tiene a su cargo ese colegio y que está presidida por la señora Adela Saraza de Favier.

Asistieron al acto las presidentas de las siguientes sociedades de beneficencia.

Patronato de la Infancia, señora Amalia Arrotea de Muñoz; Sociedad de Beneficencia de la Capital, señora Inés Dorrego de Unzué; Conferencia de Señoras de San Vicente de Paúl, señora Dolores Anchorena de Elortondo; Escuelas y Patronatos, señora Celia Espeleta de Estrada; Consejo Nacional de Mujeres, señora Julia Moreno de Moreno; Biblioteca del Consejo Nacional de Mujeres, señora Carolina Lena de Argerich; Damas de Caridad, señora Carolina Estrada de Martínez; San José, señora Elisa Alvear de Bosch, y otras.

ALMUERZO—Se realizó ayer en el salón Elisabeth del Jockey Club, el almuerzo que ofrecía el doctor Adolfo Labougle (hijo), en honor del doctor Agustín Urdinarrain, con motivo del retiro de éste de la Cámara Federal, de la que fué vocal y presidente

Fueron comensales:

El presidente de la Suprema Corte de Justicia Nacional, doctor Antonio Bermejo, los ministros de ese tribunal, doctores Dámaso Palacio y Ramón Méndez, procurador general de la Nación, doctor José Nicolás Matienzo; presidente de la Cámara Federal de Apelaciones, doctor Benito Nazar Anchorena; vocales de la misma, doctores Tomás Arias, Marcelino Escalada y Justo P. Luna, y el fiscal de la Cámara Federal, doctor Horacio Rodríguez Larreta.

CUMPLEAÑOS — El señor Federico Alvarez de Toledo festejó ayer su 95º cumpleaños, en pleno goce de sus facultades y rodeado del afecto de sus muchos descendientes. En su residencia de la avenida Alvear se realizó a mediodía un almuerzo íntimo, del que participaron sus hijos y nietos, y por la tarde, los miembros de su numerosa familia y todos sus amigos desfilaron por su casa a presentarle sus plácemes y la expresión de sus simpatías.

BENEFICIOS — En el Paris Hotel se realizará el domingo próximo, a las 15.30, un te y danza en beneficio de la asociación Hogares Cristianos. La entrada para señoras y caballeros ha sido fijada en 4 pesos, y puede solicitarse en aquel establecimiento o por teléfono al 1508, de Belgrano.

—Mañana se realizará en el teatro Victoria una función en beneficio del Taller de la Sagrada Familia de la Euskal-Echea.

—En el Grand Splendid Theatre se realizó anoche la función cinematográfica organizada por la comisión de damas de la brigada 15.ª de la Liga Patriótica Argentina, que preside la señorita Hortensia Berdier.

Los palcos y plateas se hallaban totalmente ocupados por distinguidas familias de nuestra sociedad.

COMIDAS—En obsequio de sus compañeros, médicos y farmacéuticos graduados recientemente, los médicos y practicantes del hospital Alvear ofrecieron una comida que fué servida anoche en los salones de la confitería del Molino.

—Un grupo de amigos de los señores Juan M. Paz Anchorena y Diógenes Urquiza Anchorena, les obsequiarán con una comida que se realizará el 24 del corriente en el Jockey Club con motivo de su próximo viaje a Europa.

ENLACES—Para mediados del mes de junio próximo ha sido fijado el enlace de la señorita María F. Carri con el ingeniero Alberto C. Muello.

—Para junio próximo ha sido fijada la fecha del enlace de la señorita Susana Peralta Alvear con el señor Carlos del Carril.

—El enlace de la señorita Elena Mozotegui con el doctor Carlos del Pino, se realizará en el mes de junio.

CAMBIOS DE RESIDENCIA — Llegadas: Regresaron de Rosario la señora Laura Granel de Sánchez y su hija Virginia.

ENFERMOS — Sigue mejorando el doctor Alfredo Martínez de Hoz.

—Es delicado el estado de la señora Rafaela Cazón de González.

—Enferma la señorita Elena Josefina Ferrer Pirán Basualdo.

—Enfermo de algún cuidado el señor César Suárez Castro.

—Ha sido sometido a una operación quirúrgica el señor Enrique Pardo.

—Se halla mucho más aliviada la señorita María Elena Guevara.

NECROLOGIA—Pasado mañana a las 10 se dirán misas en la basílica de la Merced por el alma de la señorita Matilde Vivares.

—En Lugano (Suiza), falleció el 8 del corriente mes el ingeniero José Maraini, caballero muy vinculado en nuestra sociedad, donde gozaba de generales simpatías.

—Ayer se ofició un solemne funeral en la basílica de Nuestra Señora del Socorro, en memoria de la señora Enriqueta Buttner de Gowland.

—Mañana a las 10.30 se dirán misas en la basílica del Socorro, en sufragio del alma del señor Nicolás Mihanovich (hijo).

—El viernes próximo, de 9 a 11, se dirán misas en la iglesia de San Nicolás de Bari, en sufragio del alma del doctor Ceferino M. Araujo.

—En la iglesia de Nuestra Señora de la Merced se dirán misas mañana a las 10.30, en memoria del señor Pedro Díaz de Vivar.

—Por el eterno descanso de la señora Donata Vega de Mascías se oficiarán misas mañana a las 10 en la capilla de San Roque.

—Por el eterno descanso del vicealmirante Eduardo O'Connor se oficiará un solemne funeral el viernes próximo a las 11, en el templo de Nuestra Señora de la Merced.

ARTE Y TEATRO

Demostración—Los señores Armando Discépolo y Rafael J. de Rosa, autores del afortunado sainete "Mustafá", serán obsequiados esta noche a las 20 en el Petit Salón, con una demostración por un numeroso grupo de amigos.

Audición de canto — En el teatro Odeón la señora Sofía del Campo de Aldunate dará esta tarde a las 17.15, su tercera sesión de canto. El programa que desarrollará la intérprete comprende composiciones de Leo Delibes, Gounod, Matthei, Benedict, Bemberg y Meyerbeer.

Sociedad Nacional de Música —En el Museo Nacional de Bellas Artes, se realizará esta noche la audición extraordinaria de obras de compositores brasileños, patrocinada por el ministro del Brasil, doctor Pedro de Toledo. He aquí el interesante programa preparado y los ejecutantes que intervendrán en el concierto:

Alberto Nepomuceno: Variación sobre un tema original, op. 29, para piano, por el señor Abel Rufino; J. Octaviano: "Elegía", para violín, por León Fontova; Henrique Oswald: Minha Estrella (1916); Luciano Gallet: "Sonnet" (1918); Heitor Villa-Lobos: "Sino da Aldeia"; J. Octaviano Renaissance, para canto y piano, por la señora Susana Schuelle de Pedrell.

Joao Nunes: Cinq pieces drôles, "Serenate des clowns", "Parfum qui s'envole", "Marche Espiegle", "Morbidezza", valse lente, "Les plaintes d'Arlequin", para piano, por Abel Rufino.

Glauco Velásquez: "Soledade" (1905), "Spes ultima dea" (1907); Alberto Nepomuceno: "Il flotte dans l'air..."; Francisco Braga: Borboletas!, para canto y piano, por la señora Susana Schuelle de Pedrell.

Glauco Velázquez: Trío, op. 53, "Allegro moderato", "Scherzando", "Lento", "Allegro molto vivace", para violín, violoncelo y piano, por León Fontova, Alberto Schiuma y Abel Rufino.

Acompañará al piano el señor Abel Rufino.

Conciertos — La guitarrista Isabel María Luisa Anido dará hoy a las 21.30, en el salón La Argentina, un concierto de acuerdo con el siguiente programa:

Minuetto en "la", andante en [illegible] El testament d'Amelia, [illegible] El Mestre, Sor. Melodías populares [illegible] Llobet; Recuerdos de la Alhambra, Tárrega; Mariposa (estudio), Tarrega; "Reverié", Schumann; "Momento Musical", Schubert; "Tempo de la bourré de la Sonata II", J. S. Bach; "Gran tremolo", Gottschalk; "Granada", Albéniz; "Danza V", Granados; "Danza VII", Granados; Cádiz (serenata española), Albeniz.

—Mañana a las 17.15, el concertista Mauricio Dumesnil, ofrecerá una audición de piano, en el Salón-Teatro, calle Cangallo 1362, con un programa dedicado exclusivamente a Chopin.

—En el salón La Argentina, el señor Augusto Sebastiani dará hoy a las 17.30 un concierto de arpa. Interpretará fragmentos musicales de Longo, Hasselmans, Tournier, Jandelli, Pierné y Schueker.

Sociedad Argentina de Música de Cámara y Sinfónica — Esta institución musical argentina efectuará esta noche, en el Salón-Teatro, Cangallo 1362, una audición musical que estará a cargo de la señora Helena Onda Pisani, concertista de arpa, y de los maestros Raúl Espolle (canto) y Constantino Gaito (piano).

Asociación Italiana de Conciertos —Mañana a las 21, en el Salón-Teatro, ofrecerá el segundo concierto de música de cámara. Intervendrán en esta audición la soprano Elena L. Olmi, el tenor E. Traversa, el pianista Arturo Luzziatti, los violinistas Ferruccio Cattelani y Fernando Vitulli, el violoncelista Alberto Schiuma y el violinista Bruno Bandini.

Asociación Filarmónica Argentina —El viernes, en el Salón-Teatro, se realizará con el patrocinio de esta asociación un concierto de dúos cantados en su texto alemán. Serán ejecutantes la soprano Ana Prager, el barítono Gregorio Svetloff y el pianista Sigfrid Prager.

Recitaciones poéticas — En el Salón Teatro, la señora Cándida Santa María de Maturana efectuó las recitaciones poéticas que se habían anunciado, de acuerdo con el siguiente programa:

Canción de primavera, por R. Jaimes Freire; Aromas de recuerdo, por José de Maturana; Tus flores, por Almafuerte, Estrellas fijas, por Edgard Poe; Cosas del Cid, por Rubén Darío; Gratia plena, por Amado Nervo; Fuga, por Santos Chocano; La canción del arado, por José de Maturana, y otras composiciones de los autores citados.

Una selecta concurrencia escuchó a la señora de Maturana, que fué muy aplaudida.

HOSPITAL ISRAELITA EZRAH

SU INAUGURACION

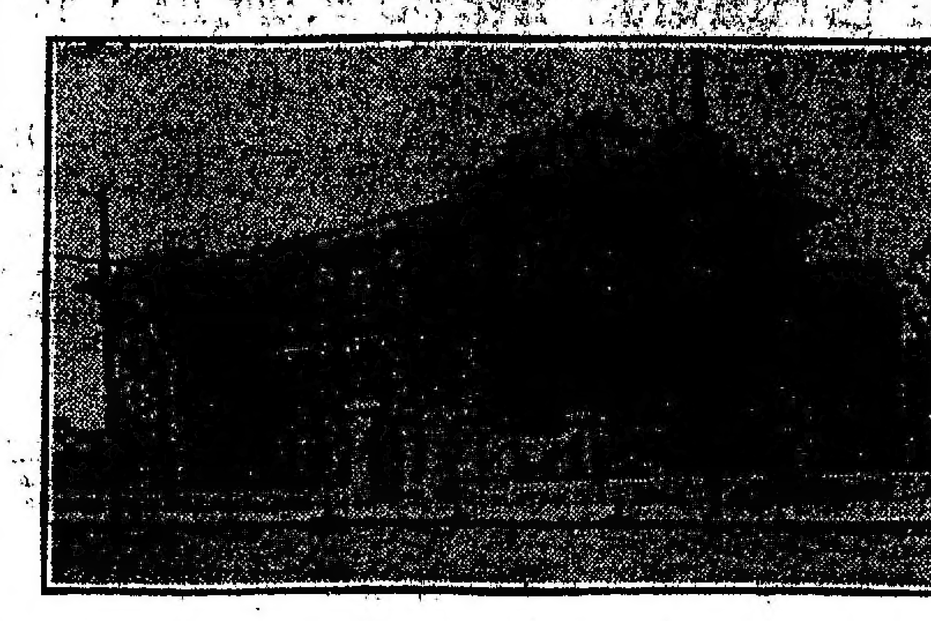

EL EDIFICIO DEL HOSPITAL ISRAELITA

La colectividad israelita, cuyas iniciativas se exteriorizan en forma práctica y beneficiosa para sus componentes, ha cumplido uno de sus propósitos al construir el hospital Ezrah, cuyo edificio será inaugurado el 29 del corriente.

Esta construcción, cuya idea inicial surgió en 1919, se debe en gran parte a los esfuerzos y dedicación de la sociedad israelita de beneficencia Ezrah, cuya comisión honoraria preside el señor Jacobo Josefevich.

El nuevo hospital, que se levanta en la calle Gaona y Terrada, amplio y bien construído, se compone de planta baja y dos altas, con capacidad para 60 camas, habiéndose ubicado en la parte baja del edificio, la dirección, administración, farmacia, consultorio externo, ropería y demás dependencias. El primer piso ha sido destinado a la sala de hombres y a la de cirugía y el segundo para mujeres. En este se halla ubicado el departamento del director.

El costo de la obra, incluído el edificio, asciende a 500.000 pesos aproximadamente.

La comisión directiva nombrada para el período 1920-1921 y bajo cuyo ejercicio se inaugurará el hospital, está constituída en la siguiente forma:

Presidente, doctor Alejandro Zabotinsky; vicepresidente primero, Moisés Elisabetsky; vicepresidente segundo, Moisés Yivoff; tesorero general, Máximo Chernavsky; protesorero primero y segundo, Isaac B. Schwartzman y Adolfo Gutman, respectivamente; secretario general, Marcos Bronstein; prosecretarios, doctor Juan Oklander y Abraham Sorin.

NOTICIAS DE POLICIA

EL ASALTO AL HABILITADO DE LA ADUANA

Las diligencias policiales de ayer

ESTADO DEL ASUNTO

EN BUSCA DE LOS PROFUGOS

Muy pocas novedades se produjeron ayer en las investigaciones policiales para el esclarecimiento del asalto al habilitado de la Aduana. Puede decirse que las diligencias fueron aclaratorias, casi en su totalidad.

Como en los días anteriores, han seguido actuando el juez doctor Malbrán, su secretario Barrionuevo, el fiscal doctor Ortega, con el jefe de la división de investigaciones, señor Laguarda, y los comisarios Foppiano y Santiago.

Los empleados inferiores continuaron las diligencias que les habían sido encomendadas en esta capital y en la provincia de Buenos Aires.

LA POLICIA DE LA PROVINCIA

Los empleados Landaburu y Posada detuvieron ayer en Talleres a un individuo. Vistos por un oficial de la policía local, éste los condujo a la comisaría, de la cual salieron después de haber hecho algunas aclaraciones.

El jefe de policía envió ayer una nota al Ministro del Interior en la cual manifiesta que en la madrugada del día 4 del corriente mes, encontrándose en Avellaneda, en compañía de varios empleados superiores, en persecución de los autores del asalto a los funcionarios de la Aduana, no les fué posible continuar el rastro que llevaban, casi seguro, contra algunos de los delincuentes que aún falta aprehender, porque la policía de allí les negó el concurso que les era indispensable, diciéndoles que no podía prestarlo por tener órdenes expresas al respecto, del gobierno de la provincia.

Agrega en su nota el jefe de policía, que igual cosa le ocurrió en esa misma madrugada en el pueblo de Lanús, cuya policía le dió la misma contestación.

Por nuestra parte debemos agregar que, cuando el comisario Tellechea consultó el caso, desde Avellaneda, el jefe de policía de la provincia contestó que debía ser prestada toda clase de colaboración en casos como los mencionados.

CAPTURA DE ALBERTO IGLESIAS

Varios empleados de la división de investigaciones detuvieron ayer a Alberto Iglesias (a) De luto, ladrón de larga historia en los anales policiales.

Iglesias es amigo y compañero de fechorías de Ríos o Freyre, "el gallego García" y otros de la pandilla que tomó parte en el asalto al habilitado de la aduana. Se le acusa de ser uno de los principales autores del asalto al gerente de la fábrica de Barolo y se le supone enterado de los pormenores del asalto. Aunque lo niega, no hay duda que "De luto" conoce todos los detalles del hecho, así como su preparación y la forma en que se han escondido algunos de los asaltantes prófugos.

MANUEL MOLLA

El empleado de la aduana que está detenido se llama Manuel Molla, es argentino, de 28 años de edad y vive en la calle Uspallata en compañía de su familia, ingresó en la aduana hace dos años, en calidad de escribiente.

Dice "Tripitas" que Molla le sugirió el asalto al habilitado de la aduana hace algún tiempo y le dió pormenores acerca del dinero que manejaba Asconchilo Etchegaray. Según afirma "Tripitas" en sus declaraciones, a él le pareció muy bueno el asunto y habló al respecto con Ramón Fernández. Un día "Tripitas" hizo la presentación de Molla a Fernández y se comentó el asalto como una cosa muy factible. Posteriormente, Molla indicó a "Tripitas" quién era Asconchilo Etchegaray. Desde entonces, el habilitado de la aduana fué seguido por "Tripitas" en diversas circunstancias.

Interrogado Molla, manifestó que el hecho era completamente incierto. Fernández reconoció ayer, a la distancia a Molla, diciendo que, efectivamente, le fué presentado por "Tripitas".

No hay contra Molla otras acusaciones, y según se nos ha informado en la policía, tiene buenos antecedentes. Estaba en vísperas de casarse.

"Tripitas" afirma que por su "trabajo" le fueron adjudicados 40.000 pesos a Molla, pero dice ignorar si aquél los recibió.

En la madrugada de hoy se comenzó a interrogar minuciosamente a Molla, sobre la base de las acusaciones de "Tripitas".

ALEGRE Y LOS 20.000 PESOS

Esta madrugada Guillermo Alegre indicó otro sitio en el Riachuelo, donde según dice arrojó los 20.000 pesos. Hoy a mediodía irán al lugar indicado en busca del dinero el fiscal doctor Ortega y una comisión de empleados de investigaciones.

EN BUSCA DE FERRANDO

Ayer se realizaron varias diligencias en busca de Miguel Ferrando, habiéndose averiguado que días atrás tomó un tren que lo llevó fuera de la capital, ignorándose si regresó o se quedó en el interior de la República.

EL ORDENANZA LOPEZ

Continúa alojado en la guardia de la división de investigaciones el ordenanza de la aduana, José María López. Ayer sufrió varias crisis nerviosas, pero anoche estaba más calmado.

RAMAS CALDA

En la madrugada de ayer fué sometido a un largo interrogatorio el asaltante Andrés Ramas Calda, (a) "Tripitas" por el juez doctor Malbrán.

En la tarde de ayer fué al Departamento de Policía el hijito de "Tripita", que acompañaba a su padre cuando éste fué detenido en Villa Ballester.

"Tripitas" está incomunicado, pero se permitió que su hijito fuera a besarlo.

LAS VICTIMAS DEL FUEGO

Señora muerta por quemaduras

Ayer por la mañana, en la cocina de la casa Suipacha 374, aconteció un sensible accidente que costó la vida a una señora.

Poco antes de las 7.30, Filomena Santomano de Demarco, argentina, de 32 años, casada, se ocupaba en encender unos carbones en una hornalla. Con el propósito de avivar el fuego, arrojó sobre las brasas una porción de alcohol, el que se inflamó y produjo una gran llamarada.

Filomena, que no tuvo tiempo de ponerse en salvo, fué alcanzada por las llamas que le incendiaron las ropas, sufriendo heridas de gravedad en todo el cuerpo. El vecino Eduardo Carmis, que acudió en auxilio de Filomena, resultó con quemaduras en los brazos y en las manos.

Las víctimas fueron trasportadas en una ambulancia al hospital Juan A. Fernández, en cuyo establecimiento Filomena falleció a las pocas horas, no obstante los cuidados que le fueron prodigados.

La policía de la sección 3.a inició la instrucción del sumario de estilo y dió aviso de lo ocurrido al juez de turno en ese distrito, doctor Ignacio Irigoyen.

ALLANAMIENTO DE UN CAFE

Provisto de una orden de allanamiento, el subcomisario Guillermo Villagra, secundado por el auxiliar Bernardo Bacigalupo, el oficial José Romariz y varios vigilantes de la comisaría 24.ª, allanó esta madrugada el café establecido en la calle Del Crucero número 1075.

En una habitación contigua al comercio, los empleados policiales procedieron a la detención de 50 individuos que fueron sorprendidos mientras jugaban al "monte criollo" y a otros juegos de naipes prohibidos por la ley.

Fueron secuestradas muchas fichas, una gran cantidad de dinero y varios mazos de naipes. Todos los detenidos serán procesados por infracción a la ley de juegos prohibidos, habiéndose dado cuenta de lo sucedido al juez correccional en turno.

"Quinieleros" detenidos

Durante el día anterior, la división de investigaciones efectuó una batida contra los infractores a la ley de juegos prohibidos, deteniendo a los siguientes "quinieleros":

Nicolás Bagnoli, en Córdoba 2648; Manuel García y Jerónimo Milano, en Honduras 4999; Manuel Díaz, en Piedras y San Juan; José Rodríguez, en Leandro N. Alem y Córdoba, y Luis Pepe, en Dolores 648.

Todos los nombrados fueron llevados al departamento central de policía, a disposición del juez correccional en turno.

El homenaje al cuerpo de bomberos

El domingo próximo, en el patio principal del cuartel de la calle Belgrano, se efectuará el homenaje que el comercio y la industria tributarán al cuerpo de bomberos de la capital, con motivo de su actuación en el incendio de los depósitos de la sociedad anónima Empresa Las Catalinas.

Las invitaciones distribuídas para este acto, que debió realizarse el 5 del corriente mes y que fué postergado a última hora, serán válidas para el próximo domingo. La comisión organizadora continúa activando sus trabajos a fin de asegurar el mejor éxito a la fiesta.

Un acto cobarde

En una habitación de la casa calle Cabildo número 2528, Lucila B. de Foriaguet, argentina, de 24 años de edad, casada, fué agredida a puñetazos y puntapiés por los hermanos Carlos y Humberto Paladino. Lucila resultó con contusiones en el rostro y en el cuerpo; fué atendida en una farmacia de las inmediaciones y conducida luego al hospital Pirovano. Un agente de la comisaría 33.ª, que intervino poco después de producirse el atentado, procedió a la detención de los hermanos Paladino.

Hombre muerto por la electricidad

Ayer a mediodía, en circunstancias en que José Farrase, argentino, soltero, de 29 años de edad, transitaba por la esquina de las calles Nueva York y Nazca, inadvertidamente pisó un hilo del alumbrado eléctrico que estaba en contacto con el pavimento, y cayó al suelo, sin vida, fulminado por una fuerte descarga eléctrica.

La autoridad policial de la sección 39.ª se hizo cargo del cadáver, a fin de entregarlo a sus deudos. Se dió cuenta de lo sucedido al juez de instrucción doctor Carlos F. Benítez.

Agresión a la autoridad

En la esquina de la avenida Leandro N. Alem y la calle Lavalle, José María Domínguez, que se encuentra detenido en la comisaría 1a., con un cortaplumas atacó al vigilante Jesús Alcario, sin conseguir herirlo.

Atentado contra la propiedad

Catalina F. de Cantino, domiciliada Moreno número 331, acudió ayer a la comisaría 4.ª y denunció que el 8 del mes actual, autores desconocidos le sustrajeron ropas y efectos por valor de 2.500 pesos.

Muerte repentina

En la casa de la calle Rauch 1662, falleció repentinamente Tomás Massara. Con intervención de la comisaría [illegible], la Asistencia Pública, se hizo cargo del cadáver.

PROVINCIA DE SANTA FE

LA REFORMA DE LA CONSTITUCION

Las sesiones de la convención

PRETENSION DE LOS RADICALES CATOLICOS

Rosario, mayo 10—Versiones circulantes hacen ver la posibilidad de que la convención constituyente pueda efectuar sesiones el sábado próximo, por la concurrencia a ella de los radicales en disidencia y los demócratas progresistas.

Como se sabe, parece ser que estos últimos esperan que los radicales que no están conformes con el dictamen de la mayoría de la comisión central, produzcan un nuevo proyecto de despacho que han anunciado, para resolverse a concurrir.

Hoy han estado reunidos los constituyentes doctores Saccone, Meyer y Araya, y han iniciado la redacción del nuevo despacho, que someterán a la aprobación de la convención.

El bloque demócrata, pasado mañana efectuará una reunión en ésta y resolverá definitivamente si concurre o no a las sesiones de la convención.

Santa Fe, mayo 10 — Respecto a las versiones circulantes sobre el acuerdo concertado por los constituyentes radicales relativo a la cuestión religiosa, los católicos declaran que no habrá tal acuerdo sino a base de la aceptación de todas las proposiciones que ellos han formulado referentes al preámbulo, enseñanza, juramento, etc.

El artículo 5.° de la Constitución debe quedar redactado así:

"El gobierno, de acuerdo con prescripciones de la Constitución Nacional, respeta la religión católica y garantiza la libertad de culto."

Santa Fe, mayo 10 — Se asegura que el bloque de constituyentes demócratas progresistas asistirá a la reunión de la convención del sábado próximo, de modo que con ello habrá quórum.

También el viernes próximo se reunirán los constituyentes, doctor Leandro Meiner y señores Pío Jacinto Guada, Leopoldo López, Orlando Lavagnino y Salvador Caputto; con el fin de acordar algunas resoluciones tendientes a influir sobre la marcha de las deliberaciones.

El diputado constituyente doctor Romeo David Saccone, de acuerdo con otros convencionales, presentará en las próximas sesiones de la convención un nuevo proyecto sobre el capítulo del Poder Legislativo.

LEGISLATURA

La negligencia de las Cámaras

Santa Fe, mayo 10—El diario "El Litoral", dice que tiene conocimiento de que el Poder Ejecutivo enviará un mensaje a las Cámaras, recordándoles que la obra del gobierno se halla paralizada o entorpecida por la insólita actitud de las mismas.

ADMINISTRACION PROVINCIAL

Creación de dos asilos

Santa Fe, mayo 10—El Poder Ejecutivo, en el proyecto de presupuesto correspondiente al año 1922, crea dos asilos, destinados uno para reclusión de mujeres procesadas y dementes, y otro para niños dementes.

Memorial de la Sociedad de Jubilados y Pensionados

Santa Fe, mayo 10—Una delegación de la sociedad de Jubilados y Pensionados de la provincia presentó hoy al gobernador un memorial, en el que formula diversas quejas contra la junta de Montepío Civil.

Dice dicho memorial que el consejo de educación adeuda a la Caja de Pensiones y Jubilaciones alrededor de medio millón de pesos por el 5 por ciento de los sueldos ya pagados.

Añade que no se ingresa el importe de las bajas de la policía y que tampoco ingresan las diferencias de sueldos por aumentos, ascensos y nuevos nombramientos.

Termina diciendo que si no fueran atendidos, irán a los tribunales a responsabilizar a quienes no hacen o liquidan esos ingresos y al mismo tiempo solicitarán una investigación legislativa, pues no están conformes con la marcha de la caja.

El problema de la vialidad y el cuatrerismo

Santa Fe, mayo 10—Por el ministerio de Gobierno serán convocados próximamente los jefes políticos de la provincia, con el fin de cambiar ideas acerca del problema de la vialidad, el cuatrerismo y otras cuestiones de carácter público de cada departamento.

Las reuniones se realizarán en esta capital y serán presididas por el ministro del ramo, quien orientará la discusión.

Gestiones de vecinos de Soledad

Santa Fe, mayo 10—El gobernador, doctor Mosca, se entrevistó con una comisión de vecinos de Soledad, compuesta por los señores Lauzetti, Miguel Sereno, Francisco Patrono y Alfredo Villanueva, quienes le solicitaron el mejoramiento de los caminos vecinales a dicho pueblo.

Las propagandas en las escuelas

Santa Fe, mayo 10—El presidente del consejo de educación pasó una circular a los directores y maestros de escuelas, por la que les hace saber que queda prohibida toda propaganda de carácter social, política o religiosa, dentro de las escuelas, con prevención de que cualquier denuncia concreta motivará la adopción de las medidas consiguientes.

INSTRUCCION PUBLICA

NOMBRAMIENTO DE PROFESORES

El Poder Ejecutivo, por intermedio del ministerio de Instrucción Pública, hizo los siguientes nombramientos para las escuelas de la provincia de Santa Fe:

En la escuela normal de maestras número 2, de Rosario: secretaria, maestra normal Lilia Panieri; subregente, profesora normal María Luisa Petetín; maestras de grado: maestras normales Delia Cópola, Arquímedes Luppi y Laura Esther Nogueras; auxiliar de secretaría, María Elena Possentini; profesoras de educación física y estética, María B. de Escalante y Dionisia Torres Vda. de Bisbal; ayudante de educación física y estética, Carmen Puccio; profesora de idiomas extranjeros, profesora normal Colomba M. de Pomponio; bibliotecaria, Clelia M. de Olivé; celadora, Zaira Pusso; profesora de ciencias y letras, profesora normal María Julia Correa de Pereda; maestra de grado, maestra normal Sara Caviglia.

En la escuela normal de maestros número 3, de Rosario: profesora de ciencias y letras: profesora normal María Julia Correa de Pereda; profesora de idiomas extranjeros, María G. de la Riestra.

En la Escuela de Comercio de Rosario: vicedirector, profesor normal Eudosio Jiménez.

En el Colegio Nacional de Rosario: jefe de trabajos prácticos: Antonio Ramón; auxiliar de secretaría, Manuel S. Jiménez; ayudante de ejercicios físicos, Manuel Rodríguez Cibrián; profesor de idiomas extranjeros: Emilio Vitullo.

En el Colegio Nacional de Rosario (nuevo): rector, doctor Tomás Cerruti; secretario, Jorge González Hereñú; profesores de ciencias y letras, doctor Alberto C. Molina e Isidoro Cárcano; maestro normal Anastasio A. Escudero y Romeo Benazzola; profesores de idiomas física y estética, Domingo Vittoria y Belisario Sívori; profesores de idiomas extranjeros, María G. de la Riestra, y profesora normal Juana Pérez; jefe de celadores, Glauco Saccone.

Escuela Industrial de Rosario: profesoras de ciencias y letras, profesor normal Aurelio Solís, Pedro Sánchez Granel y técnico mecánico Servando Cardoso, profesor de educación física y estética, Aarón Schamis.

En la Escuela Industrial de Santa Fe: vicedirector, ingeniero Angel J. Nigro; profesores de ciencias y letras, ingeniero Carlos A. Nicklisson; profesor normal Luis Borruat, Ignacio Sasián y doctor Guillermo Goycochea.

En el Colegio Nacional de Santa Fe: profesores de ciencias y letras, maestro normal Salvador C. Vigo y profesor normal Vicente Palma; profesores de educación física y estética, Baldomero Banús (hijo) y Justo Rivarés.

En la escuela normal de Esperanza: profesor de ciencias y letras, Augusto A. Canstatt; maestra de grado, maestras normales Vicenta Romero y Rosa Cassutti; secretaria-tesorera, maestra normal Margarita Perrén.

Escuela normal de San Justo: profesoras de educación física y estética, Flo- [illegible]

Escuela normal de Resistencia (Chaco): profesores de idiomas extranjeros, Emilio Urtisberea y escribano público Héctor Piñero; maestras de grado, maestras normales, Angela Outes y Elia Anello.

El nuevo Colegio Nacional del Rosario

Rosario, mayo 10 — Se informa que los estudiantes del Nuevo Colegio Nacional, apenas iniciado su funcionamiento, promoverán una huelga para resistir algunas designaciones de profesores que se han hecho en ese establecimiento.

AGROPECUARIAS

Cosecha de maíz

San Eduardo, mayo 10—Se ha dado principio al desgrane del maíz. La cosecha es abundante y la calidad superior.

Lluvia

San Eduardo, mayo 10—Reina tiempo lluvioso.

EN LA CAPITAL

MUNICIPALES

Formación del registro electoral

Santa Fe, mayo 10 — El 20 del corriente, el concejo deliberante realizará el sorteo de las juntas inscriptoras de votos que presidirán la formación del registro electoral por los meses de agosto y septiembre próximos.

ROSARIO

MUNICIPALES

ACTOS DEL DOCTOR SCHLEISINGER

Los empleados repuestos

Rosario, mayo 10 — El intendente reunió esta tarde a todos los empleados repuestos por el decreto que dió anoche, con objeto de conocerles y hacerles presente que en su actitud no había ningún fin político, pues de lo contrario, hubiera procedido a llenar las vacantes producidas con correligionarios políticos.

Les dijo, además, que sabía que eran buenos y antiguos empleados de la comuna y sólo les exigiría el cumplimiento de sus deberes como lo habían hecho antes, sea cuales fueren sus ideas políticas.

Cada uno de los nombrados recibió después su nombramiento.

Expropiación de terrenos

Rosario, mayo 10 — El intendente firmó el decreto relativo a la expropiación de los terrenos necesarios para poner en línea los edificios que están fuera de ella en la calle Córdoba entre las de Corrientes y Paraguay.

Suspensión del remate de una propiedad municipal

Rosario, mayo 10 — La señora Magdalena V. de Rouillón, acreedora de la municipalidad por una fuerte suma, ha resuelto que se suspenda el remate decretado sobre un bien municipal, por habérsele prometido saldar una parte de la deuda.

Concejo deliberante

Rosario, mayo 10 — Debido a los diversos arreglos que se realizan en la sala de sesiones, hoy no se reunió el concejo deliberante. Las reuniones se interrumpieron hasta el viernes próximo.

La oficina química e inspección veterinaria

Rosario, mayo 10 — El intendente proyecta refundir la oficina química e inspección veterinaria municipales, por considerar que los servicios de ambas resultarán así más eficaces.

Oportunamente someterá el proyecto a consideración del concejo deliberante.

Renuncias y nombramiento

Rosario, mayo 10 — La intendencia aceptó las renuncias de los doctores A. Rubino y L. Cuestas, como médicos de la Asistencia Pública. En reemplazo del primero fué nombrado el doctor Carlos L. Carbó.

Fiestas mayas

Rosario, mayo 10 — El intendente municipal dictará en estos días un decreto, por el cual se designará la comisión que tendrá a su cargo la organización de las fiestas que se realizarán con motivo del próximo aniversario patrio.

JUDICIALES

Condena por homicidio

Rosario, mayo 10 — El juez de sentencia, doctor Pareto, falló el proceso seguido a Cristóbal Verón, por homicidio por accidente, y lo condena a dos años de penitenciaría.

El asunto del Banco Provincial

Rosario, mayo 10 — El juez de instrucción doctor del Campo realizó una importante diligencia relacionada con los asuntos del Banco Provincial de ésta, y como consecuencia de la muerte del ex gerente de ese establecimiento, señor Carlos A. Marc.

El extinto dejó una larga carta dirigida a dicho magistrado, en la que hacía diversas revelaciones, las que han llevado al referido juez a tomar varias resoluciones, para lo cual concurrió hoy a dicho Banco en busca de algunos documentos necesarios para el sumario, que se instruye con motivo de la muerte del señor Marc.

EL DIA SOCIAL

Rosario, mayo 10 — En junio próximo se realizará el enlace de la señorita Sara Torres con el doctor Manuel Martínez Cilveti.

—En los salones de la Biblioteca Argentina se efectuará mañana una audición de piano a cargo de Mauricio Lumesnil. El acto lo patrocina la sociedad El Círculo.

—Se efectuará mañana el enlace de la señorita Sara Susana Granados con el doctor Quintín Munuce. Actuarán como padrinos la señora Sara González de Granados y el señor Ignacio Granados; y como testigos en el contrato civil, por parte de la novia, Luis P. Suárez, doctor Pío Puiggari, señor Alfredo González y doctor Manuel Granados, y por el contrayente el doctor Nicanor de Elía, doctor Martín Munuce, señor Leonardo Ordóñez y doctor Alejandro Carrasco.

NOTICIAS DE POLICIA

EN LAS VIAS DEL CENTRAL ARGENTINO

Hallazgo de un cadáver

Rosario, mayo 10 — En uno de los costados de la vía del ferrocarril Central Argentino, a la altura de la estación Arroyo Seco, fué hallado el cadáver de la señora Braulia Ortiz de Ortiz, argentina, de 68 años de edad, quien venía de ésa en viaje para Santa Fe.

Al pasar el convoy en que ella viajaba esta mañana, a las 5, por ésta, el hijo de dicha señora, Juan N. Ortiz, dió cuenta de que su señora madre había desaparecido del coche.

El cadáver de la víctima presenta la fractura del cráneo y diversas lesiones en el cuerpo, producidas por el golpe al caer del vehículo.

Se ignora si se trata de un accidente o de un suicidio.

Aniversario de la jefatura Cepeda

Rosario, mayo 10—Con motivo del primer aniversario de haberse hecho cargo de la jefatura de ésta, por medio de la orden del día el señor Cepeda dirigió un saludo al personal de su dependencia, en el que afirma haber cumplido su programa de hacer policía y sostener a los buenos servidores de la misma. También agradece a todos el concurso que le han prestado.

DIVERSAS INFORMACIONES

Centro de Pensionistas y Jubilados

Rosario, mayo 10 — En la última asamblea del Centro de Pensionistas y Jubilados fué reelecto presidente el coronel Enrique Aguzzi.

Tambo modelo

Rosario, mayo 10 — La Sociedad Rural ha solicitado [illegible] para un tambo modelo que instalará en su local de exposiciones. En esta forma cumplirá una de las tantas iniciativas que ha ha tenido en estos últimos tiempos.

Celebración de Corpus Christi

Rosario, mayo 10—Para el 26 del corriente, día de Corpus Christi, los católicos preparan una demostración de elementos. Realizarán una manifestación callejera, la que saldrá de la plaza de Mayo y recorrerá las principales calles de la ciudad.

Aniversario patrio en la cárcel

Rosario, mayo 10 — El director de la cárcel penitenciaria organiza una fiesta para los asilados de ese establecimiento en ocasión del día patrio.

Final de una huelga

Rosario, mayo 10 — Quedó terminada la huelga parcial del gremio de mosaístas que ha durado cerca de tres meses. Estos obreros reanudaron su trabajo y han quedado así resueltos en ésta todos los conflictos obreros pendientes.

Temporada lírica

Rosario, mayo 10—Esta noche dió su última representación en el teatro de la Opera la compañía lírica.

EN LOS DEPARTAMENTOS

GENERAL LOPEZ

La oficina de correos—Precio de la carne

San Eduardo, mayo 10—Se ha enviado una solicitud al jefe del cuarto distrito del Rosario, firmada por comerciantes, en la cual se pide que se deje en la jefatura de la oficina local de correos y telégrafos al señor Francisco Camaño, por sus buenos servicios.

El precio de la carne bajó a 50 centavos.

Se nota animación en la clase obrera por la abundancia de trabajo.

VERA

La inundación en Los Amores

Los Amores, mayo 10 — Las aguas bajan lentamente debido a la falta de desagües. Las alcantarillas del ferrocarril Provincial de Santa Fe y los terraplenes particulares son insuficientes para dar salida al caudal que inunda al pueblo.

No obstante, los trabajos en los obrajes se reanudaron, aunque con la consiguiente dificultad.

Epizootia en los equinos

Los Amores, mayo 10 — La meningitis cerebroespinal, conocida por "el mal de caderas", ha producido la mortandad casi total de los equinos de esta región.

Aparición de pumas en Cañada Ombú

Los Amores, mayo 10 — Ha causado estragos en las haciendas que pastan en Cañada Ombú, una regular cantidad de pumas americanos.

Varios vecinos han salido en su persecución.

PERIODISMO

REVISTA DIPLOMATICA Y CONSULAR—Dirigida por los periodistas señores Pedro E. Boero y Ernesto Muello, acaba de aparecer el primer número de la "Revista Diplomática y Consular", dedicada a fomentar las relaciones de intercambio entre la Argentina y los demás países del mundo y el mejor conocimiento de los pueblos.

Presentada con nitidez, esta nueva revista que se incorpora al periodismo del país constituye, a la vez que un valioso aporte a la cultura pública, un encomiable esfuerzo de impresión gráfica.

"HILAS"—Apareció el primer número de esta revista mensual de arte y cultura. Trae artículos de Agustín Alvarez, José Enrique Rodó, Salvador Soria, Jorge Cabral, Hugo A. Macías, Santiago las Heras, Salvador Catalá; traducciones de Knut Hamsun; poesías de Ricardo Rojas, Carlos Gutiérrez Larreta; y dibujos de P. Roca y Marsal.

"CATEDRA UNIVERSITARIA"—Ve la luz pública el primer número de esta revista que se edita en Córdoba, con los más sanos y elevados propósitos de cultura, que compendia en la siguiente divisa: Por la patria y por la ciencia.

"Venimos a recoger esa bandera—son sus palabras editoriales—que fué de cordura, de pensamiento sano y recto, y que hermanó a la juventud entera en el noble afán de ver acrecentada la fama y prestigios de la histórica Universidad. A eso hemos surgido; con la inmensa fe en los destinos de la gran familia argentina, a cuya concordia y unión contribuiremos, llevándole por hoy el tributo de esta consagración intelectual."

Hacía falta en los centros universitarios un órgano en que la juventud estudiosa mostrara la serenidad y el juicio que corresponden en las agitaciones de la hora actual. Bienvenido sea este órgano del periodismo argentino.

EL COMBATE—Ha aparecido en Ramos Mejía el primer número de este periódico que se publica, según lo expresa en el artículo de presentación, con el propósito de defender los intereses locales y combatir, a la vez, todas aquellas causas que, en el sentir de la dirección de la nueva hoja, disienten con la tradición y el progreso de la ciudad ya mencionada.

TRIBUNA POPULAR de Curuzú Cuatiá — Este órgano que se incorpora al periodismo correntino, denota una correcta presentación a la par que propósitos sanos de justicieras críticas y buenas iniciativas.

Al saludar al nuevo colega, le deseamos una larga y próspera vida.

NOTICIAS UNIVERSITARIAS

Facultad de Derecho y Ciencias Sociales

INAUGURACION DE CURSOS

Hoy a las 9.30 inaugurará su curso de derecho penal, el profesor doctor Juan P. Ramos, quien disertará sobre "Fundamentos y tendencias de las nuevas corrientes jurídicas en el derecho penal".

A la misma hora iniciará su curso de derecho comercial, tercera parte, el profesor doctor Dimas González Gowland, quien disertará sobre el tema: "Abordaje".

También inaugurará su curso el profesor de derecho procesal, doctor Máximo Castro, quien a las 10.30 hablará sobre "Tribunales unipersonales y tribunales colegiados".

CURSO DE SEMINARIO

Hoy a las 10, se reunirán por primera vez los alumnos inscriptos en el curso de seminario a cargo del doctor Carlos Alberto Acevedo sobre "El sindicalismo obrero de la República Argentina".

PLAN DE CULTURA JURIDICA

El profesor de "Doctrinas sobre bases de la sociedad y el Estado", doctor Mariano de Vedia y Mitre, explicará hoy a las 17 el tema "La condición legal de la mujer", y a las 18, el profesor de "Legislación comparada sobre sindicatos obreros, patronales y profesionales", doctor Alfredo Palacios, disertará sobre el tema "El movimiento obrero en Inglaterra".

CATEDRA DE DERECHO INTERNACIONAL PUBLICO

En la conferencia que dará hoy a las 10.30, el profesor de derecho internacional público, doctor Daniel Antokoletz, disertará sobre los siguientes puntos de los que hará una síntesis.

"La Asamblea de Ginebra: los puntos de vista de la Argentina; el aplazamiento de las enmiendas, la cuestión de la admisión de nuevos miembros; la tesis argentina, el criterio de la Asamblea; la composición del Consejo, la enmienda argentina, las otras soluciones propuestas, la decisión de la Asamblea; la conciliación y el arbitraje, la enmienda escandinava y la argentina, la Corte de Justicia, el proyecto del Comité de la Haya, la enmienda sugerida por el Consejo, la enmienda argentina, la resolución de la Asamblea; los armamentos, las diversas proposiciones, la declaración argentina; el organismo de higiene, el proyecto argentino; otras decisiones de la Asamblea".

Facultad de Ciencias Exactas, Físicas y Naturales

RESOLUCIONES DEL CONSEJO DIRECTIVO

Se reunió ayer el consejo directivo de la Facultad de Ciencias Exactas, Físicas y Naturales y resolvió encargar interinamente la cátedra de cálculo de las construcciones al arquitecto Eugenio Giralt y la de cálculo infinitesimal al doctor Julio Rey Pastor.

El consejo resolvió también autorizar al profesor suplente Delfín Ravinovich, para dictar un curso libre de física aplicada y hacer saber a los alumnos del segundo año de ingeniería industrial que el curso de física que les corresponde aprobar, es el que dicta el profesor Mermoz, en el segundo año de ingeniería civil.

Por último, el consejo dispuso que en los exámenes complementarios de mayo, los alumnos del último año de cada carrera, que con anterioridad hubieran cursado dicho año, podrán presentarse a rendir exámenes de las asignaturas, sin limitación del número de materias.

Facultad de Ciencias Económicas

SINDICALISMO — CONFERENCIAS DEL PROFESOR POSADA

Se ha postergado hasta el lunes próximo, a las 18.30 la primera conferencia que dará el profesor, señor Adolfo Posada sobre el "Sindicalismo". No hará ninguna referencia al problema sindical en la Argentina, desde que no ha dispuesto de la información necesaria sobre la organización sindical entre nosotros. Su estudio e investigación han de tener un carácter puramente científico y doctrinario.

CATEDRAS SUPLENTES DE LA FACULTAD

El 15 de mayo vence el plazo fijado para la presentación de los trabajos que deben presentar los aspirantes a cátedras suplentes de la Facultad.

CONSEJO DIRECTIVO

El Consejo Directivo de esta Facultad ha sido citado para el viernes 13 del corriente, a las 18, con objeto de considerar numerosos asuntos que se encuentran en carpeta y que fueron despachados por las comisiones respectivas.

Centro Estudiantes de Derecho y Ciencias Sociales

El jueves próximo se realizará en la Facultad de Derecho y Ciencias Sociales la proclamación de los candidatos que sostendrá el partido Blanco en las próximas elecciones para la renovación de las autoridades del centro.

En dicho acto harán uso de la palabra los candidatos a presidente y vicepresidente, señores Horacio Morixe y Luis Magnanini, quienes disertarán sobre "La reforma y la autonomía universitaria".

BIBLIOGRAFIA

ECONOMIA COMERCIAL (ORGANIZACION E INSTITUCIONES DE COMERCIO) — Por I. Ruiz Moreno. — El autor de esta obra, suficientemente conocido en los centros universitarios del país, donde actuó con talento y acierto, comprendiendo que el estudio de la economía comercial ha llegado a ser de una necesidad imprescindible en los institutos de enseñanza comercial, aporta con este libro un valioso concurso a la docencia nacional.

Este libro del doctor Ruiz Moreno, que no sólo es de interés para las esferas educadoras, sino también para ser conocido por los hombres de negocios, observa un método de exposición claro y sencillo, que facilita su mejor comprensión.

LA INDUSTRIA LECHERA—La embajada argentina en Estados Unidos ha realizado una investigación completa sobre el estado, importancia, método y servicios a la comunidad de esta industria y la ha publicado en un volumen que dedica a la Sociedad Rural Argentina.

El libro contiene los resultados de la última exposición internacional de lechería celebrada en Estados Unidos en mayo de 1920, y viene profusamente ilustrado con notables grabados, diagramas, estadísticas y planos.

Es una obra de la mayor utilidad industrial y para la higiene y la salud públicas.

"LA ESCONDIDA SENDA" — Por Antonio Zorrilla de San Martín. Editado por la Unión Social del Uruguay ha aparecido un opúsculo poético, de que es autor el señor Antonio Zorrilla de San Martín, pequeña obra sencilla y buena con que el joven poeta se incorpora a las letras de su país.

"EPHEMERIDES", publicación del Seminario Metropolitano Bonaerense, año 1921.

"MANUAL DEL TEJEDOR A MANO" —Por P. Rodón y Amigó. Es un libro útil que aparece para traer a la industria textil los adelantos modernos de que carece nuestro país, especialmente en el interior.

"MOTIVOS DE ORIENTE"—Por Jomer B. Villa. Constituye esta publicación una serie de pequeños poemas que tienen ambiente y motivos orientales, muy bien trazados.

"EL TRATADO DE VERSALLES Y SUS CONSECUENCIAS ECONOMICAS" —Trátase de un comentario hecho por el señor Juan Ernesto Valdemina, al extracto del libro de John Maynard Keynes, titulado: "The economic consequences of the peace".

LIBROS Y FOLLETOS — Hemos recibido los siguientes: La caza del hombre, novela histórica, por Domingo Bonifay; Suecia, sus industrias y su exportación; Calendario administrativo y escolar del Consejo Nacional de Educación, tercera edición, con efemérides; Boletín del Centenario de Mitre; Boletín del Centro Naval; Memoria de la Asociación Patriótica Española, 1920-1921; Memoria y balance de la Asociación Filarmónica Argentina, correspondiente a 1920; Memoria y balance de la Asociación de Cultura Pública y Biblioteca, de Los tres López, 1919-1920. Memoria correspondiente a 1919-1920, de la Asociación de Fomento de Barracas al Norte; Proyecto de estadística de farmacia, por el señor Juan F. Norrié. Anales Gráficos, correspondiente a marzo del corriente año; Boletín oficial de la Asociación Mutua de Propietarios de hoteles, "restaurants", confiterías y cafés. Mensaje del gobernador de Santa Fe a las H. Cámaras Legislativas, 1921; Manual del Footballista Paraguayo. Episodios históricos, ilustraciones; Función de los cuerpos amarillos (Tesis de doctorado en medicina), por Armando F. Quintero.

OBSERVACIONES METEOROLOGICAS

Instalación especial de LA PRENSA

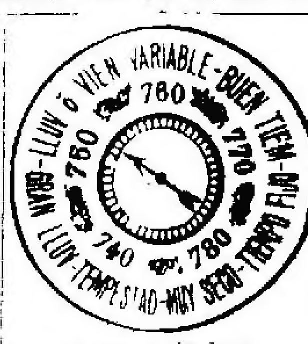

	Termómetro	Barómetro
A las 5 hoy	19.0	755.0
Ayer 6	17.5	756.0
12	21.0	754.5
18	21.0	752.6
24	20.0	752.2

A las 8 de hoy

VIENTO	E.	
CIELO	nublado	
SOL	sale,	6.38
	se pone:	17.02
LUNA	sale	10.13
	se pone:	20.51

En otra sección se insertan los datos relativos al día de ayer.

Dirección del viento NE., NNE., N., NNO., O., SO., y [illegible] con una velocidad media de 15 kilómetros por hora. A las 24 soplaba viento [illegible]

Humedad 95.

Cantidad de agua caída hasta las 21 30 milímetros.

Observatorio Astronómico de La Plata—Datos meteorológicos de las 7—Presión atmosférica a 0 grados y al nivel del mar, 753.10 mm., temperatura, 17.3, humedad relativa [illegible] por ciento; tensión del vapor de agua 12 mm.; viento, dirección, NO., velocidad por hora, 20 kilómetros.

Datos de las 14 — Presión atmosférica, a 0 grados y al nivel del mar, 750.11 mm., temperatura, 20.[illegible] humedad relativa, 90 por ciento, tensión del vapor de agua, 10.37 mm.; viento, dirección, NO.; velocidad por hora [illegible] kilómetros.

INSTRUCCION PUBLICA

Sociedad Cooperadora — La nueva comisión directiva de la Sociedad Cooperadora de la escuela número 10 del consejo escolar 11 ha quedado constituída en la siguiente forma:

Presidente, Justo Toranzo; vicepresidente, Mario H. Iannet; secretarias, señoritas Carmen Laporacci y Margarita Lares; tesorero, Lorenzo Moreno; protesorero, Lorenzo Ibalde; vocales, Santiago A. Solache, Joaquín Ortiz, Avelino Sisto, Leopoldo Martini y Miguel Bauzas.

Textos para 1922 — La dirección administrativa del Consejo Escolar de Educación, de acuerdo con la resolución de 30 de marzo de 1921 envió a la superioridad el informe y cuadro demostrativo de las propuestas de textos para el año 1922 que deberán usarse en las escuelas públicas dependientes de la autoridad docente antes mencionada.

Asociación Nacional del Profesorado— La junta directiva de la Asociación Nacional del Profesorado se reunirá hoy a las 17.30 en su local social, México 1365, para tratar diversas cuestiones docentes y recibir la visita del eminente sociólogo español doctor Adolfo Posada, el cual hará una disertación para profesores y maestros.

Biblioteca Popular Presidente Irigoyen —En el local de la biblioteca popular Presidente Irigoyen, calle Sáenz Peña 581, se halla abierta la inscripción para los siguientes cursos gratuitos:

Instrucción cívica, profesor doctor Jorge Sagastume, días miércoles a las 21; redacción, doctor Raúl J. Paz, lunes a las 21; taquigrafía, profesor Angel M. Rezzonico, martes a las 21; teneduría de libros, profesor D. Rómulo A. Levalle; los jueves, inglés, profesor Alex Gómez; los viernes, a las 21, primeros auxilios, doctor Pedro Errecart; los viernes a las 21.

Exámenes de música — La mesa examinadora de aspirantes a las cátedras de música de las escuelas primarias de la capital, se reunía hoy a las 9 en el local de la escuela Juan Martín de Pueyrredón, calle Pueyrredón 630, a fin de continuar tomando las pruebas correspondientes a los aprobados en los exámenes eliminatorios cuyos apellidos comienzan con las letras R, S y T.

Inmediatamente después de terminar con los aspirantes de la letra Z, se deberán presentar a examen los ausentes a la segunda prueba que no lo hicieron oportunamente.

Nombramientos — El Poder Ejecutivo por intermedio del Ministerio de Instrucción Pública, nombró el siguiente personal:

Rector del Colegio Nacional de Concepción del Uruguay al doctor José Haedo; profesor de educación física y estética en el mismo colegio al señor Lorenzo Presas.

Colegio nacional Bernardino Rivadavia: profesor de ciencias y letras, señor Emilio Strassera Molina.

Escuela normal de maestras número 8 de la capital; maestra de grado, a la maestra normal señorita Ida Rosa Sagardía Ripa.

Escuela normal de profesores de La Plata: maestra de grado a la maestra normal señorita Nila Ripa.

Asociación de ex alumnos de catedral al Norte — La asociación de ex alumnos de catedral al Norte celebrará a fin de mes, en el local de la calle Reconquista 481, la asamblea anual, y establecerá sus estatutos, con objeto de renovar la comisión directiva.

A la misma asociación se han adherido últimamente gran cantidad de socios protectores, muchos padres de alumnos que concurren a la escuela José Manuel Estrada.

Resoluciones del Consejo Nacional de Educación — El Consejo Nacional de Educación en la última sesión celebrada resolvió los siguientes asuntos:

Trasladar a la escuela número 19 del consejo escolar 3.o, a la maestra de la número 3 del mismo, señorita María M. Astarita; trasladar a la escuela número 3 del consejo escolar en reemplazo de la anterior, a la actual maestra de la número 7 del mismo distrito, señorita Georgina Carballa; autorizar al mismo consejo para que ubique oportunamente en la escuela número 7 de su dependencia, en el cargo que deja vacante la señorita Carballa a la maestra que se nombró por la terna que ha elevado el mismo para la escuela número 19, en vista de que éste se provée con el traslado de la señorita Astarita; acceder al pase solicitado por la señorita Angela F. Corte, maestra de 3.a categoría de la escuela número 13 del consejo escolar número 3, a la número 14 del distrito 11.° turno de la mañana, y al de la maestra de tercera categoría de la escuela 12 del 8.°, señorita Adela Fojo a la número 11 del consejo escolar 11, turno de la mañana; trasladar por razones de estímulo a la escuela número 17 del consejo escolar 7, de reciente creación, al actual director de la categoría superior de la escuela 9 del mismo distrito, Eugenio J. Dufour.

Colegio Nacional Bernardino Rivadavia — El Centro de Estudiantes del colegio nacional Bernardino Rivadavia, en la sesión realizada ayer en el local del establecimiento mencionado eligió la comisión directiva de dicho centro que deberá actuar durante el año en curso, la que quedó constituida en la siguiente forma:

Presidente, Oscar Eriksson; vicepresidente, Tomás Garzoglio; secretario, Enrique Taberner; prosecretario, Gilberto Zapico; tesorero, Camilo Estrach; protesorero, Rodolfo Unanue; vocales, Julio Lorenzo, N. Crivelari, Osvaldo Bassio, N. Saullorenzo y E. Etchepare; revisores de cuentas, R. Olgiatti y J. Walutsh.

Construcciones escolares — El Poder Ejecutivo Nacional dictó ayer un decreto ordenando la entrega al Consejo Nacional de Educación de la suma de un millón de pesos, como anticipo de lo que le corresponde por concepto de contribución territorial y patentes por el año en curso, destinado al pago de construcciones escolares.

En el Instituto del Profesorado Secundario — Mañana, a las 17.30, en el local del Instituto Nacional del Profesorado Secundario, Valentín Gómez 3163, el doctor Guillermo Keiper disertará sobre el tema: "El profesorado secundario".

SOCIEDADES Y CIRCULOS

CLUB MUTUAL DE EMPLEADOS — Las nuevas autoridades de este club quedaron constituidas en la siguiente forma: presidente, Jorge Dillón; vicepresidente, Marcelo C. Castroman; secretario, F. Cortegoso Martínez; tesorero, Juan Olazar; vocales José Signetti, Miguel Quirós, Agustín Dorda, José M. Menéndez y José M. Ferro; fiscales, Fernando L. Bonazzi, Melchor de Sena, Orestes C. Luisi, Eduardo Ferro y Luis Rey.

ASOCIACION DE FOMENTO GENERAL SAN MARTIN — Mañana por la noche, esta asociación efectuará una fiesta en el salón de la calle Santa Fe, entre Humboldt y Fitz Roy, con la cooperación de la banda municipal y en beneficio del consultorio médico-odontológico del consejo escolar XIV.

FEDERACION AGRARIA — La comisión de fiestas de esta entidad constituida por residentes del distrito de la Estrada, organiza una fiesta artística que se realizará el 21 del corriente, en el salón de la calle Sáenz Peña 242, para conmemorar el aniversario de uno de los labradores más queridos y respetados en dicha región española, Lagartones. El programa preparado comprende la representación de la comedia de costumbres titulada "Cousas que pasan", y la pieza gallega original de Ignacio Cruces y Jesús Seijo "A noite de San Xuan". La fiesta terminará con un baile.

PROVINCIA DE BUENOS AIRES

NOTICIAS ADMINISTRATIVAS

(De nuestra sucursal en La Plata)

Rescate de títulos de la deuda provincial

En el despacho del ministro de Hacienda, se efectuó ayer la licitación de títulos del empréstito contraído por ley de 20 de diciembre de 1906, y 22 de junio de 1909, para el rescate de la circulación de 32.060 libras esterlinas nominales.

Fueron presentadas las siguientes propuestas: de don Carlos Servente, 12.000 libras esterlinas nominales, al precio de 48.18; de don Pedro A y don Juan Benvenuto, 10.000 libras esterlinas nominales al precio de 47.17 pesos oro por cada 20 libras esterlinas valor nominal, y de don Enrique A. Tabossi 10.000 libras al precio de 47.98.

Las vacantes en el Consejo de Educación

Ayer el Poder Ejecutivo envió a la Cámara de diputados, un pliego solicitando acuerdo para designar consejeros escolares a los señores Francisco Legarra, Ernesto C. Boatti, Luis Monteverde (hijo) y Juan Irigoin.

Retiro de una propuesta

El Poder Ejecutivo resolvió ayer retirar del Senado, el pliego que enviara solicitando acuerdo para designar juez de la corte al doctor Martín Amallo, proponiendo en su reemplazo al doctor Felipe M. Jiménez.

Las acefalías municipales

El ministro de Gobierno ha hecho un prolijo estudio de las acefalías municipales y en el deseo de propender a la normalización de las comunas que están en esas condiciones, ha dirigido una nota a la junta electoral pidiéndole que informe cuáles son las comunas que se encuentran en condiciones de ser convocadas a elecciones.

La firma de expedientes

Pasan de quinientos expedientes los que ha firmado hasta ayer el ministro de Gobierno, señor Cima, con resolución definitiva, siendo muchos también los que han sido despachados con resoluciones de trámite.

Aceptación de una donación

Por el ministerio de Gobierno se dirigió ayer una comunicación a la comisión vecinal del pueblo de Copetonas, aceptando y agradeciendo la donación de un local para la futura comisaría de policía de esa localidad.

EN LOS MUNICIPIOS

(De nuestra sucursal en La Plata)

Pavimentación de la calle 60, de La Plata

El intendente municipal de La Plata ha enviado al concejo deliberante una solicitud presentada por vecinos de la calle 60, de 19 a 37, y adyacentes, solicitando la pavimentación de esa arteria.

En el mensaje con que el intendente acompaña la solicitud citada, hace notar que considera muy justas las pretensiones de esos vecinos, y está dispuesto a secundar la iniciativa, teniendo en cuenta que no sólo la obra reclamada es absolutamente necesaria, sino también porque dentro de su programa está precisamente el facilitar con preferencia a la población rural la rápida comunicación con el centro de la ciudad.

VARIAS NOTICIAS

(De nuestra sucursal en La Plata)

JUEGOS FLORALES EN MAR DEL PLATA

Bases y premios del certamen

La comisión de fiestas primaverales de Mar del Plata ha dado a conocer las bases con arreglo a las cuales se realizará en octubre próximo los juegos florales organizados con motivo de la semana de primavera y que auspicia la sociedad Comisión pro Mar del Plata.

Según esas bases, podrán tomar parte en el concurso todas las personas radicadas en la República sin distinción de nacionalidad, sexo ni edad. En cuanto a los premios, los autores de los trabajos deberán indicar a cual aspiran, teniéndose en cuenta que con excepción de la "flor natural" y la "viola de oro", todos los temas tienen tres premios.

El trabajo para aspirar al premio "flor natural", con accésit y 500 pesos donados por el club General Pueyrredón, deberá ser en verso, con tema y metro libres.

Se establecen también premios locales a los que sólo podrán aspirar los autores que acrediten su residencia fija en esa localidad, otros seis temas, con premios en dinero y objetos diversos.

El plazo para la admisión de los trabajos expirará el 31 de julio del año en curso. Las composiciones que se reciban pasada esa fecha no serán tomadas en consideración.

El día 1.° de agosto se publicará en los diarios locales la nómina de los trabajos presentados a concurso con indicación del lema, para conocimiento y seguridad de los interesados, y el 1.° de octubre el jurado dará a conocer el veredicto, en la misma forma.

El poeta premiado con la flor natural deberá indicar antes del día 12 de octubre el nombre de la reina de la fiesta. Trascurrido dicho plazo el presidente de los juegos florales se reserva la facultad de elegirla. Además, deberá leer su composición el día de la entrega de los premios, para lo cual se le facilitará un pase especial de ida y vuelta, de plaza Constitución a Mar del Plata, donación de la empresa del F. C. del Sud. Igual beneficio disfrutarán cuatro de los autores que obtengan primeros premios, si así lo solicitan del señor presidente de los juegos florales.

La exportación de cereales en Bahía Blanca

Bahía Blanca, mayo 10—Desde el primero de enero hasta el 30 de abril próximo pasado, exportáronse por los puertos locales 317.047 toneladas de trigo, 95.649 de avena, 19.578 de cebada y 8.631 de otros cereales, lo que hace un total de 440.605 toneladas.

La sociedad Protectora de Pobres de Chascomús—Fiesta de beneficio

Chascomús, mayo 10—La comisión directiva de la sociedad local Protectora de Pobres, que tiene a su cargo el hospital de mujeres de ésta, ultima los preparativos para la fiesta que organiza en beneficio de ese establecimiento y que se realizará el 25 del corriente.

La parte teatral estará a cargo de varios jóvenes de la localidad que prestarán su concurso desinteresadamente.

Temporada teatral en 25 de Mayo

25 de Mayo, mayo 10—El jueves próximo se estrenará en el teatro Español, de ésta, la compañía argentina de comedias que dirige el actor Herminio Yacucci.

El estreno se hará con "El germen disperso".

ENSEÑANZA UNIVERSITARIA

(De nuestra sucursal en La Plata)

Facultad de Ciencias de la Educación

Hoy, a las 15, se reunirán las siguientes mesas examinadoras: historia antigua, historia argentina, prehistoria argentina y americana, latín, griego y gramática histórica.

La mesa examinadora de ciencias de la educación y metodología, se reunirá nuevamente el viernes 13, a las 13.30.

Facultad de Ciencias Químicas

El examen de farmacia práctica, de los alumnos de tercer año de farmacia, y tercer año del doctorado en química y farmacia, se tomará el 14 del corriente, a las 8.

EDUCACION

(De nuestra sucursal en La Plata)

Entrega de diplomas

El Ministerio de Instrucción Pública expidió diplomas de maestras normales, a las siguientes alumnas, egresadas de la Escuela Normal de La Plata, incorporada a la Escuela Normal Nacional de Profesoras de la misma ciudad, señoritas:

Angélica Bazán, Artemia Inés Cáceres, María Emma Carriso, Delia Correa, Elvira Enriqueta Drovandi, Emma Ghali, Aurora González Quirós, María Celia Hollman, Aída Massa, María Sueiro, María Emma Basso, Margarita Correa, Nélida Elda De Lorenzo, Elena Ferrer, Enriqueta Adela Gronda, Amalia Teresa Melli, Herminia Morbidelli, Catalina María Perello, María Amelia Páez, Beatriz Rosa Spreafico y Emilia Zaro.

(De nuestros corresponsales, por telégrafo)

La sociedad pro escuela normal de San Fernando—Fiesta de beneficio

San Fernando, mayo 10 — El viernes próximo se realizará en el teatro Hispano Argentino, de ésta, una función cinematográfica organizada en su beneficio, por la asociación cooperadora "pro edificio escuela normal nacional", de esta ciudad.

El local ha sido gentilmente cedido por su propietaria, la Sociedad Española de Socorros Mutuos de ésta y Las Conchas.

MOVIMIENTO GREMIAL

(De nuestros corresponsales, por telégrafo)

La huelga en el frigorífico Las Palmas, de Campana — Paro general — Cierre del establecimiento

Campana, mayo 10 — Hoy se ha producido un paro casi general en ésta, por solidaridad con los obreros en huelga del frigorífico Las Palmas Produce.

La situación es muy delicada pues habiendo fracasado todas las gestiones para llegar a un arreglo, el directorio de esa fábrica, radicado en Londres, ordenó que hoy fuese cerrado el establecimiento por tiempo indeterminado.

El cierre se ha cumplido y, si persiste, Campana se verá en una situación dificilísima.

INFORMACION AGROPECUARIA

(De nuestros corresponsales, por telégrafo)

Lluvia en Rojas — Las faenas rurales

Rojas, mayo 10 — Debido a lo lluvioso del tiempo y a la humedad reinante, muchos propietarios de máquinas desgranadoras de maíz han suspendido la realización de esas labores.

La baja del ganado en Monte — Precio de los arrendamientos

Monte, mayo 10 — La baja del ganado y el elevado precio de los arrendamientos, que no está en relación con el de aquél, mantiene desorientados a los hacendados de esta zona.

En cuanto a los campos la demanda supera a la oferta, lo que trae como consecuencia que no haya ninguna fracción amplia para arrendar.

CRONICA SOCIAL

(De nuestros corresponsales, por telégrafo)

REUNION SOCIAL—Mercedes, mayo 10—Con motivo de un acontecimiento de familia, el señor Cecilio Gallardo reunió ayer, en su domicilio, a un grupo de sus relaciones, lo que dió margen a una lucida reunión social.

VARIAS NOTICIAS—Monte, mayo 10—Para la capital federal, después de haber pasado una larga temporada en su establecimiento La Margarita, el señor Ernesto M. Zemborain, su señora María Cristina Videla Dorna y su hijita.

—Para el mismo punto los señores Saturnino Zemborain (hijo), Víctor y Luis María Pazos y Roque Monasterio.

—De la capital, la señora Dominga Macció de Viñas.

—De Cañuelas, la señora Micaela Basualdo de Alzugaray y la señorita Manuela Basualdo.

—Guarda cama la señora Eulogia G. de Frascaroli.

—Mejorada de sus dolencias, la señorita Tomasa López.

—Restablecida, la señorita Catalina Arroquigaray.

José C. Paz (General Sarmiento), mayo 10—Enfermo, el señor Ernesto Vent.

NECROLOGIA—José C. Paz (General Sarmiento), mayo 10—Ha sido muy lamentado el fallecimiento del joven Pablo Capurro, hijo del antiguo vecino de ésta señor Antonio Capurro.

Sus restos serán inhumados hoy en el cementerio de la localidad.

Rawson (Chacabuco), mayo 10—Ha sido muy lamentado el fallecimiento de la señorita Margarita Bernard Dueñas, acaecido en ésa.

San Isidro, mayo 10 — Hoy, previa una misa de cuerpo presente, fueron inhumados los restos de la antigua vecina señora Josefa Aldazábal de Senosiain, fallecida ayer a los 68 años de edad.

La extinta era muy estimada en nuestra sociedad.

CRONICA POLICIAL

(De nuestros corresponsales, por telégrafo)

Detención de sospechosos en 25 de Mayo

25 de Mayo, mayo 10—Se hallan detenidos en la comisaría local, los sujetos Juan F. Rebatti y Saturnino Pérez, quienes merodeaban en este pueblo en actitud sospechosa y en cuyo poder encontró la policía armas, llaves, ganzúas y otros útiles para delinquir.

En la policía de Rojas—Nuevo comisario—Ascenso

Rojas, mayo 10—Se ha hecho cargo de la policía local, el comisario señor Américo Chaves.

Ha sido ascendido al grado superior inmediato, el cabo de la policía local, N. Agüero.

TRIBUNALES

(De nuestra sucursal en La Plata)

Acusación a la Cámara de Apelaciones del Azul

A la secretaría del jurado de magistrados se ha presentado don E. J. Ortiz, acusando a los miembros de la Cámara de Apelaciones de Azul.

Se funda la acusación en la falta de residencia de uno de los camaristas y por supuestos delitos de prevaricato, incompetencia y otras irregularidades de que acusa a todos sus miembros, en casos concretos que menciona en el escrito de referencia.

Suprema Corte

La Suprema Corte ha dispuesto hacer saber a los profesionales incluidos en las listas para nombramientos de oficio, sujetos a la patente anual, y que no lo hayan hecho, que deberán presentar sus respectivas patentes del año en curso, en la secretaría del mencionado tribunal, antes del 31 del corriente.

—Declaró nulo el decreto dictado por el intendente municipal de Suipacha en el expediente de doña Gregoria N. de Galván, sobre apertura de calle, así como la resolución del concejo deliberante de ese partido, promulgada en dicho decreto, con costas a la municipalidad.

—En uso de la facultad que le confiere la Constitución de la provincia, ha concedido gracia por el resto de la pena a los encausados Juan Stechuk, José Rosales y Lucero, y José Márquez y Rodríguez.

Nombramientos

La Suprema Corte, en su acuerdo de ayer, nombró oficial de justicia de Mar Chiquita al señor Macedonio Cuevas, en reemplazo de Apolinario Reyes, que renunció.

—En la queja interpuesta por el intendente municipal de Salto contra el secretario del juzgado de paz de la localidad, el mismo tribunal resolvió, atento a lo que resulta de la investigación practicada exonerar a dicho funcionario, nombrando en su reemplazo a don Víctor H. Cardoso.

DEPORTES

(De nuestros corresponsales, por telégrafo)

Carrera de motocicletas en Mercedes

Mercedes, mayo 10—Ayer se realizó en el establecimiento Santa Catalina, una carrera de motocicletas participando en ella gran número de corredores de la localidad.

Resultó ganador el señor Caravelli; segundo, el señor Nicolás Lombardo, y tercero, el señor Pedro Pérez.

Actuaron como jueces de raya, los señores Andrés Lagomarsino y Ludovico Miatello.

SOCIEDADES

(De nuestros corresponsales, por telégrafo)

CUADRO FILODRAMATICO AMOR Y PRIMAVERA DE HURLINGHAM—VELADA Y BAILE Hurlingham (Morón), mayo 10—Tal como se había anunciado, el sábado último se realizó en el salón de la sociedad cosmopolita de ésta, una velada artística y baile organizados por el cuadro filodramático Amor y Primavera, y que alcanzaron lucidas proporciones. Fueron representadas las obras "Madre tierra" y "Diplomacia conyugal", mereciendo sus intérpretes calurosos aplausos de la concurrencia.

El baile trascurrió en un ambiente de franca animación, amenizado por la orquesta que dirige el señor Antonio J. Rava.

DEPORTES

CARRERAS DE CABALLOS

HIPODROMO ARGENTINO

REUNION DEL DOMINGO PROXIMO

Publicamos a continuación, depurado de forfaits, el programa completo para la reunión del domingo próximo:

1.a carrera, distancia 1.700 metros — Gentlemen 68 kilos, Richmond 57, Cyllenal 57, Norton 56, Winged 56, Luminar 56, Sorgo 55, Malambo III 55, Alferio 54, Roldán 53, Roble 50, Apolyan 51, Matto Grosso 50, Mandatario 50.

2.a carrera, 1.100 metros — Serenísima 56 kilos, Ostentadora 56, Begonia 56, Hipérbole 56, Sembradora 56, Mi Novia 56, Poderosa 56, Pulquérrima 56, Orfelina 56, Chingola 56, Lady Douglas 56, Fragancia 56, Charla 56, Chichona 56.

3.a carrera, 1.100 metros—Remolcador 56 kilos, Big Bug 56, Orbe 56, Encarador 56, Paso Doble 56, Pacú 56, Step Lively 56, Musulmán 56, Frascuelo 56, Burlón 56, Gaditano 56, Souville 56, Morajú 56, Chat Dore 56, Durbar 56, Ovidio 56, Jaleo 56, Mimoso 56, Over 56.

4.a carrera, 1.600 metros — Supremacía 58 kilos, Petite Chouette 52, Cruz de Malta 52, Cordiale 52, Talodiró 52, Cara Morena 52, Retahila 52, Mazorca 52, Merry Girl 52, Fresa 52, Quinette 52.

5.a carrera, 2.000 metros — Moloch 61 kilos, Winged 53, Zig Zag 59, Aldeano 57, Polo de Oro 57, Pronóstico 57, Suri 57, Quirno Costa 53, Sorgo 53, Leteo 53, Testaferro 53, Tesón 53.

6.a carrera, 1.100 metros — Ras 56 kilos, Musmón 56, Colastiné 56, Gran Sujeto 56, Tartarín 56, Tripitas 56.

7.a carrera, 1.600 metros — Democracia 60 kilos, Carta Blanca 54, Moselle 51, Utrecht 48, Girasol 50, Tosca 50, Cyllenal 48, Oriflamme 43, La Payanca 42.

8.a carrera, 2.200 metros — Royal Admiral 55, Testaferro 55, Gallipoli 54, Jónico 52, Yupanqui 50, Monserrat 50, Some Day 49, Querendona 48, Turundel 48, Richmond 45, Gentleman 44, Malambo III 42, Sargie Real 40.

VARIAS NOTICIAS

Sebastián Duarte ha dejado de cuidar a Hurguette.

Los caballos Antolín, Dardo y Caudaloso, del stud San Justo, han sido enviados a La Plata.

Alberto Calmi, ha dejado de cuidar a Aretusa, del stud Amistad.

YACHTING

YACHT CLUB ARGENTINO

Se efectuó ayer por la tarde en la secretaría del Yacht Club Argentino el sorteo de las embarcaciones de propiedad del club para las regatas que se

NUESTRO FOLLETIN

El mundo perdido, página 16

disputarán el domingo próximo en el triángulo oficial en el antepuerto de la capital.

Resultaron favorecidos: con el yate "Hortensia", Juan Carlos Milberg; con el "Racha", Emilio L. Vedani; con el "Maca", Anselmo M. Viacava; con el "Polaris", Andrés C. Lemoine; con el "Philarope", Francisco José Rives, Suplentes: Andrés de Ugarriza Arãoz, Julio van Sante y Carlos M. Palacio.

CLUB NAUTICO SAN ISIDRO

El domingo próximo se disputará en el triángulo oficial del Club Náutico San Isidro, la carrera de "teams" para embarcaciones a vela, organizada por esa institución, y que fué aplazada el 27 de marzo pasado debido al mal tiempo reinante.

LAWN TENNIS

BUENOS AIRES LAWN TENNIS CLUB

Esta tarde, a las 17, en la secretaría de esta institución, avenida de Mayo 851, vencerá el plazo para las inscripciones de los aficionados que deseen intervenir en los campeonatos del Río de la Plata.

El sorteo se efectuará en el mismo local, a las 17.15.

CICLISMO

CLUB CICLISTA NACIONAL

La comisión directiva del Club Ciclista Nacional ha resuelto organizar para el 29 del corriente una carrera abierta a todo corredor de 3.a categoría con licencia de la Federación Ciclista Argentina, en el recorrido Palermo-Vicente López-San Andrés-San Isidro-Palermo.

Las inscripciones para esta prueba se reciben todos los martes en la secretaría social, Triunvirato 563, de las 20 hasta las 22.

NUEVA COMISION

CLUB PEDESTRE JORGE NEWBERY

En la última asamblea realizada por los socios del Club Pedestre Jorge Newbery, se procedió a designar la nueva comisión directiva para la temporada 1920, la que quedó constituída así: Presidente, Tomás Ochoa; secretario, Vicente Signorelli; prosecretario, Benjamín Rosestein; tesorero, José Entrecasa; vocales, Angel Entrecasa, Juan M. Díaz y Rafael Romero.

La secretaría quedó instalada en la calle Boulogne-sur-Mer 605.

ASOCIACIONES Y GREMIOS

CONGRESO ANUAL DE LA FRATERNIDAD

La sociedad de maquinistas y fogoneros ferroviarios denominada La Fraternidad, inició ayer, a las 9.30, en la sede social, las sesiones de su congreso anual de delegados.

Abierta la sesión bajo la presidencia del señor Firpo, éste manifestó a los delegados que, como el congreso disponía de muy poco tiempo, pues todos los delegados deben reanudar sus tareas dentro de dos días, se permitía recomendar a los congresales que hicieran uso de la palabra, trataran de hacer exposiciones breves, a fin de que el congreso pudiera considerar todos los asuntos que figuran en la orden del día.

Acto seguido, se nombró una comisión para que revisara los poderes presentados por los delegados, y se levantó la sesión.

Por la tarde se realizó una interesante fiesta, con motivo de inaugurarse las nuevas dependencias del local.

Hoy proseguirán las sesiones.

TRIBUNALES

VISTA DEL SUMARIO EN LAS QUERELLAS

Nueva jurisprudencia

Con motivo de una resolución dictada por el juez de instrucción doctor Domínguez, en una querella deducida por Alfredo L. Gazzolo, éste, considerándola contraria a derecho, interpuso recurso de hecho ante la Cámara en lo Criminal.

Dió origen al incidente la circunstancia de que, terminada la prueba respectiva, y corrida vista de las actuaciones al agente fiscal, se negó al querellante la facultad de examinar, a su vez, las actuaciones, para expresar luego lo que creyese conveniente, de acuerdo con la práctica establecida hasta ahora.

Sostuvo el querellante que debía dársele vista de las actuaciones y apoyó su derecho en el artículo 441 del código de procedimientos y en la jurisprudencia constante de la cámara.

Este tribunal, empero, al intervenir en el asunto, empieza por examinar la disposición del artículo citado y considera que de la forma en que tal artículo está redactado, esto es, al decir que el juez "oirá" al querellante, no se desprende que le dará vista de las actuaciones.

Esto, agrega, significaría establecer una desproporción injusta, innecesaria y repugnante de la ley entre los derechos de una y otra de las partes, ya que la intervención del ministerio fiscal es suficiente para los fines de fiscalización, que sólo puede perseguir la revisión de las actuaciones producidas.

Por las susodichas consideraciones y los votos de los vocales doctores Newton y Seeber, la cámara confirma el auto apelado. En disidencia y por la revocatoria del mismo, votó el vocal doctor Jorge H. Frías.

DEMANDA CONTRA UNA PROVINCIA

Las deudas fuera de presupuesto

La Suprema Corte de Justicia dictó, en su último acuerdo, sentencia definitiva en el juicio que, en 1912, inició Antine Motteau contra la provincia de Buenos Aires, sobre cobro de la suma de 24.240 pesos procedentes de objetos de arte destinados a decorar la residencia del gobernador.

Sostuvo el demandante que, reconocido el crédito por el Poder Ejecutivo no le fué pagado por no haber en el presupuesto partida a que imputarlo; y como a pesar de ello no se pidió autorización legislativa para liquidar la deuda, procedía la demanda.

El representante de la provincia manifestó, a su vez, que no se pagó el crédito por tratarse de una deuda correspondiente a ejercicios vencidos y por no disponerse en el presupuesto en vigor de ninguna partida especial para hacerlo. Agregó, también, que el actor debió solicitar de la legislatura el pago de referencia con carácter extraordinario o pedir, por la vía administrativa, que se resolviese en acuerdo de ministros.

Pero al resolver el litigio, dice la Corte que la circunstancia de que la legislatura no haya votado los fondos necesarios para efectuar el pago, no es razón para detener la acción del acreedor, cuando, como en el caso, no se desconoce la legitimidad del crédito, desde que el cumplimiento de esa formalidad de orden interno de la administración local depende de la sola voluntad de la provincia deudora y ésta no puede crearse por su propia omisión ni por disposiciones de carácter legislativo o constitucional, derechos o defensas incompatibles con los preceptos de las leyes generales a que está sometida en su carácter de persona jurídica.

La Corte declara, pues, que la demandada debe pagar, en el término de diez días, la suma reclamada con los intereses respectivos, sin costas.

Convocatorias y quiebras

El juez doctor Naón proveyó de conformidad al pedido de quiebra formulado por José de Lacalle. Contador, Sansón Leiferson; audiencia, 30 de mayo a las 15.

—Ante el mismo juzgado, secretaría Gonzáles Gowland, solicitaron convocatoria de acreedores:

Massa Hermanos y Cía., con casa de cereales, en la calle Tupungato 3166. Activo, pesos 47.019.32; pasivo, 29.614.66.

César Behrensen, con casa de cereales en la calle Florida 470. Activo, pesos 145.487.70; pasivo, 123.422.38

Fallos de la Primera Cámara Civil

Resolvió ayer la Primera Cámara de lo Civil estos asuntos:

Definitivos: María Luisa Poggi de Marcinelli contra David Levaggi, Luisa D. de Levaggi y Eugenio Tomino, revoca, condena a los demandados, la sentencia apelada y declara nulo el contrato de [illegible] cuestionado, en cuanto [illegible] los derechos del actor; Máximo [illegible] y Compañía, con [illegible]

Bunge, Benjamín S. González contra la sucesión de Adrián Barran, confirma en lo principal y con costas la sentencia del juez doctor Bunge y fija en 800 pesos la suma a satisfacerse.

Juicios sucesorios

Ante el juzgado del doctor Mackinlay Zapiola, secretaría Paz, fueron iniciados los juicios sucesorios de Daniel Manuel Caravajal, Santiago Ginocchio y Petrona Allende de Taboada.

Causas criminales

El juez doctor Racedo absolvió de culpa y cargo, por la secretaría Balgorri Velar, a Rosa Escrasi de Dellepiani, argentina, de 22 años, casada, acusada de hurto

—Impuso el juez doctor Frugoni Zavala, secretaría Galbiaso, 3 años de penitenciaría a Ignacio Caño, italiano, de 40 años, jornalero, por lesiones

—El fiscal doctor Valdés solicitó 6 años y 6 meses de penitenciaría para Manfredo García, uruguayo, de 25 años, casado, empleado, por estafa; y 3 años de la misma pena para Alejandro Plaza, español, de 27 años, soltero, por estafa y robo.

Sentencias de primera instancia

Falló el juez doctor Campos, con actuación de la secretaría Demaría, el juicio promovido por Francisco Bozzani contra Juan Foglia, sobre indemnización de daños y perjuicios; rechaza la demanda, sin costas

—En la jurisdicción comercial, el juez doctor Arriola, por la secretaría Grandoli, resolvió estos asuntos:

Gregorio Musolino contra Fortunato J. Amar, sobre cumplimiento de una obligación; admite la acción, con costas.

Cuneo Hermanos contra Canal Acevedo y Compañía, sobre cumplimiento de contrato y rendición de cuentas; rechaza la demanda, sin costas.

La quiebra de una empresa marítima

Ante el juzgado del doctor Naón, secretaría Gonzáles Gowland, se presentó ayer el capitán de la corbeta española "Suárez" número 2, y pidió que se declarase la quiebra de los propietarios de dicha corbeta.

Pertenece ésta, a estar a las afirmaciones del recurrente, a una sociedad constituída en España y que ha sido declarada en quiebra recientemente.

Por esta circunstancia, consideró dicho capitán de su deber asumir la actitud de que se trata y, al efecto, acompañó un balance, cuyo activo es de [illegible] pesos y el pasivo de 45.554.

PUERTOS, ADUANAS e IMPUESTOS

Recaudación

La aduana de la capital recaudó ayer la cantidad de pesos 351.810.11 por concepto de los diferentes derechos que cobra. En la misma fecha del año anterior la recaudación ascendió a 373.345.75 pesos, o sea 21.085.64 más que ayer.

En lo que va trascurrido del presente año se llevan cobrados 77.494.214.28 pesos contra 76.898.851.95 en 1920; por consiguiente, hay un saldo en favor del actual período de 595.362.33 pesos moneda nacional.

NOTICIAS MUNICIPALES

LAS PLAZAS NEWBERY Y 24 DE SEPTIEMBRE

La dirección general de paseos realiza con toda actividad los trabajos para la ornamentación de las nuevas plazas Newbery y 24 de Septiembre que, como informamos oportunamente, quedarán entregadas al público en los primeros días del mes entrante.

La ubicación para ambas plazas ha sido elegida en medio de dos zonas muy pobladas de esta capital, cuyos habitantes carecen de un punto cercano agradable e higiénico, donde hallar un descanso propicio para la salud.

La plaza Newbery quedará ubicada en la esquina de las calles Olaguer y Moldes, en la parte Noroeste de la ciudad y constará de un terreno que mide 15.000 metros cuadrados; la plaza 24 de Septiembre, situada en la esquina de las calles Rojas y la avenida San Martín, ocupará una extensión de tres cuartos de manzana.

La plantación y el trazado de ambas plazas se ejecutan de acuerdo con los sistemas más modernos sobre la materia.

Sociedad de fomento Chacabuco

En su última asamblea, la sociedad de fomento Chacabuco dejó constituída su comisión directiva, en la siguiente forma: Presidente, Pedro Prina; vicepresidente, Agustín Durante; secretario, Enrique Dematiei; prosecretario, Oscar C. Fernández; tesorero, José Donarini; protesorero, J. Perotti; vocales, Juan Orlandini, Carlos Donarini, Américo Pey, E. Clerici y J. Paluzo; suplentes, R. Donato y C. [illegible], y revisores de cuentas, R. [illegible] y [illegible].

CENTROS SOCIALES

CLUB SOCIAL BOHEMIOS — En La Argentina, Rodríguez Peña 361, realizará un baile el sábado a las 22, con el concurso de una numerosa orquesta americana.

CLUB HISPANO ARGENTINO — En honor del maestro Mario Veronesse, efectuará el sábado a las 21 una fiesta artística, en el salón de la calle Tacuarí 358, de acuerdo con un variado programa.

OLIMPO ARGENTINO — Las autoridades de esta sociedad organizan una fiesta en honor del señor Ignacio Fierro, presidente de la sociedad La Giovine Italia. El acto se realizará el sábado a las 22, en el local de la entidad patrocinadora, calle Patricios 218.

HIJOS DE ENTIENZO — Esta sociedad prepara una velada teatral seguida de baile, que se realizará el sábado próximo, en la Asociación Mariano Moreno, Santiago del Estero 1242.

VIDA Y ACCION — Renovó sus autoridades en la forma siguiente: presidente, Rodolfo E. Castro; vicepresidente, Ernesto P. Guglielmotto; secretario, Luis M. García; prosecretario, José M. Bozzas; tesorero, Guillermo Rosas O.; protesorero, Francisco Gómez; revisores de cuentas: Alfredo Landoni y Ernesto Aversa; vocales: Enrique Santos, Manuel Valasco, Agustín Cofoña, Ramón E. Silva; Ramón R. Blanco y Pedro Sofía.

CULTO CATOLICO

EL HOGAR SACERDOTAL

La colecta en los templos

Santo Domingo — Culto a San José — En Nueva Pompeya — San Nicolás de Bari — Salvador — Cuarenta horas.

Las simpatías despertadas por la iniciativa de construcción de un Hogar Sacerdotal, para clérigos enfermos y ancianos, se evidenciaron en la colecta extraordinaria realizada el domingo último en los templos y capillas del arzobispado, donde los fieles contribuyeron con su óbolo.

Hasta ayer se recibió en la secretaría del arzobispado, por la comisión especial designada por el Ordinario [illegible] parte del importe obtenido [illegible] el domingo [illegible]

Santo Domingo la fiesta principal en honor de Nuestra Señora de Lourdes. A las 8.30 habrá misa de comunión general oficiada por monseñor Dubrat; a las 10, misa solemne a toda orquesta por el R. P. Constante Poupart y panegírico a cargo del canónigo Gustavo J. Franceschi. Después de la misa se expondrá el Santísimo Sacramento.

A las 17.30, rosario, letanías cantadas, bendición, reserva; a las 18, procesión de antorchas por el atrio de la basílica a la gruta. Predicará el padre José Bozzo.

—En San Juan Evangelista se oficiará hoy a las 6.30 una misa de comunión para los devotos de San José, con corona, plática y bendición con el Santísimo Sacramento.

—Mañana a las 8 habrá en Nueva Pompeya misa de comunión general y bendición con el Santísimo Sacramento. A las 15.30, exposición, rosario, ejercicio de la Hora Santa y reserva del Santísimo.

—En San Nicolás de Bari hoy, a las 9, misa y devoción de la Virgen del Carmen en su altar.

—A las 8 habrá el sábado próximo, en el Salvador, comunión de regla para las asociadas a la Congregación de la Buena Muerte, a fin de ganar la indulgencia plenaria concedida por los sumos pontífices. El domingo, a las 17.15, se oficiará para señoras y a las 17.15 se realizará el ejercicio de costumbre con sermón por el R. P. Pedro Colón, S. J.

—Cuarenta horas: En la iglesia de la Inmaculada Concepción.

INFORMACIONES UTILES

CALENDARIO

Calendario gregoriano — Mayo 11 de 1921.—San Mamerto, obispo; Fabio y Felisa, mártires.

Id ortodoxo—Abril 28.

Id israelita—Iyar 3 de 5681.

Id mahometano—Chauban 23 de 1339.

VARIAS

No existe ninguna disposición relacionada con el contenido de los estatutos sociales de las asociaciones obreras. Pueden ellas prepararlos a su antojo, a menos que no aspiren a obtener el reconocimiento legal del Estado en forma de personería jurídica.

—Las fotografías deben estar cerradas durante los días domingos. Esta prohibición no la establece el decreto general de reglamentación de descanso dominical, sino un decreto especial de [illegible]

BOLETIN DEL DIA

Renovación de billetes

La Casa de Moneda hizo entrega a la Caja de Conversión de 35.000 billetes de valor de un peso y 500.000 de cinco pesos, con destino a la renovación de la circulación fiduciaria.

Crédito Público

La junta de administración del Crédito Público retiró de la tesorería general, la suma de 200.000 pesos, con destino al servicio de amortización y renta de títulos de crédito argentino interno de 1911.

Monumento al general Güemes

La tesorería general de la Nación hizo entrega a la comisión del monumento al general Güemes, de la suma de 5.000 pesos, a cuenta de los 30.000, asignados en la ley de presupuesto.

Lotería Nacional

En el sorteo realizado ayer, en el local de la Lotería Nacional, resultaron favorecidos con los premios mayores, los siguientes números: con 100.000 pesos, 13.696; con 20.000, 24.146; con 10.000 pesos, 14.716; con 5.000, 10.916, 24.136 y 20.657; con 2.000, 13.465, 31.475, 19.659, 26.597, 22.528 y 18.289; con 1.000, 12.230, 2222, 9.873, 4.155, 2.851, 30.160, 19.491, 30.700, 34.611, 13.144, 8.447, 20.569, 25.218, 37.333, 35.068, 32.027, 27.191, 34.993, 25.294, 13.861, 3.839, 10.938, 26.128 y 31.242.

Ejército de Salvación

El Ejército de Salvación establecerá "cocinas populares" en distintos lugares de la capital, Rosario, La Plata, Concordia y otras ciudades del interior, y por las cuales se distribuirá gratuitamente sopa y pan a las familias pobres.

BOLSA, BANCA Y COMERCIO

OPERACIONES DE AYER

NEGOCIOS DE TITULOS

Con mercado muy activo fueron desarrolladas ayer las operaciones en la Bolsa.

El movimiento registrado ascendió en las dos horas oficiales a $ 1.971.600 con valores hipotecarios, $ 1.218.000 sobre fondos públicos y 7.295 acciones bancarias y de empresas industriales.

[illegible] floja para los títulos de renta, habiendo declinado la casi totalidad de los que se negociaron, pero en forma leve, que arrojo un promedio de 0.40.

Para los títulos a oro, el mercado tuvo características particulares. Influenciado por las grandes diferencias que se produjeron ayer en el mercado de cambios. Como consecuencia, los títulos de 1907. 5 o|o, a oro, bajaron 2.30 puntos, y los de 1909, para fin de junio, se cotizaron al tipo de 86, o sea, con 7.50 puntos menos que el precio que obtuvieron anteayer al contado.

La plaza de acciones operó bastante en las portuarias, cuyo cierre se hizo con ligero repunte.

PRIMERA RUEDA

Títulos y fondos públicos:

Cédula argentina, 6 o|o (ley 8172), pesos 100.700 a 91.20 y 91.30; p. hoy, $ 40.000 a 91.30; p. mañ., $ 80.000 a 91.30; p. fin junio, $ 180.000 a 91.30. De 1a. serie, pesos 1.000 a 92. De 2a. serie, p. hoy, pesos 53.000 a 88.80. De 4a. serie, $ 16.000 a 88.80 y 88.60. De 5a. serie, $ 37.500 a 90.90, 90.80, 90.90 y 90.80; p. hoy, $ 3.000 a 90.90. De 6a. serie, $ 8.000 a 90.50 y 90.30. De 7a. serie, $ 1.000 a 88.30. De 8a. serie, $ 72.100 a 87.80; p. hoy, $ 138.200 a 87.80; p. mañ., $ 100.000 a 87.80.

Cédulas serie K. 5 o|o, p. hoy, $ 2.000 a 83.

5 o|o Crédito arg., 1905, $ 63.200 a 75.30 y 75.10; p. fin junio, $ 10.000 a 74.20. De 1909, a oro, p. fin junio, $ 20.000 a 86.

4 1|2 o|o oro Emp. Int. Obr. Púb., p. hoy, $ 74.000 a 67.50; p. 14 cte., $ 90.000 a 67.50; p. fin mes, $ 70.000 a 67.70 y 67.60; p. fin junio, $ 150.000 a 67.80, 67.70 y 67.80.

7 o|o Deuda Municipal, p. hoy, pesos 83.800 a 93.30, 93.10 y 93.20.

5 o|o Bonos pavimentación (ley 1091), p. hoy, $ 11.000 a 78.20. De cupón trimestral, p. hoy, $ 11.900 a 74.

6 o|o Deuda Bs. Aires, 2a. serie, pesos 9.000 a 73.20; p. hoy, $ 1.000 a 73.20; para fin de junio 10.000 a 73.50.

4 o|o Edif. Escolar prov. Bs. Aires, p. fin junio, $ 10.000 a 70.60.

6 o|o Bonos hip. Bco. Provincia, p. hoy, $ 12.000 a 88.70.

3 1|2 o|o oro Emp. Ext. prov. Bs. Aires, p. hoy, $ 25.000 a 45.50; p. f. mes, $ 20.000 a 45.40, 45 y 45.20.

2 1|2 o|o Emp. Int. prov. Bs. Aires, p. hoy, $ 10,000 a 28.10.

5 o|o oro Emp. Ext. Tucumán, p. mañ., $ 15.000 a 29.80.

Bancos y sociedades anónimas:

AVISOS NOTABLES

N. PERGICH — ...DE LA PRENSA — PRECIOS MODICOS — 863 - Bernardo de Irigoyen - 863

ESTOMAGO e intestinos. Usar PEPTOLYSINA, fórmula del Dr. Calandrelli, curativa en el 90 por ciento de los casos. Laboratorio [illegible] Suipacha 677 y en todas las [illegible]

KALISAY — EL MEJOR VINO QUINADO — 20 Años de éxito — v31

Dr. Politi — Jefe consultorio Hosp. Clínicas — Vías digestivas, corazón y pulmones — RAYOS X — Pueyrredón 840, (Domingos de 9 a 11). De 14 a 17. v31 — Dr Galbiaso

ESTOMAGO — Dr. RAFFO — INTESTINOS, RAYOS X - SANGRE. De 16 a 18. - VIAMONTE 1817. v30

Dr. Polito — Especialista: Piel, Secretas, Sífilis, Urinarias. De los Hospitales Ramos Mejía y Rawson. Se mudó a la calle Bmé. Mitre 1364. De las 14 a las 19. v23mayo.

JUGO DE UVA (Sin alcohol) TIRASSO — DEPURATIVO y REFRESCANTE

Profesor Dr. Agote — De la Facultad. — Médico jefe del Instituto Modelo de Clínica. — Titular de Clínica Médica. — Hospital Rawson. Enfermedades internas y de los niños. LAVALLE 1515. — De 14 a 16. (Menos los viernes)

Dr. ARGAÑARAZ — Profesor suplente de la Facultad. Enfermedades de los OJOS y ANTEOJOS. Calle PARAGUAY 840 - De 14 a 18 v31

VACUNAS — CARBUNCLO: GRIPE [illegible] — MANCHA - SEPTICEMIA — LIGNIERES HERMANOS — 748, Pueyrredón - Buenos Aires. v16

LA CAJA DE AHORRO DE LA NAFTA

SOLEX

CARBURADOR FRANCES

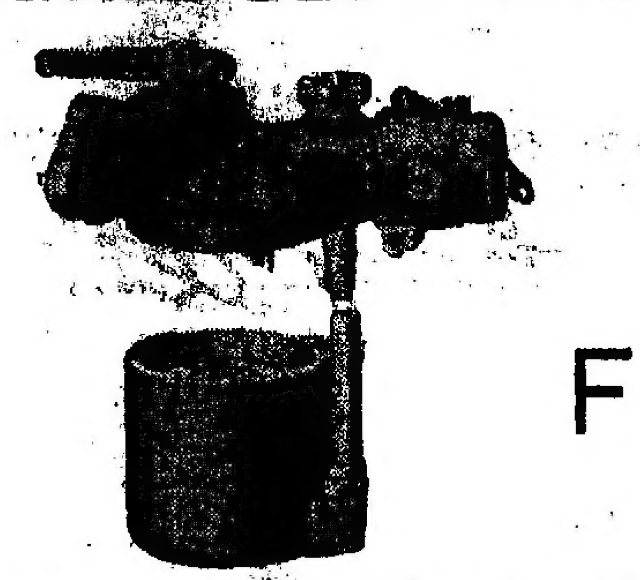

TIPO PARA FORD — TIPO PARA FORD

ECONOMIA GARANTIDA 40 o|o

Nuestro especialista hará gratuitamente las experiencias de prueba de consumo y de buen rendimiento.

Del 11 al 16 en Junín, Rufino, Mendoza
Del 17 al 21 en San Luis, Mercedes, Río IV
Del 22 al 28 en Córdoba y Rosario.

AGENTES GENERALES SIMON HERMANOS
1124 Avenida de MAYO 1124 - Buenos Aires

CARLOS RASETTI — SARMIENTO esquina MAIPU — BUENOS AIRES — CASA IMPORTADORA DE ARMAS, MUNICIONES Y CUCHILLERIA — LA CASA MAS ANTIGUA EN EL PAIS — FUNDADA EN 1857

Revólver SMITH WESSON Militar Calibre 32, de 6 tiros, caño de 4 y 5 pulgadas, a . . . $ 90.- y 91.-

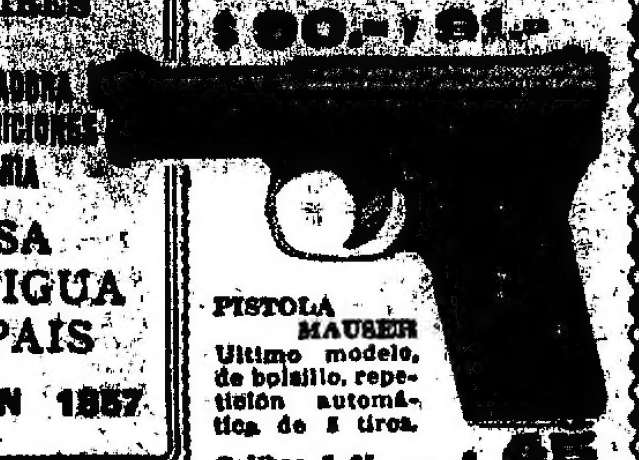

PISTOLA MAUSER — Ultimo modelo, de bolsillo, repetición automática de 8 tiros. Calibre 7.65. . . . $ 45

ESCOPETA fuego central, de dos tiros, caños de acero fino, triple cierre Greener, fabricación mecánica, calibre 16, caño izquierdo Choke, correa de cuero, con funda reforzada para guardar la escopeta desarmada; cintura cartuchera para 30 cartuchos, red para caza, baqueta de 3 piezas con dos cepillos. TODO por $ 120

Esta casa está en condiciones de vender todos los artículos a precios sin competencia. Visiten el nuevo local

Dr. JOSE INGENIEROS — Enfermedades nerviosas. — Consultas todos los días de 16 a 18. Calle VIAMONTE 776. v31

Doctor PEDRO BELOU — Profesor de la Facultad. Cirugía general. Garganta, nariz y oídos. - Cons. de 16 a 19. Suipacha 443 - U. T. 3782, Rivadavia. v14

Dr. BAFICO — Especialista en piel, secretas y génito-urinarias. Enfermedades de señoras. Ex director del Sanatorio de señoras y médico de sala del Hospital Rawson—Calle TUCUMAN 719. De 14 a 18, Horas pedidas: 10 a 12. v14

Dr. EDUARDO S. PAZ — Médico de la Universidad de Buenos Aires. Ex asistente a las clínicas de los doctores Widal y Labbé (París). Enfermedades internas (pulmón, corazón, estómago, etc.). Tratamiento de la sífilis y tuberculosis. Cervino 3161, consultas de 17 a 19. U. T. 666, Juncal.

Doctor BELGERI — Médico de servicio de ojos del Hospital de Clínicas. Jefe del consultorio del Hospital Alvear. — Bmé. MITRE 948. - De 15 a 17. U. T. 846, Rivadavia.

ALMORRANAS — Cura radical sin operación y sin dolor. Consultas: $ 5. De 10 a 12 y de 13 a 19. Dr. Ramos Carrión, Carlos Calvo 1782.

NARIZ, OIDOS Y GARGANTA — Doctor RAUL BECCO — Rivadavia 1138, De 14.30 a 17.30

Dr. TESTA - ELECTRICIDAD MEDICA — RAYOS X para Internas, Tuberculosis, Reumáticas, Nerviosas, Piel. ESMERALDA 472 - De 8 a 10 y 14 a 19 v31

SECRETAS 606-914 URINARIAS, AVARIOSIS. Dr. SANTORO - Cura radicalmente la estrechez y debilidad. Abonos económicos. - Calle Perú 877. - De 14 a 17 y de 20 a 21.

Asma-Tuberculosis — Enfermedades de los bronquios y pulmones — Doctor LETTIERI — Calle Suipacha 612. - De las 15 a las 18.

LA NOVEDAD DEL AÑO en remedios para LA TOS es LA FAMOSA PASTILLA IODEINA MONTAGU

De gusto exquisito, tiene un poder calmante muy superior a cuanto ha sido usado hasta hoy. Quita el cosquilleo a la garganta y facilita la expectoración.

SE ENCUENTRAN EN TODAS LAS FARMACIAS Y EN LA FARMACIA FRANCO-INGLESA — LA MAYOR DEL MUNDO — Sarmiento y Florida - Bs. Aires — En Montevideo: SARANDI 429

AGENTES NECESITANSE — EMPRESA DEPORTIVA — Ex-Soldados, tiempo libre o dedicación entera — GANANCIA LIBERAL — Dirigirse por carta a Capt. Hammond, 45 Chancery Lane, London, E. C. 2.

CURA NATURAL — Para todas las enfermedades crónicas, catálogo y explicaciones gratis, personalmente. De 8 a 10. - Pr. Nts. D. CARRERA. Rivadavia 6835. - U. T. [illegible], Flores. v30

Dr. Salleras — Jefe de clínica del servicio de vías urinarias del Hospital F. Piñero. - De 15 a 18. CALLAO 62.

Dr. MATTA — Diplomado en la clínica de vías urinarias, Facultad de Medicina de París - Jefe del servicio Hospital Militar. - Riñón, Próstata, Vejiga, Uretra. Calle Lavalle 1318. - De 15 a 18.

Dr. O'FARRELL — Profesor de la Facultad. Asiste especialmente enfermedades de señoras. De 14 a 16. — Viamonte 686. v31

Dr. AROLDO ANFORA — Garganta, nariz y oídos. De los servicios de la especialidad de los hospitales Rivadavia y [illegible]

SECRETAS URINARIAS AVARIOSIS 914 — Dr. LAMA. - Curación rápida y sin dolor. PARANA 166. Abonos económicos de 8 a 12. v14

Dr. Noceti — Profesor suplente de la Facultad. Enfermedades de los OJOS Y ANTEOJOS. Calle MAIPU 385. - De 14 a 17 v31

Dr. CHABROUX — Diplomado del Hosp. de París (St. Louis, Urología, etc.). Jefe del servicio de Piel, Secretas y Urinarias del Hospital Alvear. Bmé. Mitre 783, de 14 a 18.30.

TUBERCULOSIS — Nuevo tratamiento del Prof. MARAGLIANO. Enfermedades de los bronquios y pulmones. SALTA 184 - Consultas de 13 a 16.

Doctor LEON PEREIRA — Profesor de odontología de la Facultad de Medicina. Atiende enfermedades de los dientes y de la boca. Hace dentaduras artificiales. Calle ESMERALDA 248.

CANCER — TUMORES MALIGNOS — Procedimiento moderno por inyecciones, resultados positivos. Dr. DESIO. U. T. 1983, B. O. Cochabamba 27.

SECRETAS — CURA RADICAL SIN LAVAJES — Dr. MATTI. - De 14 a 16. - Rivadavia 985.

Doctor FLORO LAVALLE — Enfermedades internas. Especialmente estómago e intestinos. — Calle Tucumán 1665. U. T. 3604, Libertad. - En el consultorio gratuito de LA PRENSA: miércoles de 9 a 10.

Doctora GIORGI — Médica de la Maternidad del Hospital San Roque. - Enfermedades de señoras y partos. Consultas: de 15 a 17. - Corrientes 1918.

Dr. PESSANO — Sspto. aparato digestivo. Méd. Cte. del H. Rawson. San Juan 1977, de 14 a 16.

Manuel M. Raverot — NIÑOS — UNICAMENTE — Médico del Hospital de Niños. — Consultas de las 14 a las 17, menos martes y sábados. Calle Cangallo 1419. - U. T. 6385, Libertad. En el consultorio gratuito de LA PRENSA lunes y viernes, de 11 a 12.

TRAPICHE — EL MEJOR VINO DE MESA

TIENDA SAN MIGUEL — CASA FUNDADA EL AÑO 1857 — ELIAS ROMERO y Cía. - 902, B. MITRE 946, ESQ. SUIPACHA

ANTE LA IMPOSIBILIDAD MATERIAL de atender a toda nuestra distinguida clientela en los días transcurridos desde el 25 ppdo.,

CONTINUAREMOS NUESTRA VENTA EXTRAORDINARIA de OTOÑO e INVIERNO

Con surtidos completos y selectos HASTA EL 24 DE MAYO haciendo el DESCUENTO EXCEPCIONAL del 25 % Sobre nuestros precios de venta, ya muy reducidos, y en todos nuestros artículos de TIENDA, ALFOMBRAS y TAPICERIA SIN DISTINCION

MERCADERIAS DE CALIDAD SUPERIOR, NOVEDAD Y MODA, A PRECIOS SENSACIONALES

Nota: Nuestra distinguida clientela que tiene cuenta corriente en la casa, disfrutará del mismo descuento en las compras que efectúe hasta el 24 de mayo.

En la Exposición Internacional de la Sociedad Rural Argentina — Buenos Aires del 8 al 27 de Mayo de 1921 — SERAN EXPUESTOS VACUNOS GENUINOS "FRISIAN" — La mejor vaca lechera del mundo

Reproductores de reconocido pedigree. Vacas lecheras de la más alta capacidad productiva.

Exhibidas por: FRIESCH FOKVEE BUREAU — LANDBOUWHUIS — HOLLAND — LEEUWARDEN

Por informes dirigirse a: Mr. Elbert Waller, cabaña la Overa Negra, EL FORTIN, F. C. O. A. Argentina.

30%

Desde hoy

y sobre todas las mercaderías, en todos los departamentos, haremos un descuento especial de 30 °/o sobre los precios marcados a nuestros extensos surtidos para Otoño e Invierno, excepto Perfumería.

No sabemos

hasta cuando podremos mantener esta oferta excepcional, porque ella se refiere a nuestras grandes existencias actuales, que numerosos factores, que el público conoce, no nos han permitido realizar en proporción suficiente.

Pocos días

podrá continuar en vigor esta medida eventual, porque su conveniencia es tan grande que, no cabe duda alguna, los surtidos expuestos serán rápidamente agotados.

Apresúrese

por consiguiente, a realizar sus compras, recordando que, a todo lo dicho, se agrega el hecho de que todos los artículos que ampara el prestigio de nuestro nombre, son siempre de calidad superior, de moderno buen gusto y se ofrecen marcados a los más bajos precios del momento.

VISITENOS HOY MISMO

Adhemar

CANGALLO y SUIPACHA

Cuartos de baño

Compuestos de 18 piezas

$ 150.- m/n.

Continuamos la venta

Por orden de la fábrica

del importante lote de bañaderas enlozadas, palanganas, piletas e inodoros con pequeños desperfectos pero

Con grandes rebajas

Heinlein & Cía

AVENIDA de MAYO 1402/1500

OIDO, NARIZ Y GARGANTA
Dr. A. MARTINI, de los hospitales de Torino y Génova. - Director del servicio de oído, nariz y garganta del Hospital Italiano. Consultas de 14 a 17. - Alsina 1648. v14m

DOCTOR CABAUT
Especialista en enfermedades de los ojos, operaciones, anteojos, etc. Se trasladó a Bmé. Mitre 1175. Consultas de 13 a 17. U. T. 2933 Rivadavia. v14

Dr. F. E. CIARLO
Cirujano del hospital Piñero. Cirugía y enfermedades de señoras. CANGALLO 1409. De 15 a 17. U. T. 2053, Libertad. v15jn.

Doctor AMADEO NATALE
Médico oculista.—Jefe del servicio del Hospital Pirovano.—OJOS y ANTEOJOS.—Calle Sarmiento 755, de 14 a 18. v31

EL GRAN INCENDIO DE HOY

Por inauguración de la primera sucursal de

"La Liquidadora SALOMÓN"

VENDEMOS SEDERIA y LANAS
— A PRECIOS DE ALGODON —

BOMBASI doble faz, para vestidos y batones, el metro, a $ 0.35

CARLOS PELLEGRINI 686

(NO CONFUNDIR) v11

ALFOMBRAS

CORTADAS y RIZADAS
Caminos · Tules · Damascos
Cortinas · Cretonas · Carpetas y
TAPICERIA EN GENERAL

Ofrecemos, la ventaja de adquirir todos los artículos de esta sección solicitando un CREDITO a pagar en 10 mensualidades

SOLICITEN NUESTRO FORMULARIO ESPECIAL

Tienda "El Siglo"
Ada MAYO · PIEDRAS Y RIVADAVIA

Corazón, Estómago y Pulmones
Dr. Davison, ex médico interno Hosp. Real de Edimburgo. - Bayo X. - Horas de consultas de 13 a 15 (14 a 16). U. T. Mitre 1417. v15

Prof. TEDESCHI
Cirugía general. — Señoras. Ortopedia Quirúrgica. - Charlo 1854. - De 14 a 17. U. T. 710 Plaza. Asistencia a domicilio. Consultas gratuit. Domingos 9 a 11. v31

Dr. Rapoport
Especialista: Piel, Secretas, Sífilis, Urinarias. Se mudó a Corrientes 1189. De 16 a 17. Obreros: de las 18 a las 20. v31

Dr. MARINO
Primario de cirugía y enfermedades de señoras del Hospital Italiano.
Calle MORENO 1382. - U. T. 8164, Libertad. De 15 a 17: Lunes, miércoles y viernes.
Los martes en LA PRENSA, de 17 a 19.

SECRETAS, AVARIOSIS, PIEL
ABONOS ECONOMICOS
606 - 914
Enfermedades de señoras. - Rayos X.
Dr. VALLES, Moreno 835. - De 8 a 22.

TUBERCULOSIS
y enfermedades del pecho y vías respiratorias, tos persistente, esputos de sangre, debilidad, pérdida de apetito y peso. Curación por el tratamiento del Sanatorio Inglés de Temperley, F.C.S. Pensiones varias. - 20 minutos de Bs. Aires.

CANDELABROS
Jardineras - Macetas
Antes de adquirir ornamentos de bronce para bóvedas, consulten nuestros precios. Exposición y venta, Triunvirato 2083.
ARANEO e hijo

EL CONSULTORIO del
Dr. ESCALIER
se ha instalado Viamonte 782, 2.º piso. v28

SECRETAS VIAS URINARIAS PIEL
Curación rápida y sin dolor. — Abonos económicos.
914 - DIATERMIA
Dr. PEREDA, director de la Clínica Modelo. Av. de Mayo 1157. - De 7 a 19.

J. EDELBERG
Dentista-cirujano. Dientes fijos, sin paladar. — Operaciones sin dolor. - B. de Irigoyen 909. v30

Dr. TOMAS ZABALA
Enfermedades nerviosas y mentales.
Director del Instituto Sanatorio Charcot.
VIAMONTE 2364. - De 14 a 16.

ENFERMEDADES DEL PULMON E INFECCIOSAS
Dr. Francisco Destéfano, profesor titular de clínica epidemiológica de la Facultad de Medicina. - Paraguay 1840, de 14 a 17. v31

"Los Lutos"
445 - C. PELLEGRINI - 445
U. T. 1873 Rivadavia
Lea mañana nuestro aviso

AVISOS FUNEBRES

SEPELIOS

† FILOMENA GANDOS DE CHAPELA, —q. e. p. d.—Falleció el 10 de mayo de 1921. —Su esposo, José M. Chapela, sus hijos, Adela Ch. de Ilios, Filomena Ch. de González, José, Manuel e Isidoro, sus hijos políticos, nietos y demás deudos, invitan a sus relaciones a acompañar los restos de la extinta al cementerio de Avellaneda, hoy miércoles 11, a las 9 horas. Casa mortuoria, Sarmiento 631, Avellaneda. Nota: Servicio a cargo de la cochería Ca'vadi, Mitre 452.

(30)

A. CONAN DOYLE

EL MUNDO PERDIDO

Llevados hasta su "ciudad" los hombres-monos habían hecho allí una última resistencia que el enemigo había vencido, y nuestros ojos iban a conocer el horror de la escena final.

Ochenta o cien machos, únicos sobrevivientes, habían sido conducidos a aquel mismo claro, al borde de los riscos, que dos días antes había sido teatro de nuestras hazañas. Cuando nosotros llegábamos se cerraba sobre ellos un círculo de indios armados de lanzas. Todo se realizó en un minuto. Treinta o cuarenta perecieron en el sitio. Los otros, vociferando y dando zarpazos, fueron lanzados por encima del precipicio y estrechándose en su caída fueron, como antes sus prisioneros, a empalarse a seiscientos pies de profundidad, sobre los tallos afilados de los bambúes. Como lo había dicho Challenger, el hombre aseguraba para siempre su dominación sobre la tierra de Maple White. Exterminó los machos, destruyó la ciudad de los monos, se llevó prisioneros a las mujeres y a los niños; una querella inmemorial terminaba en un mar de sangre.

La victoria trajo para nosotros grandes ventajas. Pudimos regresar a nuestro campamento y recoger nuestras provisiones; pudimos comunicarnos de nuevo con Zambo, a quien había aterrado de lejos el espectáculo de aquel alud de monos cayendo de la meseta.

—¡Usted volver, señor! ¡Usted volver! me gritó, ¡o sino no podrá escapar al diablo!

—¡Es la voz de la razón! exclamó [illegible] convencido. Ya hemos tenido suficientes aventuras y poco de acuerdo con nuestro carácter y nuestro estado. Challenger, le recuerdo a usted su promesa. A partir de este momento, usted consagrará todas sus energías a sacarnos de este horrible país para devolvernos a la civilización.

XV

"NUESTROS OJOS HAN VISTO MARAVILLAS"

Escribo esto día por día, pero espero que antes de llegar al final de estas líneas habré podido ver brillar por fin un poco de claridad en nuestras tinieblas. Nos irritamos de sentirnos retenidos aquí por no saber imaginar un medio de evasión, tal vez nos felicitaremos más tarde de una violencia, gracias a la cual habremos podido hacer más amplio conocimiento con esta tierra de prodigios y con los seres que la pueblan.

La victoria de los indios y el aniquilamiento de los hombres-monos, han marcado el repunte de nuestra fortuna. Reinamos en la meseta, porque los naturales a quienes hemos ayudado, por tan extraños poderes para aniquilar y destruir a sus enemigos hereditarios, nos consideran con una gratitud mezclada de temor. Si es posible que en el fondo deseen la partida de auxiliares tan temibles, por lo menos, no nos proporcionan a este respecto ninguna indicación útil. Por lo que podemos comprender de sus señas, antes ha existido un corredor ascendente por donde se subía a la meseta y es el mismo cuyo orificio exterior descubrimos nosotros. No hay duda de que en diversas épocas haya servido de camino de acceso a los hombres monos y a los indios, y que, a su vez, Maple White y su compañero no lo hayan utilizado después, pero el año último un desprendimiento determinado por un temblor de tierra había hecho desaparecer la salida. Cuando les damos a entender que quisiéramos irnos, los indios menean la cabeza y se encogen de hombros sea que ellos no puedan, sea que no deseen facilitarnos la partida.

Hembras y pequeñuelos, todos los sobrevivientes de la campaña contra los hombre-monos, fueron dirigidos en medio de gemidos, hacia la vertiente opuesta de la meseta y establecidos en la vecindad de las cavernas para vivir en adelante en servidumbre bajo la mirada de sus amos. ¡Tosca y bárbara versión de la Cautividad de los Judíos en Egipto o en Babilonia! Por la noche se elevaba de entre los árboles un largo lamento, como si un Ezequiel primitivo hubiera llorado la grandeza perdida y recordado la pasada gloria de la ciudad de los Monos. Cortar el bosque y sacar agua fué desde entonces la suerte de los cautivos.

Dos días después de la batalla, nosotros también habíamos atravesado la meseta con nuestros aliados y habíamos levantado nuestro campamento al pie de sus riscos. Querían compartir con nosotros sus cavernas. Lord John rehusó, estimando que era ponernos a merced de ellos en caso de una traición. Conservamos nuestra independencia y, sin dejar de mantener con ellos las más cordiales relaciones, tuvimos siempre a todo evento, nuestras armas preparadas. Visitábamos continuamente las cavernas, que merecían ser examinadas. Sin embargo, nunca llegamos a determinar si eran la obra de la naturaleza o del hombre. Todas estaban excavadas en la misma capa de roca blanda, entre el basalto volcánico constituyendo la roca bermeja, y sobre éstas y el duro granito, que formaba su base.

Se abrían a ochenta pies del suelo y se llegaba a ellas por amplias escaleras de piedra tan estrechas y tan rápidas, que ningún animal podía escalarlas. Interiormente eran abrigadas y secas y proyectaban lateralmente galerías rectas más o menos largas de paredes grises y lisas decoradas con frescos hábilmente hechos representando los diversos animales de la meseta. Aunque la vida debiera desaparecer de aquel rincón de tierra, el futuro explorador hallaría en los muros de las cavernas, el amplio testimonio de la extraña fauna —dinosauros, iguanodones, peces-lagartos— que se ha mantenido allí hasta nuestros días.

Desde que habíamos aprendido a no ver en los iguanodones más que un ganado doméstico, que tenía sus propietarios y se cuidaba para la carnicería, admitíamos que con sus armas rudimentarias el hombre había debido imponerse en la meseta; no íbamos a tardar en reconocer nuestro error, y ésto, a causa de un drama que se produjo al tercer día de nuestra instalación al pie de las cavernas. Lord John y yo estábamos de centinelas de nuestro campamento en ausencia de Challenger y de Summerlee, que habían ido al lago central, donde bajo su dirección los nativos pescaban con harpón especímenes de grandes lagartos. Otros indios estaban ocupados en sus trabajos, en la pendiente frente a sus cavernas. De pronto se elevó un grito de alarma, un grito que fué proferido por centenares de bocas; hombres, mujeres y niños huían en todas direcciones, buscando un refugio y en un movimiento de loco pánico, subían a la carrera las escaleras de las cavernas donde se precipitaban.

Al levantar los ojos vimos que desde en medio de las rocas nos hacían señas para invitarnos a reunirnos a ellos. Tomamos nuestros rifles y ambos salimos corriendo para darnos cuenta del peligro. Bruscamente, de un grupo de árboles cercano, salieron doce o quince indios que corrían con toda la velocidad de sus piernas acosados por dos espantosos monstruos como los que habían turbado nuestro reposo en el campamento y malogrado mi paseo solitario. Semejantes a horribles sapos y moviéndose a saltos eran de un tamaño increíble, mayor que el más grande de los elefantes. Nosotros no los habíamos visto más que de noche y el hecho es que no salían nunca de día, a menos que como esta vez no fueran a molestarlos en sus guaridas. Nos detuvimos estupefactos. Su piel cubierta de verrugas y de pústulas, tenía las curiosas irisaciones de la de los peces, y todos los tonos del arco iris se reflejaban en ella al sol.

Pero no podíamos detenernos en su contemplación porque ya habían alcanzado a los fugitivos, en los que estaban haciendo una atroz carnicería. Caían sobre ellos con todo su peso y cuando habían apretado a uno pasaban a otro. En vano los desdichados indios que lanzaban gritos de terror trataban de sustraerse a la implacable agilidad de los monstruos. No quedaban en pie más que una media docena cuando lord Roxton y yo llegamos por fin en su auxilio. Desde luego nuestra intervención no tuvo más resultado que el de exponernos al mismo peligro. Abrimos a doscientas yardas un fuego repetido que vació nuestras reservas pero la misma eficacia que nuestras balas hubieran tenido unas pelotillas de papel. Aquellos seres de naturaleza reptílica, desafiaban las heridas; la ausencia en ellos de centros nerviosos, la difusión de las fuentes de la vida, lo largo de la médula espinal, los hacían invulnerables a las armas modernas. Lo más que podíamos hacer era retrasar su marcha distrayendo su atención con los relámpagos y el ruido de los disparos, a fin de dar tiempo a los indígenas y dárnoslo a nosotros mismos para llegar a las escaleras, donde una vez arriba nada tendríamos que temer; pero allí donde fallaba la bala cónica explosiva del siglo veinte, íbamos a ver vencer a la flecha envenenada del indígena, mojada en el jugo de estrofantia y sumergida luego en carnes en descomposición.

Semejante arma sería de poca utilidad para atacar al animal, pues el veneno circularía con demasiada lentitud en sus venas, para que antes de sucumbir no tuviera ampliamente el medio y el tiempo de aplastar al hombre. Pero como los dos monstruos nos perseguían hasta el pie de las escaleras, una granizada de dardos cayó sobre ellos, silbando, de todas las hendiduras de la roca. En pocos minutos quedaron como erizados de dardos sin que en un principio se manifestaran molestos por ello. Dando zarpazos, babeando, se encarnizaban con rabia impotente en querer subir los escalones y cuando habían subido penosamente algunos, se resbalaban y rodaban por el suelo. Por fin, empezó el efecto del veneno. Uno de los dos lanzó un sordo gruñido, y cayó como arrastrado por su enorme cabeza chata. El otro comenzó a dar saltos, a lanzar agudos gemidos, describiendo un círculo excéntrico, luego se desplomó y lo vimos retorcerse un instante antes de quedar rígido e inmóvil. Entonces, en la loca alegría de una victoria que los libraba de peligrosos enemigos, los indios se precipitaron en multitud desde las cavernas para bailar una ronda frenética alrededor de los cadáveres. Durante la noche los despedazaron y los llevaron a un lado, no para comerlos, pues el veneno [illegible] todavía activo, sino a causa de la pestilencia. Entretanto, los corazones de ambos reptiles, grandes como almohadones, seguían latiendo; animados de una horrible vida independiente, se elevaban y bajaban, con un movimiento suave y rítmico, y no cesaron de latir hasta el tercer día.

Más tarde, cuando tenga algo mejor que una lata de conservas, a guisa de pupitre, cuando tenga algo mejor para escribir que un pedazo de lápiz y las últimas hojas de una mala libreta de apuntes, hablaré detalladamente de los indios Acala, de nuestra vida entre ellos, de todas las visiones, más o menos rápidas que nos ofreció la tierra de Maple White. Yo sé que la memoria no me fallará; por más tiempo que yo viva, ni una hora ni un gesto de este período habrá, que no guarde en mi recuerdo la claridad, la nitidez de los acontecimientos de la primera infancia. Ninguna impresión nueva podría borrar éstas tan profundas. Cuando llegue el momento relataré aquella admirable noche de luna sobre el lago, donde un ictiosauro joven—extraña criatura, mitad foca, mitad pescado, con dos ojos cubiertos por un hueso a ambos lados del hocico, y un tercer ojo en la parte alta de la cabeza—se debatía en la red de un indio a tal punto que casi hizo naufragar la canoa en que lo remolcábamos; aquella noche en que una serpiente de agua toda verde, surgió de en medio de los juncos y se llevó entre sus anillos al timonel de la canoa de Challenger. Hablaré, también, de aquella cosa grande, blanca, y nocturna—¿animal o reptil?, lo ignorábamos—que vivía en un pantano inmundo al Este del lago, y se deslizaba rápidamente alrededor, produciendo una claridad fosforescente.

(Continuará).

✝ MARIA P. DE VACCARO.—q. e. p. d. —Falleció el 7 de mayo de 1920.—Su esposo Santiago Vaccaro; su hijo Dr. Juan C. Vaccaro y demás deudos invitan a sus relaciones al funeral que por el eterno descanso de su alma se celebrará el 13 del corriente, a las 10, en la iglesia de San Pedro G. Telmo. El duelo se despedirá por tarjeta. v13

✝ ROSA MASCAZZINI DE CERIANI.—q. e. p. d.—Falleció el 10 de mayo de 1920.—JUAN CERIANI.—q. e. p. d.—Falleció el 7 de abril de 1921.—Sus hijos y demás deudos invitan a sus relaciones al funeral que por el eterno descanso de sus almas se celebrará el viernes 13 de mayo en la iglesia del Espíritu Santo (Salguero y Mansilla) a las 9.30. Favor que agradecerán. El duelo se despedirá por tarjeta v13

✝ PEDRO DIAZ DE VIVAR.—q. e. p. d.—Falleció el 13 de mayo de 1920. Su esposa Raquel D. de V. de Díaz Vivar; su hija Susana; su hermana Sara Díaz de Vivar de Fabiano, su hermano político (ausente), sus tíos, primos, sobrinos y demás deudos invitan a sus relaciones a las misas que en sufragio de su alma se dirán en la basílica de la Merced mañana jueves 12, a las 10.30. Favor que agradecerán. v12

✝ ANTONIO REIL.—q. e. p. d.—Falleció el 13 de abril de 1921.—Su señora madre Julia W. de Reil, su prometida María A. Rodríguez Canaveri, sus hermanos, hermanos políticos, tíos, sobrinos y demás deudos invitan a las misas que por el eterno descanso de su alma se celebrarán el 13 de mayo a las 10, en la iglesia del Espíritu Santo, Palermo. Favor que agradecerán. El duelo se despedirá por tarjeta. v13

✝ JOVITA LACROZE DE LLOSA. q. e. p. d. — Falleció el 12 de mayo de 1920, confortada con los auxilios de la santa religión y la bendición papal. Sus hijos, hijos políticos, nietos, hermanas, hermanas políticas, sobrinos, primos y demás deudos invitan a sus relaciones a las misas que por el eterno descanso de su alma se celebrarán mañana jueves 12, a las 11, en la iglesia de San Nicolás de Bari. El duelo se despedirá por tarjeta. v12

✝ Doctor CEFERINO M. ARAUJO.—q. e. p. d.—Falleció el 13 de mayo de 1920, confortado con los auxilios de la santa religión y la bendición papal.—Su esposa Jenara Vivot de Araujo, sus hijas Emilia, Raquel Delia y María Emma Araujo Vivot, sus hermanos, hermanos políticos, tíos, sobrinos y demás deudos invitan a sus relaciones a las misas que en sufragio de su alma se celebrarán en la iglesia de San Nicolás de Bari el viernes 13 de mayo, de 9 a 11 horas. La familia asistirá a la última misa. Favor que agradecerán. v13

✝ Vicealmirante [illegible] O'CONNOR —q. e. p. d.—Falleció el 5 de abril de 1921, con la bendición papal.—Su esposa, Modesta [illegible] de O'Connor, sus hijos, María Lina y Eduardo, su hija política, Raquel A[illegible] de O'Connor, sus hermanos, hermanos políticos, tíos, sobrinos, y demás deudos invitan a sus relaciones al funeral que por el eterno descanso de su alma se oficiará en el templo de Nuestra Señora de la Merced, el viernes 13 del corriente a las 11. Favor que agradecerán. El duelo se despedirá por tarjeta. v13

✝ LORENZO A. MORANDI.—q. e. p. d. —Falleció el 11 de mayo de 1920.—Su esposa Adela F. de Morandi, sus hijos Ricardo, Rodolfo y Delia Morandi, su señora madre Rosa T. de Morandi, sus hermanas Margarita M. de Calabresi, María M. de Conza y Carolina M. de Basarino, sus hermanos políticos Noé Conza y Antonio Basarino, sobrinos, primos y demás deudos invitan a sus relaciones al funeral que por el eterno descanso de su alma se celebrará en la iglesia del Carmen el viernes 13 a las 10. Favor que agradecerán. v13

✝ DONATA VEGA DE MASCIAS.—q. e. p. d.—Falleció el 14 de febrero de 1921, confortada con los auxilios de la santa religión.—Su esposo Agustín Mascias; sus hijos Héctor, Delia y María Luisa Mascias; su hijo político, Arturo G. [illegible]; sus nietos Agustín, Nélida y Arturo [illegible] Mascias y demás familia invitan a sus relaciones a las misas que se celebrarán por el eterno descanso de su alma mañana jueves 12 a las 10 en la capilla de San Roque (Defensa y Alsina). El duelo se despedirá por tarjeta. v12

✝ RAMON A. LOPEZ LECUBE.—q. e. p. d.—Falleció el 16 de mayo de 1920, confortado con los auxilios de la santa religión y la bendición papal.—Su esposa Elena C. de López Lecube, sus hijos [illegible]; sus hijas políticas María Russo y Sara Cantere, sus tíos, hermanos, hermanos políticos, sobrinos y demás deudos invitan a sus relaciones a las misas que por su eterno descanso se celebrarán el 13 de mayo a las 11 horas en la iglesia de San Francisco. Favor que agradecerán. El duelo se despedirá por tarjeta. v13

✝ BERNARDO BURLANDO.—q. e. p. d. Falleció el 14 de abril de 1921.—Su esposa Rosa Villamil de Burlando, sus hijos Adolfo, Arturo y María Teresa, sus padres, hermanos, hermanos políticos, primos, sobrinos y demás parientes invitan a sus relaciones a asistir al funeral que por el eterno descanso de su alma, se celebrará en la iglesia de San Nicolás de Bari el miércoles 11, a las [illegible]. El duelo se despedirá por tarjeta. v11

✝ JOSE GURINA.—q. e. p. d.—Falleció el [illegible] de mayo de 1919.—Sus padres [illegible] y Rosa Rivas [illegible]; su hermana Clotilde Gurina de Ballesteros; su hermano político Eustaquio Ballester; sus sobrinitos Leandro, Alberto y María Evelia Ballester Gurina, tíos, primos y demás deudos, invitan a sus relaciones al funeral que por el eterno descanso de su alma se oficiará en el templo de San Nicolás de Bari el viernes 13 de mayo a las 10 horas. Favor que agradecerán eternamente. El duelo se despedirá por tarjeta. v13

✝ JULIA L. VIUDA DE LORICCHIO.—q. e. p. d.—Falleció el 10 de mayo de 1921.—Sus hijos, hijos políticos y demás deudos invitan a acompañar sus restos al cementerio del Oeste, hoy miércoles 11 a las 8.30. Casa mortuoria 15 de Noviembre 1338. Unica invitación. Nota: carruajes en la empresa de Martín Martínez, Garay 1051.

✝ ADOLFO MIGUEL DUPUY.—q. e. p. d. —Falleció el 10 de mayo de 1921.—Su esposa Celina O'Neil de Dupuy, sus hijos Celina, Adolfo, Elisa, Margarita, Alida, Arturo, Angélica, Haydée, Aroldo y Enrique Dupuy, su señora madre Elisa Domínguez de Dupuy, sus hermanos Ana Dupuy de Sangalli y Arturo Dupuy, su hermano político Enrique M. Sangalli, su sobrino Enrique Héctor Sangalli y demás deudos invitan a sus relaciones a acompañar los restos del extinto al cementerio del Oeste hoy miércoles 11 a las 14 horas. Unica invitación. Casa mortuoria 24 de Noviembre 634. Se ruega no enviar coronas. Nota: carruajes en la empresa de Martín Martínez, Garay 1051.

✝ ALFREDO PEDRO ERRE'ART.—q. e. p. d. — Falleció el 10 de mayo de 1921. — Su familia invita a acompañar sus restos a la estación Constitución, hoy miércoles 11, a las 8 para ser trasladados a Chascomús, por el tren de las 7.50, cuyos restos serán inhumados en el cementerio de esa localidad. Unica invitación. Casa mortuoria, Paunero 2753, (altura Las Heras 3500, Palermo). Se ruega no enviar coronas. — Nota: Carruajes en la empresa de Martín Martínez, Garay 1051.

✝ JOSE SCHOTTA.—q. e. p. d. Falleció el 10 de mayo de 1921.—Su esposa Josefa Gerona de Schotta, sus hijos Jorge Enrique y Roberto Guillermo, sus hermanos (ausentes), hermanos políticos y demás deudos invitan a sus relaciones a acompañar los restos del extinto al cementerio del Norte hoy miércoles 11 a las 15. El duelo se despedirá por tarjeta. Se ruega no enviar coronas. La comitiva fúnebre partirá del hospital Rawson. Servicio casa Cánepa.

✝ REDOLINDA P. DE MARINONI — q. e. p. d. — Falleció el 10 de mayo de 1921, confortada con los auxilios de la santa religión. — Sus hijos, Adela M. de Suárez, Enrique, David, Emilia M. de Ochoa, Leonor M. de López, Italo Luis, José A., Herminia, Dante P., Josefa y Federico, sus hijos políticos, nietos, hermanos políticos, sobrinos, primos y demás deudos invitan a sus relaciones a acompañar los restos de la extinta al cementerio del Oeste, hoy miércoles 11, a las 14.30. El duelo se despedirá por tarjeta. Casa mortuoria, Santa Adelaida 413, (Barracas). —Nota: Servicio casa Cánepa.

✝ CATALINA L. DE GHIO.—q. e. p. d.—Falleció el 10 de mayo de 1921, confortada con los auxilios de la santa religión y la bendición papal.—Su esposo Juan Ghio, sus hijos Benoida G. de Ghio, Soffa G. de Ramos, Antonio, Ricardo, Federico y Romilda G. de Preto, sus hijos políticos Emilio Ramos, Roque Preto, Fruchosa González, Filomena Domínguez y Francisca Bianculi, nietos, sobrinos, tíos, primos y demás deudos invitan a sus relaciones a acompañar los restos de la extinta al cementerio del Oeste, hoy miércoles 11 a las 15.30. El duelo se despedirá por tarjeta. Se ruega no enviar coronas. Casa mortuoria, Saavedra 345. Carruajes casa Lázaro Costa, Callao y Santa Fe, y Rioja 280.

✝ ANGELA SOLARI DE CALVI.—q. e. p. d.—Falleció en Florencio Varela, el 9 de mayo de 1921.—Su esposo Primo B. Calvi, sus hijitos Rosa Dominga y Primo Domingo Andrés Calvi, sus hermanos Jerónimo y Teresa S. de Calvi, sus hermanos políticos Rosa C. de Dovincenzi, Eugenio A., Ricardo L., David N., Florentino R., Enrique J., Alejandro E. Calvi, Alejandro Poggio, Camilo Devincenzi, Ernesta P. de Calvi, Agueda L. de Calvi, Isolina G. de Calvi, Delfina G. de Calvi y María B. de Calvi; tíos, tías, sobrinos, primos y demás deudos invitan a sus relaciones a acompañar los restos de la extinta al cementerio de la localidad, hoy miércoles 11 de mayo a las 10 horas. Nota: carruajes en la empresa de Fernández Eleuterio, hasta las 9.45. El duelo se despedirá por tarjeta. Unica invitación.

✝ ADELA BOTTO DE CANALE — q. e. p. d. — Falleció el 10 de mayo de 1921, confortada con los auxilios de la santa religión. — Sus hijos, Elena Canale de Blanchetti, y Agustín B. Canale, sus hijos políticos Angel Blanchetti e Irma Togneri de Canale, sus nietos Carlos A[illegible], Luis Enrique, Ernesto, César, María Esther y Susana, sus hermanos José Pa[illegible], María B. de Canale, Zulda B. de [illegible], Zulema B. de Delebiane, Armando [illegible] y Ana B. de Bagnard, sus hermanos políticos, sobrinos, primos y demás deudos invitan a sus relaciones a acompañar los restos de la extinta al cementerio del Norte hoy miércoles 11 a las 10.30. En la iglesia del Pilar, se oficiará una misa de cuerpo presente a las 11. El duelo se despedirá por tarjeta. Casa mortuoria Santa Fe 2618. — Nota: Carruajes y autos en la casa Iribarne, Callao 916, y José E. Iriburu 1250.

✝ MARIA CICHERO DE BISSO. q. e. p. d.—Falleció en Quilmes el 10 de mayo de 1921, confortada con los auxilios de la santa religión.—Sus hijos Antonio P., Julia V. B. de Figueredo y Humberto J., sus hijos políticos Isidora Isasa de Bisso, Pedro Figueredo y Mercedes D'Acosta Zufriategui de Bisso, sus hermanos Juana C. de Cichero, Pablo, Antonio, Regina C. de Cichero, Angel y Elvira, sus nietos, sobrinos, primos, hermanos políticos y demás deudos invitan a sus relaciones a acompañar los restos de la extinta al cementerio local, hoy 11 a las 10. Casa mortuoria San Martín 687. Nota: Servicio casa Escobar Hnos.

✝ JOSE MANUEL FERRACE.—q. e. p. d. —Falleció el 10 de mayo de 1921.—Sus padres Alfonso Ferrace y Berta Sanuy, sus hermanos Sara, Olga, Alfonso, Félix, Leonor y Yolanda, sus abuelos, tíos, primos y demás deudos invitan a sus relaciones a acompañar los restos del extinto al cementerio del Oeste hoy miércoles 11, a las 15. Unica invitación. El duelo se despedirá por tarjeta. Casa mortuoria, Castro Barros 1220. Nota: carruajes en la empresa de Moreira y Sala, Avda. San Martín 1811-15 y Nogoyá 3186, Villa del Parque.

✝ LUISA SABORIDO de CURUTCHET.—q. e. p. d. Falleció el 9 de mayo de 1921. Sus hijos Luis, Valentín M. (ausente), Raúl y Sara Curutchet, sus hijas políticas Elvira Grau de Curutchet y Adela Urioste de Curutchet (ausente); su hermano, capitán de fragata, Lorenzo Saborido (ausente); su hermana política Irene Curutchet de Sagastume, sus nietos, sobrinos, primos y demás deudos invitan a sus relaciones a acompañar los restos de la extinta al cementerio del Norte, hoy miércoles 11, a las 10. Se ruega no enviar coronas. Casa mortuoria, Charcas 3257. En la Compañía Nacional C. Pellegrini 643, habrá carruajes.

✝ ARTURO F. LUJAN.—q. e. p. d. Falleció el 10 de mayo de 1921.—Sus padres Rómulo Luján y Luisa B. de Luján; sus hermanos Armando, Carlos, Rómulo y Alcira Luján (ausente), sus primos Abraham Luján y Modesta M. de Luján y demás deudos invitan a sus relaciones a acompañar los restos del extinto al cementerio del Oeste, hoy miércoles 11 a las 14. El duelo se despedirá por tarjeta. Casa mortuoria, General Paz 3436.—Nota: Carruajes en la cochería de Miguel Costa, Cabildo 3550 y Congreso.

✝ VICENTE PELEJERO — q. e. p. d. —Falleció el 10 de mayo de 1921. — Su esposa, Carmen Esteva de Pelejero, sus hermanos Juan y José (ausente), sus hermanos políticos, Francisco Esteva, Teresa y Josefa Estera y Ramón Díaz, sobrinos y demás deudos invitan a sus relaciones a acompañar los restos del extinto al cementerio del Oeste, hoy miércoles 11, a las 15. Casa mortuoria, Céspedes 3305. Unica invitación. — Carruajes casa Périssé, Entre Ríos 520.

✝ MALVINA DI GIANO — q. e. p. d. — Falleció el 10 de mayo de 1921. — Sus padres, José Di Giano y Sara B. de Di Giano, sus hermanitos, Francisco y Salvador Di Giano; y demás deudos invitan a sus relaciones a acompañar los restos de la extinta al cementerio del Oeste, hoy miércoles 11, a las 9.35. Casa mortuoria, Artes 1130. — Carruajes casa Lázaro Banchero, Garay 3257.

✝ JUAN B. NEMBRINI. q. e. p. d.—Falleció el 10 de mayo de 1921.—Su señora esposa Adela M. de Nembrini; sus hijos Juan A., Adela N. de Casado, Guillermo A., Emilio C., Enrique, Sara y Héctor (ausentes); sus hijos políticos Raquel V. de Nembrini y José Casado, sus hermanos políticos, nietos, sobrinos y demás deudos invitan a sus relaciones a acompañar sus restos al cementerio del Oeste, hoy miércoles 11 a las 9. Casa mortuoria, San Juan 3294. Servicio casa J. Fenill, Rioja 1917-23, Avda. La Plata 659-61 y Campos 2948 (V. Alsina).

✝ JOSE BONETTO.—q. e. p. d.—Falleció en V. Ballester el 10 de mayo de 1921.—Su esposa [illegible] de Bonetto, su hijo Angel, hijos políticos Malvina Vercellana y Juan [illegible], su nieta Nélida Bonetto, primos, sobrinos y demás deudos invitan a sus relaciones a acompañar los restos del extinto al cementerio de San Martín hoy miércoles a las 10. Casa mortuoria, Balcarce 241 (Villa Ballester; F. C. C. A.). Empresa de P. Menini Hnos.

✝ JOSEFA ALDAZABAL DE SENOSIAIN.—q. e. p. d. Falleció en San Isidro, el 9 de mayo de 1921, confortada con los auxilios de la santa religión. Sus hijos Marcelino, Angela, Gabino, Manuela S. de Solari, Francisco y Carlos, sus hijos políticos Victoria P. de Senosiain, Amelia M. de Senosiain y Angel Solari, sus hermanas Gregoria A. Martínez, y Angela A. de Sánchez, nietos, sobrinos y demás deudos invitan a sus relaciones a acompañar los restos de la extinta al cementerio de la localidad hoy miércoles 11, a las 9 previa misa de cuerpo presente en la iglesia parroquial, a las 9.30. El duelo se despedirá por tarjeta.

✝ ELENA A. DE CERIANI — q. e. p. d. — Falleció el 10 de mayo de 1921.— Sus hijos, Juana C. de Zaroli, Alejandro E., María C. de Reami, Carola C. de Reami y Juan B. Ceriani, sus hijos políticos, Enrique Zaroli, Matilde G. de Ceriani, Carlos y Arístides Reami, nietos, sobrinos, y demás deudos invitan a sus relaciones a acompañar los restos de la extinta al cementerio del Oeste, hoy miércoles 11, a las 9. Unica invitación. El duelo se despedirá por tarjeta. Se ruega no enviar coronas. Casa mortuoria, Independencia 4081.—Nota: Carruajes en la empresa González Hnos., Belgrano 2970, Avd. La Plata 824, y Avd. Sáenz 393.

✝ JOSE PASTINE — q. e. p. d. — Falleció el 10 de mayo de 1921. — Su esposa, María Cancer de Pastine, sus hijos, Domingo José, Margarita, Leonor, María Teresa y Elena Pastine; su señora madre, Margarita Benvenuto de Pastine; sus hermanos, Catalina Pastine de Monesiglio, Marcos Luis, Juan y Jerónimo Pastine; hermanos políticos, sobrinos, primos y demás deudos invitan a sus relaciones a acompañar los restos del extinto al cementerio del Oeste, hoy miércoles 11, a las 15. Se ruega no enviar coronas. Casa mortuoria, Soler 4860. — Carruajes habrá disponibles en la casa Giordano Hno.

✝ FRANCISCO LASTRADE — q. e. p. d. — Falleció el 10 de mayo de 1921. —Su esposa, María B. de Lastrade; sus hijos, Emilio y Celina, su señora madre política, Cecilia P. de Bágué, sus hermanos, Jaime y María (ausentes), su hermana política, Celina B. de Roy, su hermano político (ausente), sobrinos y demás deudos invitan a sus relaciones a acompañar los restos del extinto al cementerio del Oeste, hoy miércoles 11, a las 14. Unica invitación. El duelo se despedirá por tarjeta. Se ruega no enviar coronas. Casa mortuoria, Estados 4334. — Carruajes en la casa de José Spallarossa e Hijos, Corrientes 3110.

✝ CAYETANO GIROLDI.—q. e. p. d.—Falleció el 10 de mayo de 1921.—Sus hijos José, Ercolina G. Vda. de Bonelli, César Romeo (ausente) y Antonia G. de García (ausente), sus hijos políticos Rosa F. de Giroldi, Isabel M. de Giroldi y Félix García, su hermano Félix Giroldi, su hermana política María M. de Giroldi, sus sobrinos, nietos y demás deudos invitan a sus relaciones a acompañar los restos del extinto al cementerio del Oeste hoy miércoles 11 a las 14.30. Unica invitación. El duelo se despedirá por tarjeta. Casa mortuoria, Herrera 1214. Se ruega no enviar coronas.—Nota: Carruajes en la empresa David Brusco, Vieytes 1250 al 51.

✝ HECTOR BACIGALUPO.—q. e. p. d.—Falleció el 10 de mayo de 1921.—Sus padres Sebastián [illegible] y [illegible]; sus hermanos [illegible], Flora, Elena, Juan, Sara, Armanda y Oscar, sus hermanos políticos Eustaquio Rojas, Aída S. de [illegible] y otros sobrinos primos, tíos y demás familia invitan a sus relaciones [illegible] al cementerio [illegible] hoy miércoles 11 a las 9. Favor que agradecerán. Casa mortuoria, Castro Barros 893. Unica [illegible]. El duelo se despedirá por tarjeta. [illegible] P. Ada[illegible] Rioja 1937 Boedo [illegible].

✝ E[illegible] PORAZZI. q. e. p. d. Falleció el [illegible] de mayo de 1921. Su señora madre, [illegible] Mertoli de Incrocci; su padre político [illegible] A. Incrocci; su hermanos [illegible] sus tíos (ausentes) [illegible] invitan a sus relaciones a acompañar los restos del extinto al cementerio del [illegible] hoy miércoles 11 a las 10. El duelo se despedirá por tarjeta. Casa mortuoria [illegible] 335. Se ruega no enviar coronas. Nota: Servicio empresa Volpi.

✝ MAGDALENA [illegible] TANTARDINA.—q. e. p. d. Falleció el 10 de mayo de 1921. Su esposo Juan Ernesto Tantardina, su señora madre Elisabeth Ernioli, sus hermanos, hermanos políticos, sobrinos y demás deudos invitan a sus relaciones a acompañar los restos al cementerio del Oeste hoy [illegible] a las 14. Se ruega no enviar coronas. Casa mortuoria, Pozos N.º 1670. Carruajes casa Liberti, Solís 1545, y Alberto 1701/35.

PARTICIPACION DE SEPELIOS

✝ EDUARDO R. JA[illegible].—q. e. p. d. Falleció el [illegible] de mayo de 1921.— La familia participa a sus relaciones el fallecimiento [illegible] cuyos restos fueron inhumados ayer en el cementerio del Oeste. Servicio casa [illegible].

✝ JOSE ANDRAI[illegible].—q. e. p. d. Falleció el 9 de mayo de 1921.—La casa Gilberto Ghisalberti participa a sus relaciones que sus restos fueron inhumados ayer en el cementerio del Oeste. Casa mortuoria Gurruchaga 22[illegible]. Servicio casa Verlini, Córdoba 2810.

✝ Ingeniero JOSE MALAINI.—q. e. p. d. Falleció en Lugano (Suiza) el 8 de mayo de 1921.—Su esposa Valentina Acevedo de Malaini (ausente), sus hijos Bernardino y Antonio (ausente), su hija política Lydia G. de Malaini, sus hermanos, hermanos políticos sobrinos y demás deudos participan a sus relaciones tan dicho fallecimiento.

✝ FILOMENA SAREJ DE DELLAZOPPA.—q. e. p. d. Falleció el 9 de mayo de 1921.—Sus hijos, José, Carmen y Filomena Dellazoppa, su hija política Palmira Ferré de Dellazoppa, sus nietos su hermano Emilio Sartori, sobrinos y demás deudos participan a sus relaciones su fallecimiento y que sus restos fueron inhumados en el cementerio del Norte ayer martes 10. Casa mortuoria Inclán 3245. Servicio de la casa H[illegible], Canning 141-43, y San Juan 3420.

MISAS Y FUNERALES

✝ MANUEL ROCA.—q. e. p. d.—Falleció el 10 de mayo de 1913. En la iglesia de San Nicolás de Bari se dirá misa hoy miércoles a las 10. v11

✝ NICOLAS MIHANOVICH (hijo).—q. e. p. d.—Falleció el [illegible] de mayo de 1920. En sufragio de su alma se dirán misas en la basílica del Santísimo mañana jueves 12 a las 10.30 horas. Favor que agradecerán. v12

✝ HERMAN SCHVE[illegible].—q. e. p. d.—Falleció el 11 de mayo de 1920. Su esposa e hijos invitan a sus relaciones a la misa que por el eterno descanso de su alma se rezará hoy [illegible] a las 10 en la iglesia de San Francisco Javier, Serrano 1541. v11

✝ AMALIA CASTRO DE TRONCOSO.—q. e. p. d.—Falleció el [illegible] de mayo de 1920. Su esposo Bernardo Troncoso, sus hijos, hijos políticos, nietos, nietos políticos, bisnietos y demás deudos participan a sus relaciones que mañana jueves 12 a las 10 horas se celebrarán misas por el eterno descanso de su alma en la iglesia de Nuestra Señora de Montserrat. v12

REMATES

Bravo Barros y Cía.

HOY

	Base
Charcas 1270 y 1276	$ 95 000
San Martín 1117 a 1131	" 90 000
R. Peña esquina Posadas	" 80 000
Rodríguez Peña 450 y 452	" 50 000

A LAS 15, EN NUESTRO HALL

BRAVO BARROS y Cía

AVISOS NUEVOS

PARANA 458-60 — Con renta. — [illegible] Entre Corrientes y [illegible]. A una cuadra de los tribunales. Edificio [illegible] gran terreno. Produce $ [illegible] mensuales, o sea $ 6.048 al año [illegible]. Base $ 65.000. Tiene [illegible] piezas. Por división de [illegible].
EL MIERCOLES 18 de mayo a las 15, en nuestro hall 7v24 por [illegible]. Bajo: local que ocupa [illegible], y 2 piezas [illegible]. Con [illegible] habitaciones, dos [illegible] $ 260.—BRAVO BARROS y Cía. m11

CORRIENTES 1150 y 1158 — En la gran calle. Entre [illegible] y Libertad. Sobre la plaza Lavalle y [illegible] Edificio de dos pisos, 400 varas [illegible] $ [illegible] mensuales, alquilada [illegible] con pequeños esfuerzos pueden [illegible] $ 800. Base $ [illegible].000. Hipoteca de [illegible] hasta 22 de febrero de 1923 9 [illegible].
EL VIERNES 20 de mayo a las 15, en nuestro hall 8v48 por 71 [illegible], para [illegible] 19 habitaciones [illegible] bajas; [illegible] guarda-útiles y [illegible]; [illegible] casa alta, al frente [illegible] sala, habitaciones, baño de [illegible] piezas en la azotea.—BRAVO BARROS y Cía. m11

CASAS

Títulos perfectos. Seña 5 ojo. Comisión 3 ojo.

CHARCAS NUM. 1270 y 1276. — En la gran cuadra; entre [illegible] y Libertad, al lado de la plaza Libertad. Edificio de gran renta. Bien construido. Moderno, de dos pisos, transformable fácilmente en casa de departamentos, escritorios u hotel. Base, $ 95 000. Renta mensual, $ 1 666, esto es, $ [illegible] al año.
EL MIERCOLES 11 de mayo a las 15, en nuestro hall. Según título [illegible] y según mensura, 10v35 [illegible]. Esto [illegible] varas 42 [illegible] en el contrafrente [illegible] Local con [illegible] y cocinas de [illegible] de baño y dependencias. [illegible] habitaciones y 13 cocinas de [illegible], galería, dos baños y dependencias. [illegible] imitación piedra, escaleras de mármol, pisos de tea y mosaico, celosías [illegible] y luz eléctrica. Toda ocupada. [illegible] tiene contrato por $15 3 mensuales hasta el 31 de diciembre de 1921. — BRAVO BARROS y Cía. m2

AVENIDA CABILDO 1370. — Para vivir o para renta. Con cédulas. Entre Zabala y Loreto. Donde [illegible] casa de familia. Base, $ 28 000. Tiene [illegible] cédulas argentinas.
EL SABADO 14 de mayo, a las 15, en la misma. 12vx46v18. Vestíbulo, [illegible] 3 habitaciones, baño con [illegible], pieza sirviente, cocina, sótano [illegible]. Visítese de 14 a 17.—BRAVO BARROS y Cía. m3

BRAVO BARROS & Cía.

SAN MARTIN 1117 A 1131

Con cédulas. Entre Santa Fe y Avenida Leandro N. Alem. Frente a Florida, sobre la estación Retiro y la plaza Británica. Tres locales y una casa en terreno de 816 varas cuadradas. Produce $ 840 mensuales, o sea, $ 10 080 al año. Base, $ 90.000. Tiene 45.000 cédulas argentinas.
EL MIERCOLES 11 de mayo, a las 15, en nuestro hall, 24v19 de frente por 52v94 en el costado SO., en línea quebrada, teniendo en el N. E., a las 27v71 un martillo a favor de 1v21 por 32v82; contrafrente 4v85, superficie aproximada 612 m. c. (816 v. c. 04). Previniéndose que en el terreno existe mayor superficie. Tres locales para negocio al frente, 1 con una pieza, baño cocina y patio, piso pino tea, vidrieras y cortinas metálicas. No. 1131: Casa con 10 piezas (grandes y chicas), dos más en altos, cuarto de baño, cuatro cocinas y patio. El local ocupado por la agencia está alquilado con contrato que vence el 10 de diciembre de 1921, a razón de $ 350 mensuales.—BRAVO BARROS Y Cía. m3

RODRIGUEZ PEÑA 450-452,
—Entre Corrientes y Lavalle. A una cuadra de Callao, en la gran ubicación. 522 varas con edificios que dan alta renta. Base $ 50.000. Hipoteca $ 20.000 hasta el 24 de diciembre de 1922, al 7 1|2 ojo.
EL MIERCOLES 11 de mayo, a las 15, en nuestro hall. 10 varas por 52v98 en el Norte, teniendo en el Sur a las 25v50 un martillo a favor de 21v63 por 8v49 contrafrente 21v61. Sala, 3 habitaciones, cocina y baño, con entrada independiente, amplio depósito con piso portland y techo de cinc y 4 piezas más. Da $ 350 mensuales, sin contrato.—BRAVO BARROS y Cía. m3

Av. Montes de Oca 350 y 352
—La mejor casa de habitación y renta. Entre Uspallata e Ituzaingó, en la barranca, a 4 cuadras de Constitución. Moderna bien construida. Planta baja y piso alto, dos casas de familias. Base, $ 53 000.
EL MARTES 17 de mayo, a las 15, en nuestro hall 18v50 por 43v38 en el costado SE [illegible] costado Norte. Bajo: Hall, sala escritorio, comedor, 3 dormitorios, cuarto de baño instalado, despensa, cocina con [illegible] intermediar [illegible] agua caliente y dos piezas para sirvientes. Altos [illegible] distribución. La casa baja da $ [illegible] con contrato hasta septiembre de 1922, la alta está desocupada. Hay ofertas por $ 300. Visítese de 9 a 12 [illegible] BRAVO BARROS y Cía. [illegible]

M. DE OCA, BRANDSEN y
General Hornos. Una cuadra entera de casas. A pasos 32 casas bajas y altas, divididas en [illegible] grupos de 2, 4 y 6 casas cada [illegible] frente por frente a la plaza Muñiz [illegible] a la plaza Vértiz. Allí [illegible] la actividad de la parroquia [illegible] es el punto más importante [illegible] Montes de Oca. Son casas para renta y hasta para negocio [illegible] alquileres son bajas [illegible] pueden [illegible] hoy mismo en un [illegible] por ciento [illegible] mínimo. Liquidación resuelta por división de condominio entre herederos [illegible]. Bases, $ 30 000, $ 40 000 y $ 61 000 [illegible] grupo que representan con las rentas [illegible] intereses desde 11 hasta el [illegible] por ciento. [illegible] al contado y 12 a uno [illegible] dos años [illegible].
EL DOMINGO 22 de mayo a las 15 en las mismas propiedades.
MONTES DE OCA esq. BRANDSEN. Seis casas [illegible] por 21v10. Los [illegible] para negocio y 4 casas en 2 pisos a los [illegible] habitaciones y dependencias. Renta [illegible] mensuales. Base $ 61 000.
FRENTE A BRANDSEN: 24 casas en 6 grupos de [illegible] casas bajas y dos altas en cada uno [illegible] 15v44 de frente por 22v79 a 23v89 [illegible]. Las bajas tienen sala, comedor, [illegible] habitaciones y cocina, y las altas [illegible]. Produce de 460 a 490 [illegible]. Base $ 30 000 cada grupo de cuatro casas.
GENERAL HORNOS esq. BRANDSEN. 8v12 por [illegible] en el contrafrente. Una casa [illegible] alta. Bajos: local con sótano y [illegible], altos 8 habitaciones, [illegible] dependencias. Renta mensual, $ 271. Base $ [illegible]. Escribanos señores Ratto [illegible].—BRAVO BARROS y Cía. m17

CASAS QUINTAS EN VILLA DEVOTO. [illegible] al contado. Mosconi 3896 esquina San Nicolás, Morán 1685 y Asunción [illegible] San Nicolás. En el alto más lindo [illegible], para renta. Frente a la iglesia a 6 cuadras de la estación. Tranvías [illegible] al frente. Buenos edificios y terrenos. Base $ 14 000 cada casa. [illegible] el resto en [illegible] a 1, 2 y 3 años [illegible] en tasas para [illegible].
EL SABADO [illegible] a las 15 en las mismas propiedades [illegible] de frente [illegible] 44 de fondo [illegible] vestíbulo, [illegible] dormitorios, pieza en altos para [illegible], baño y cocina. Frentes pintados [illegible] de yeso, pisos de [illegible] mosaico, cloacas internas y agua corriente. Producen $ 140 y $ 15 mensuales. Escrituras por ante el escribano señor [illegible]. Visitese de [illegible].—BRAVO BARROS y Cía. m5

5 CASAS EN BARRACAS. — Judicial. Isabel la Católica esquina Willafañe. Una cuadra de Av. Montes de Oca, 2 de Martín García y 3 de Suárez. Producen $ 149 y $ 160 mensuales cada casa. Juez Dr. Casabal, secretario doctor Peña. Testamentaria de doña Victoria Benedetti de Ledogn.
EL SABADO 14 de mayo a las 16 en las mismas propiedades.
Esq. [illegible] 8m18 [illegible] Villafañe [illegible]; 2m57 [illegible] en el costado. Este y [illegible] al Sud [illegible] dos habitaciones, cocina y [illegible]. Base $ 15 050.67.
VILLAFAÑE 1542 [illegible] en un costado [illegible] 7m18 [illegible] contrafrente: sala, comedor, dos dormitorios, una pieza [illegible], cocina y patios. Base $ 11 933.33.
VILLAFAÑE 1546 [illegible] en un costado [illegible] en el contrafrente [illegible] la anterior. Base $ [illegible].
VILLAFAÑE 1550 [illegible] en un costado [illegible] 7m17 [illegible] distribución que [illegible]. Base $ 12 098.34.
VILLAFAÑE 1556 [illegible] 5v03) en un costado [illegible] 7m15 (8v26) en el contrafrente [illegible] las anteriores. Base $ 13 [illegible] a cuenta de precio [illegible]. 351 San Martín [illegible] BRAVO BARROS y Cía.

Casa habitación — Junín 1622 — Entre Las Heras y Vicente López. A [illegible] de Av. Callao. Con [illegible] detalles lujosos. Base $ 50 000. Hipoteca de [illegible] al 23 de septiembre de [illegible] un año más, a ojo.
EL JUEVES 12 de mayo a las 16 en nuestro hall, 9 varas por [illegible] contrafrente [illegible]. Hall, sala y comedor en estatua par [illegible] 6 dormitorios, 2 baños [illegible], cocina completa, baño [illegible] piso portland. Visítese de 9 a 12 y de 14 a 16.—BRAVO BARROS y Cía. m5

Frente al mercado del Plata. — Judicial. En la manzana [illegible] Cangallo, Sarmiento, [illegible] y C. Pellegrini. La propiedad [illegible] 283 entre Cangallo y [illegible]. Donde se obtienen [illegible] Juez Dr. Adolfo [illegible] Dr. Enrique A. Peña [illegible] división de condominio Eloísa Marín [illegible] Vicenta Bollo Marín de [illegible] Base $ [illegible] cuya suma se [illegible] una hipoteca de 48 000 cédulas [illegible] debe continuarse [illegible] plaza bajísima 1000 [illegible].
EL MIERCOLES 18 de mayo a las 15, en nuestro hall 12 [illegible] en el Sur [illegible] en el Norte y 12m64 (14v60) en el frente. Bajo: Local para negocio [illegible] depósito una pieza y cocina. [illegible] $ mensuales [illegible] contrato. Altos: [illegible] 2 piezas y baño. [illegible] pudiendo rescindir [illegible] indemnización de $ [illegible] de madera [illegible] a cuenta [illegible]. Informes.—BRAVO BARROS y Cía. m8

PARA HABITAR, LORIA 847 — A tres años de plazo [illegible]. Entre Independencia y México [illegible] 3 cuadras y media de [illegible]. Bien construida. Base $ [illegible] el valor del edificio [illegible] se obtendrán $ 220 mensuales [illegible] y el resto en 1 [illegible] 2 y 3 años [illegible].
EL SABADO 14 [illegible] en la misma propiedad [illegible] y 10v16 en el contrafrente [illegible] sala, comedor, 3 dormitorios [illegible] lunes, miércoles [illegible] de 15 a 17. Escribano [illegible].—BRAVO BARROS y Cía. m5

CASA EN VILLA URQUIZA — Moderna. Con cédulas. Donato Alvarez [illegible] 2841, entre Mendoza y Olazábal [illegible]. Dos cuadras de [illegible] tranvías A a de la estación. Base $ [illegible]. Tiene 4 000 [illegible] cédulas argentinas [illegible].
EL DOMINGO 15 de mayo a las 15 en la misma [illegible] por 20v91 [illegible] y 20v21 en el contrafrente [illegible] con [illegible] frutales [illegible].—BRAVO BARROS y Cía.

CHALET Y TERRENOS EN Pueyrredón. Con cédulas. Calle Zamudio [illegible] y a 3 cuadras de la estación Pueyrredón [illegible]. Un chalet de altos, amplio, muy bonito [illegible] varas, y 5 lotes [illegible] el chalet.
EL DOMINGO 15 de mayo a las 15 en la misma. Chalet Zamudio 4933, 30v por [illegible]. Bajos: vestíbulo, sala, comedor [illegible] baño, toilette [illegible]. Altos: 6 piezas, guardarropa [illegible] cocina [illegible] despensa, carbonera, 2 piezas de [illegible] al fondo, [illegible] pisos [illegible] metálicas [illegible] Tiene 12 000 cédulas. Terrenos [illegible] Zamudio de 250 a [illegible] varas [illegible]. Base $ [illegible]. Escribano señor Juan F. Vázquez.—BRAVO BARROS y Cía. m5

Deán Funes 525. — *Judicial* — Entre Venezuela y México. Una cuadra y media de la Av. Belgrano, a 5 de Rivadavia, de la plaza y estación Once. Barrio espléndido, de casas de familia. Juez doctor Oras, secretario señor Cúneo. Testamentaria de doña Camila Pittaluga de Pittaluga. Base $ 21 118.67, de cuya suma se deducirá una hipoteca de 5 000 cédulas, serie K, con la que el comprador deberá continuar a estilo de plaza, devolviendo la suma que el préstamo tenga amortizado.
EL DOMINGO 15 de Mayo, a las 16, en la misma, 9m08 (10v48) por 49m64 (57v88). Sala, comedor, seis habitaciones, dos piezas chicas, cocina. 5 o|o a cuenta de precio. Comisión 2 ojo. Informes 351 San Martín 351.—BRAVO BARROS y Cía. a30

En Río Tercero (Córdoba) — Galpones, casa y terrenos. En la misma estación del F. C. C. A.
EL DOMINGO 15 de mayo a las 15, en las mismas propiedades. Detalles:
GALPONES: calle Zorrilla de San Martín, Liniers y Carabelas. 35m por 100. Un galpón de 12 m. por 60 de cinc con cabriadas de madera y piso ladrillo y otro de 10 m. por 20 de cinc sobre cimientos de adrillo, molino y tanque de cinc. Base, $ 25 000.
CASA.—Liniers entre Pío X y Z. de San Martín. 30 mts. por 50. Casa de material, 6 piezas, cocina, galería, baño, galpón y dependencias. Base $ [illegible].
TERRENOS.—Carabelas esquina Pío X: 2 lotes, uno de 3 mts. por 35 y [illegible] de 16 mts. por 50. Base [illegible] centavos el m2.
Manzana Carabelas, Pío X, Zorrilla de San Martín y otras: 4 lotes de 50 mts. por [illegible]. Base 50 centavos el m2. Escribano señor F. Romero Matos de Córdoba. Informes y planos, 351 San Martín 351, Buenos Aires.—BRAVO BARROS y Cía. m3

EN BARRACAS — $ 13.33 o|o — la cuota. San Antonio 677 a 81, entre Río Cuarto y General Iriarte. Una cuadra de [illegible] y a 4 de Montes de Oca. Barrio [illegible] 150 varas con buenos edificios [illegible] $ 400 mensuales. Base $ [illegible].
EL MARTES 17 de mayo a las 15 en nuestro hall 17v por 77 [illegible] para negocio [illegible] sala, 6 habitaciones, 4 piezas [illegible] y cinc [illegible].—BRAVO BARROS y Cía. m11

TERRENOS

Títulos perfectos. Seña 5 ojo. Comisión 3 ojo.

TERRENOS en N. Mataderos — [illegible] Fragata [illegible] Alsina. Una [illegible] de la [illegible] Base [illegible].
EL [illegible] 15 de mayo a las 15 en [illegible] White 30v por 30v55. [illegible] 2 varas cuadradas. Escribano [illegible].—BRAVO BARROS y Cía. m3

EN FLORES CENTRALES — [illegible] espléndidos para edificar la [illegible] Directorio, Lindaneros [illegible] entre Avenidas Cu[illegible] frente, [illegible] Av. Rivadavia. Muy linda [illegible] $ 11 la vara.
EL [illegible] de mayo a las 15, en [illegible] 17v48 (371.77) y [illegible].—BRAVO BARROS y Cía. m3

En Belgrano — Para edificar — [illegible] Conesa y Echeverría y [illegible] Pampa (adoquinado [illegible] Alemán. Altos, muy lindo [illegible] que adelanta día a día. [illegible] dimensiones. Bases $ 5 y $ 6 [illegible] mitad al contado y mitad a [illegible].
EL [illegible] de mayo, a las 14, en [illegible].
[illegible] ESQ. [illegible]ONADOR. 5 lotes con [illegible] de 300 a 398 varas cada uno. [illegible] vara.
[illegible] ESTOMBA: Tres lotes [illegible] Echeverría y dos con frente [illegible]. Superficies de 350 a 632 varas [illegible]. Base $ 6 la vara. [illegible] señor Manuel Pasel.—BRAVO BARROS y Cía. m3

TERRENOS EN BELGRANO — [illegible] del Tejar, Pedundo con [illegible] 41 entre Guayra y M. Pedraza. [illegible] 4 cuadras de N. Huapi [illegible] de la Av. Cabildo. Base $ [illegible] vara.
EL DOMINGO [illegible] de mayo a las 15 en las mismas, 10v por 46 a 45 de fondo. Números 482 y 484 [illegible]. Escribano [illegible].—BRAVO BARROS y Cía.

AL NORTE DE CABALLITO — Judicial. 2 lotes Cayena entre San Juan y San Matías, una cuadra de Av. San Martín, [illegible] de Donato Alvarez. Barrio moderno. Juez doctor Padilla, secretario doctor Paz. Testamentaria de Francisco Masia y Amalia Carbonell de Masia.
EL DOMINGO 15 de mayo a las 14 en los mismos.
CAYENA al lado del número 1857, 8m. (9v24) por 40m. (46v19), superficie 338 m. c. (426.29 v. c.) Base pesos 5 por cada 6 decímetros cuadrados o sea la vara cuadrada.
CAYENA AL LADO DEL núm. 1873. Dos lotes 8m. (9v24) por 34 (39.26) Superficie [illegible] (362.68 v. c.) cada uno. Base pesos 5 por cada 75 decímetros cuadrados o sea la vara cuadrada. Escribano señor Rafael Vigliano. 5 ojo a cuenta de precio. Comisión 2. Informes 351 San Martín 351. BRAVO BARROS y Cía. a30

TERRENOS en Villa Madero. — Judicial. En Villa Las Fábricas, partido de Matanza. A pocas varas del boulevard Circunvalación y a 4 cuadras al Oeste de la estación Villa Madero del F. C. C. [illegible] A. Juez doctor Padilla, secretario [illegible] Palacio. Testamentarias Amalia Carbonell de Masia y Francisco Masia. Bases, [illegible] 38 y 631 70.
CHIVILCOY E BOULEVARD CIRCUNVALACION Y DORREGO. 8m66 (10v) por [illegible] (66v40), 5 piezas de madera y cinc, [illegible] y caballeriza. Base $ 1 198.86.
LLAGADO E BOULEVARD CIRCUNVALACION Y DORREGO. 8m66 (10 va.) por [illegible] (66v40). Existen construcciones de madera y cinc. Base, $ 631.70. 5 ojo a cuenta de precio. Comisión 2 ojo.
EL DOMINGO 15 de mayo a las 15 en los mismos.—BRAVO BARROS y Cía. a30

CAMPOS

Títulos perfectos. Seña 5 ojo. Comisión 2 ojo.

CAMPO EN OLAVARRIA — Judicial. [illegible] por Las Tajas — [illegible] 8 áreas 08 centiáreas. Espléndido para ganadería. Entre Bolívar y [illegible] y a dos leguas al SE. y SO. de las estaciones Mapis e Iturregui. [illegible] Juez doctor Argañaraz. [illegible] Base $ [illegible]. [illegible] una hipoteca de $ [illegible] de interés a un año de plazo [illegible] escriturar por ante el [illegible].
EL [illegible] 15 de mayo a las [illegible] 351 San Martín [illegible].—BRAVO BARROS y Cía. m5

"PUERTO LEON" en Misiones — Venta por liquidación de la Sociedad [illegible] Land Company, por [illegible] tenedores de [illegible] expediente que tramita [illegible] Dr. Martín Herrera [illegible] del campo de los [illegible] existencias [illegible] Puerto León, situado [illegible]. Base única $ 125 000.
EL [illegible] Campo 305 hectáreas 50 áreas [illegible] Paraná. Existen [illegible] todos los edificios, maquinarias, útiles, enseres y [illegible] de acuerdo con el inventario que puede [illegible] en nuestra casa [illegible] a los señores Piñeyro [illegible] $ 24 000 anuales. Facilidades [illegible] a 60 días del remate, por el escribano [illegible]. Informes 351 San Martín 351.—BRAVO BARROS y Cía. [illegible]

"LA ELVIRA", EN CASTEX — [illegible] 500 hectáreas en dos lotes de 250 [illegible] alambrados y con [illegible] para agricultura. A dos [illegible] de la estación [illegible] Winifreda [illegible].
EL DOMINGO [illegible] de mayo [illegible] Nervi [illegible] Castex [illegible] parte del Norte [illegible] de 7 mts [illegible] bebederos. Tie[illegible] Winifreda, dirigirse [illegible] y por cartas [illegible].—BRAVO BARROS y Cía. m5

VARIOS

BOVEDA en la Recoleta — [illegible]. Próxima a la entrada [illegible] con los sepulcros de [illegible], Plaza, Mitre y Anto[illegible]. Fr. Andes. Base $ 13 000.
EL [illegible] 12 de mayo a las 15, en [illegible] Sepulturas 2 y 3 del N.º 35; [illegible] 10 a sección séptima. Mide [illegible] 3m13 [illegible] al frente 3m41 a [illegible] al Oeste, que es de 10m17.5 [illegible] de mármol y 4 ataúdes. 12 [illegible] perpetuidad.—BRAVO BARROS y Cía. m3

V. S. LOBATO Y CIA.

ISLAS a 7 años de PLAZO

Judicial. 300.000 varas cuadradas para casas quintas, en lotes de 2.800 a 100.000 en el Luján y Abra Vieja, frente al Canal San Fernando. BASES de 5 centavos a 40 centavos la vara.

Otras en el Paraná y El Nogal en lotes de 10 a 16 hectáreas, para plantaciones. BASE $ 500 la hectárea.

MAÑANA JUEVES 12 de MAYO, a las 15

en nuestra casa Rivadavia 629 V. S. LOBATO y Cía.

ISLAS, A 7 AÑOS DE PLAZO. Judicial 225.000 metros en lotes sobre el río Luján y Abra Vieja, y 94 hectáreas en 7 lotes en el Nogal y el Paraná. Tierra especial para plantaciones esta última y para casas quintas o cultivos intensivos la primera. Base pesos 500 la hectárea las del Paraná y Nogal y de 5 centavos a 40 los 75 decímetros (vara cuadrada) las del Luján y Abra Vieja. Se paga con 30 o|o al contado y el resto en 7 anualidades de 10 o|o con 8 o|o de interés pudiendo amortizarse sumas mayores o cancelarse en cualquier momento. Posesión inmediata. Títulos perfectos. Lotes amojonados. Escrituras por la oficina del escribano señor Juan Angel Martínez (hijo), en La Plata o en Buenos Aires. Con 1.500 $ al contado y $ 500 por año se compran 100.000 mts. de tierra de insuperable calidad y con pesos 400 a 500 al contado y 100 a 200 por año se compran 10.000 metros sobre el Luján, frente a las estaciones del Central Argentino.
EL JUEVES 12 de mayo a las 15, en nuestra casa, Rivadavia 629. Por orden del señor juez doctor Juan Carlos Lagos, secretaría doctor A. Pallejá, en el juicio número 968. Pidan planos detallados, por correo o personalmente, en nuestra casa, Rivadavia 629. Seña 5 o|o. Comisión 2 o|o.— V. S. LOBATO y Cía. a25

EN BELGRANO. — CASA Arredondo 2641, entre Amenábar y Moldes. A dos cuadras de Cabildo. Llave en mano. Base $ 27.000, incluso 14.000 cédulas.
EL DOMINGO 15 de mayo, a las 15, en la misma. Mide 11v30 por 33v85. Edificio con jardín y revoque al portland al frente. Sala, escritorio, comedor, hall, 2 dormitorios, cocina con económica e intermediario, baño instalado, 1 pieza más y 2 en altos. Cielorrasos de yeso, pisos tea con linoleum, etc. Visítese de 14 a 20. Seña 5 o|o. Comisión 2 o|o. Informes, Rivadavia 629.—V. S. LOBATO y Cía. m8

HOTELITO A 5 o 14 años de plazo. Juncal 2481, al lado de Pueyrredón, llave en mano. Base $ 25.000. El importe podrá abonarse 30 o|o al contado y el saldo a 5 años fijos, con 8 o|o de interés o 14 años, con igual interés y amortización de 4 o|o anual acumulativa. Escritura por el escribano que designe el vendedor. Título perfecto.
EL DOMINGO 15 de mayo, a las 15, en la misma. Mide 10 varas por 21v71 en un costado; 14v42 al otro y 11v90 en el contrafrente. Edificio, sala y escritorio al frente, divididos por el zaguán, vestíbulo, comedor, otra pieza, cocina, despensa y patio. En altos 4 dormitorios, baño y hall. Puede visitarse de 8 a 12 y de 14 a 18. Seña 5 o|o. Comisión 2 o|o. Informes, Rivadavia 629.—V. S. LOBATO y Cía. m6

EN CABALLITO. — PEDRO Goyena 1544|48 esquina Achaval 817. Sobre esa importante avenida (tranvías 48, 45 y 48). Adoquinado pago y cloacas. Base pesos 26.000. Con 40 o|o del precio a largo plazo.
EL DOMINGO 15 de mayo, a las 15, en la misma. Mide 13v91 a P. Goyena por 20 a Achaval 17v49 en un contrafrente y 22v69 en el otro. Salón negocio con sótano, 1 sala sobre P. Goyena, 2 salas sobre Achaval, 1 pieza más, baño, cocina, pileta lavar, galpón y entrada para coche o automóvil. Seña 5 o|o. Comisión 2 o|o. Informes, Rivadavia 629.—V. S. LOBATO y Cía. m8

A. C. Taquini y Cía.

JUDICIAL — UNA BUENA casa habitación moderna, confortable y excelente ubicación Carlos Calvo 1450 entre San José y Saenz Peña. Frente imitación piedra, zaguán estucado y revestido mármol, hall, sala, comedor, escritorio, 4 dormitorios, baño instalado, 2 hab. servicio y gran azotea, carpintería cedro y pino, empapelados, luz eléctrica, cloacas, etc. Terreno de 8.66 por 25.98 metros. Base, la hipoteca $ 30.000.
EL DOMINGO 15 de mayo, a las 15, en la misma. Orden juez doctor Campos, secretaría Padilla, juicio núm. 112 H libro 111. 8 o|o seña, 2 o|o comisión. v15

JUDICIAL — CON RETASA En Vicente López (F. C. C. A.), 2 terrenos Olaguer entre Quintana y Avellaneda unidos 17.32x49.50 mts. Base $ 2 m|n.
EN CAÑUELAS (F. C. S.), parte chacra 1 sección F. conocida por el potrero de la Capilla de 79.010.46 m. c. Base $ 3.550.52.
EN NECOCHEA (F. C. S.), 6, 7, 8 y 9 manzana A quinta 173, de 40x100 m. Base $ 0.75. Lotes 6, 7, 8 y 9, manz. B, quinta 173 de 40x100 m. base $ 0.50 mtr. cuad. Lote 4 fracción 1 a, quinta 142, de 25x40 m., base $ 0.65. Lotes 5 al 10, fracción 1 a quinta 142 de 60x100 m., base $ 0.55 m. c. Lotes 21, 22, 28 y 30 manz. C. Sud, quinta 143, miden unidos 60x100 m., base $ 0.50 m. c. Lotes 26 y 27 manz. C, quinta 142, de 40x50 m. base $ 0.50 m. c.
EL LUNES 23 de mayo, a las 15, en nuestra casa Bmé. Mitre 475. Orden juez doctor Casabal, secretaría del Solar, sucesión Arnaude. Escrituras por los escribanos Reynoso y Moyano Schneider. 8 o|o seña, 2 o|o comisión. v23

JUDICIAL — CON RETASA —69 lotes en Moreno, F. C. O., de 247 a 300 m|c. Base, $ 65 el lote.
EL DOMINGO 22 de mayo, a las 14, en el Hotel Pagano de Moreno. Orden juez Dr. Casabal, secretaría del Solar, sucesión Arnaude. Escrituras por los Sres. Reynoso y Moyano Schneider. 8 o|o seña, 2 o|o comisión. v22

EN FLORES — UNA LINda casa boulevard Directorio 1608 casi esq. Mariñas, con adoquinado pago y con grandes facilidades de parte al contado y el resto en 3 anualidades, al 7 o|o de interés. Frente imitación piedra, sala, 4 habit., baño, etc., cielorrasos yeso, luz eléctrica y demás comodidades. 10 va. frente, 25.31 al O. y 24.54 E. Base $ 11.000 m|n.
EL DOMINGO 15 de mayo a las 15.30, en la misma. 8 o|o seña, 2 o|o comisión. m15

SOBRE EL SUBTERRANEO, a 2 cuadras al Sud de Rivadavia y pocos metros de Pichincha. Una preciosa casita para ser ocupada y 3 lotes de terreno. Con las más grandes facilidades de pago, 1a. parte al contado y el resto en anualidades al 7 o|o. San Ireneo 246 entre Guayaquil y Formosa, recién construida, sala, comedor, 3 hab., cuarto de baño, 2 piezas y baño para servicio, carpintería cedro y pino, cerámicas, adoq. pago, luz eléctrica, cloacas, etc. Base $ 22.000. San Ireneo esq. Guayaquil 3 terrenos, la esquina y el terreno que le sigue por San Ireneo con adoq. pago. Base $ 16 v. c.
EL DOMINGO 15 de mayo a las 15.30 en los mismos. 8 o|o seña, 2 o|o comisión. v15

*EN VILLA DEVOTO. — CA*sa a 5 cuadras al S.O. de la estación y tranvías 85 y 86 y 1 de Av. Tres Cruces. San Roque 4789 entre Allende y Desaguadero. 3 habitaciones, 1 chica, galería, etc. Terreno de 10x39 varas. Base $ 4.000.
EL DOMINGO 15 de mayo a las 14 en la misma. 8 o|o seña, 2 o|o comisión. v15

JUDICIAL, ALMAFUERTE 445 de 3 piezas y un gran galpón 17.87 mts. frente, 57.95 al O. 58.63 a N. y 12.90 contrafrente. Base $ 15.000.
EL DOMINGO 15 de mayo a las 15.30, en la misma. Orden Juez Dr. Zavala, Secretaría Marín, sucesión [illegible]. 8 o|o seña, 2 o|o comisión. v15

Francisco Romano

BASE 6.000 $ dejando 4.000 a 5 años al 8 o|o anual. Casa en [illegible] General Pinto 668 con tranvía al frente del Dock Sud [illegible] 4 habit., baños y altos, galerías, aguas corrientes, luz eléctrica, adoquinado pago, etc. Renta 60 $ [illegible]
EL DOMINGO 15 de mayo a las 15 [illegible]. v15

DOCK SUR, FRENTE A LA usina. Casa calle M. J. Núñez 1618, barrio alto y comercial a 1 cuadra de [illegible]. Mide 10x30 va. Gran salón comedor, 4 dormitorios, cocinas, w. c., galería, luz eléctrica, aguas corrientes, etc. Renta 160 $ mensuales. Base $ 6.000 $.
EL DOMINGO 15 de mayo a las 16.30 allí. v15

DOCK SUR, BASE 4.500 $, mitad a 3 años al 8 o|o anual. Casa [illegible] Berlín 1278, cerca de la usina. Mide 10x35 varas, 4 hab., cocina, w. c., pozo, aguas corrientes, luz eléctrica, etc.
EL DOMINGO 15 de mayo, a las 16.30 allí. v15

*RIVADAVIA altura 8500, so*bre el subterráneo. Gran casa nueva Bolaños 704. Mide 10x 180 va. Amplia sala, 6 hab., comedor, baño espacioso, cocina, w. c., patio mosaico, carpintería y persianas cedro, cloacas pagas, etc. Renta $ 120 mensuales. Sin base, con facilidades.
EL DOMINGO 15 de mayo a las 14 allí. v15

*AV. LA PLATA CASA MO*derna preparada para altos calle Meián 4231. Mide 10x45 [illegible] frente imitación piedra, 2 salas, zaguán revestido de mayólica, cancel, 2 dorm., baño, gran cocina, pieza servicio, azotea, patio mosaico, carpintería cedro, luz eléct., cloacas pagas. Base 9.000 dejando 5.000 a 5 años al 8 o|o.
EL DOMINGO 15 de mayo a las 16 A[illegible]. v15

*GRAN CORRALON MODER*no cerca del puerto con capacidad para 50 caballos calle Zárate 390 esquina Australia a 2 cuadras de P. Mendoza. Superficie 490 [illegible] casa, cocina, galpón con altillo, pared de 4.45 [illegible] frente imitación piedra, w. c., varias piletas, pieza para el [illegible] patio adoquinado [illegible] casa y adoq. pago, etc. Base 13.000 $ pudiendo dejar 10.000 $ a 18 meses a 8 o|o. Renta 150 $ mensuales.
EL DOMINGO 15 de mayo a las 15.30 Allí. v15

F. Astoul Bonorino y Cía.

CENTRO DE BELGRANO. Mendoza 2709, esquina Moldes 2203|5, 14 varas a Moldes por 30 a Mendoza, a 8 cuadras de Cabildo, adoquinados pagos, cloacas, aguas corrientes, etc. Edificio compuesto de dos casas antiguas que producen con alquileres viejos $ 200 al mes, esto es $ 2.400 al año y hasta tanto no se resuelva la construcción importante que el barrio requiere. Base ínfima $ 18.000, mitad al contado y mitad a un año con garantía hipotecaria y 8 o|o de interés.
EL DOMINGO 15 de mayo a las 15.30, en la misma. Seña 5 o|o. Comisión 2 o|o. Informes, San Martín 411.—F. Astoul Bonorino y Cía. 1p

AMPLIA CASA. — CENTRO de Belgrano. Calle Vidal 1825, entre Pampa y Sucre, con 16 varas de frente por 50 de fondo. Edificio antiguo susceptible de refacciones, compuesto de 6 habitaciones principales, dependencias y jardín en el fondo. Base ínfima $ 14.000 pudiendo dejar 10.000 pesos en hipoteca al 8 o|o por un año con opción a otro.
EL DOMINGO 15 de mayo a las 16, en la misma. Llave en mano puede visitarse. Seña 5 o|o. Comisión 2 o|o. Informes, San Martín 411.—F. Astoul Bonorino y Cía. 1p

MARIO LIVINGSTON

v28

RENTA 12.56 o|o. — OMBU 529, 533 y 535, venta por división de condominio. Edificio de tres pisos, en cada uno una casa con 10 habitaciones, 2 cuartos de baño, cocina con intermediario de agua caliente, etc. Sólido, moderno, carpintería de cedro. Gastando poco en aseo puede habitarla la familia más exigente. Produce el piso bajo $ 330 y los dos pisos altos 280 $ cada uno, todos sin contrato. Total 890 $ al mes o sean $ 10.680 al año. El terreno mide 8m66 de frente (10 varas) por 35m[illegible] (41 varas y fracción) de fondo en el costado Sud teniendo en el costado Norte 36 metros 04; a los 29m11 de este costado tiene un martillo a favor de 8m65 (casi 10 varas) lo que ensancha el contrafrente a 16m80 (más de 19 varas) o lo más o lo menos que resulte dentro de las paredes divisorias que son medianeras. Base real y definitiva, 85.000 $.
EL LUNES 23 de mayo, a las 15 en mi casa Cangallo 466. Título perfecto. Seña 8 o|o. Comisión 2 o|o.—Mario Livingston. m?

PARA colonos y tamberos. En Navarro 13 lotes desde 46 a 60 hectáreas y uno de 209 hects. con el casco de la estancia "La Azotea". Cada lote tiene adjudicadas en cédulas nacionales desde $ 344 a $ 425 por hectárea y el resto se pagará en tres cuotas iguales, una al contado, otra a un año y la última a dos años. Situados a una legua de Las Marianas F. C. Cía. G. P. B. A. (3 horas 31 minutos de Bs. Aires) a una legua y media de Antonio Carbone (... horas 56 minutos de Bs. Aires) a 3 leguas de La Elvira Anibas del F. C. Sud y a 4 de Navarro, F. C. S. y Cía. G. Muy buen campo. Tierra negra vegetal de 0.60 a 0.80 centímetros de profundidad, subsuelo permeable. Ha producido grandes rendimientos en trigo, lino, maíz, alfalfa, etc. Agua dulce de primer orden a 4 y 5 metros de profundidad. El casco de la estancia tiene grandes mejoras que se detallarán más adelante. Próximamente se fijará la fecha del remate y se entregará gratuitamente a quien lo solicite un folleto conteniendo detalles completos y demás informes de interés para los compradores. El cochero Correa en "Las Marianas" mostrará el campo a los interesados. Base. Títulos perfectos.—Mario Livingston. Cangallo 466. Buenos Aires. v20mayo

Francisco Rayneli e hijo

ESPLENDIDO TERRENO.— Avenida Directorio entre Hortiguera y Puán. Mide 10 por 64 1|2 varas, y contrafrente, adoquinado y vereda pagos, entre edificios. Base 6 $ v. c. Seña 8 o|o. Comisión 2 o|o.
EL DOMINGO 15 de mayo a las 15. Informes Victoria 571. m10

EN 30 MESES DE PLAZO, sin interés lindo terreno calle Miró, entre Monte y Lobos; lote 6 mide 10x50 varas frente al Parque Chacabuco, 3 meses al firmar boleto, 2 al firmar la escritura. Base 2 $ v. c.
EL DOMINGO 15 de mayo a las 16.30. m11

Carlos D. Zavala

JUDICIAL. — EN BELGRANO. Washington No. 2470 casi esquina Monroe. Base $ m|n 9.000, de acuerdo con el siguiente

EDICTO JUDICIAL

Por disposición del señor juez de primera instancia Dr. Uladislao F. Padilla, secretaría del autorizante se hace saber por el término de 8 días en los diarios "El Boletín Judicial" y LA PRENSA que en el juicio sucesorio de don A[illegible] Nieto, ha sido designado martillero el Sr. Carlos D. Zavala para que proceda a la venta en pública subasta, de la propiedad calle Washington 2470, que mide un terreno según título, 10.25 mts. de frente, 35.[illegible] mts. al costado SE., 22.60 mts. al costado SO. y 30 mts. al costado N[illegible] en el lote 11, manzana A, antes F, con un edificio de 5 dormitorios, cocina, w. c., galería, etc., tomando como base la suma de $ 9.000 m|n.
EL DOMINGO 15 de mayo a las 15.30, sobre la misma. Estando autorizado para exigir del que resulte comprador, el 8 o|o a cuenta de precio y 2 o|o de comisión. Datos: secretaría [illegible] y a mi escritorio, Talcahuano 469, U. T. 6291, Libertad. Buenos Aires, abril 29 de 1921. Ricardo Bollini, secretario. v15

PIETRANERA y Cía.

v13

JUDICIAL — TERRENO calle Laguna entre Ramón L. Falcón y Provincias Unidas. Orden del señor juez doctor [illegible], secretaría doctor [illegible] Odarigo, en el juicio Expte. 1983 [illegible] hipotecario. Base de la mitad [illegible] pesos 4.000.
EL LUNES 16 de mayo a las 16. En nuestro hall de ventas Av. de Mayo 634. Mide 28 metros 40 de frente al Este por 100 metros 68 de fondo [illegible] martillo a su favor [illegible] Norte [illegible] de 16m45 [illegible]. Superficie total 2.365 m. [illegible]. Seña [illegible]. Comisión [illegible]. Informes Av. de Mayo 634.—Pietranera y Cía. v13

Carlos Olmi

EN BELGRANO A PLAZOS. 1|3 parte al contado, 1|3 parte a 1 año y 1|3 parte a dos años con 8 o|o de interés anual la esquina Pampa y Estomba y tres lotes en Pampa entre Estomba y Tronador, todos de dimensiones ideales. Con adoquinado y vereda pagos. Barrio de aguas corrientes y cloacas. A 1 cuadra del 96, 7 de Monroe y 3 de la estación Belgrano (Rosario F. C. C. A.). Base ínfima, $ 8 vara (cuadrada vale más del doble).
EL DOMINGO 15 de mayo a las 16 sobre los mismos terrenos. Hay planos detallados. Títulos perfectos. Seña 5 o|o. Comisión 2 o|o. Si resultara más de un comprador las escrituras se otorgarán ante el escribano señor J. F. Vásquez. Datos y planos a Carlos Olmi, Reconquista 353, U. T. 3290, Avda. m8

LA REGION DE TOSTADO.— Estancia formada. Campo apto para agricultura y especial para maíz y ganadería. Con agua de primer orden analizada. Con cédulas nacionales. Sobre la estación Fortín Inca, F. C. C. N. Después detalles. v13

CASA LAGUNA 735 AL 747.— Avda. Con 5 habitaciones, 2 vestíbulos, cocina, baño, despensa, lavadero, jardines y adoquinado pagado. 20x60. Base la hipoteca $ 15.000. Garage y entrada.
EL VIERNES 27 de mayo a las 15, en Reconquista 353. Después detalles. Visitar a toda hora. Vive el mismo dueño. Datos Carlos Olmi, Reconquista 353, U. T. 3290, Avda. v13

Guerrico y Williams

*EN EL PARQUE CHACA*buco. Orden de la Cooperativa de Hacendados. En 50 mensualidades sin interés, 30 lotes frente al mismo parque a saber: frente a la calle Emilio Mitre (adoquinado pago) tranvías 26 y 44. Base pesos 10 m|n. v. c. A la calle Centenera (adoquinado pago), pesos 8 m|n v. c. y frente a Campana, Cachimayo y Zuviría pesos 6 m|n. v. c. Inmediatos al barrio Cafferata, de casas baratas y sobre la estación del A. Argentino. Tres mensualidades en el acto del remate, 3 al escriturar (las escrituras se otorgarán inmediatamente) y las 44 restantes del 1.o al 5 de cada mes, sin interés. Venta decidida, resuelta, a todo precio que pase en un centavo las ínfimas bases fijadas.
EL DOMINGO 22 de mayo a las 15, sobre los mismos terrenos. Comisión 2 o|o. Planos: desde ya, por correo o directamente.—Guerrico y Williams, 757 B. Mitre. m8

Peralta Martínez & Serna

CASAS

Las grandes casas del Sur. — San José 337 al 341, entre Alsina y Moreno. A poco más de una cuadra de la Avenida de Mayo y la plaza del Congreso. En el sitio de mayor prestigio de un barrio central y bien avecindado. Ahí, una gran casa habitación, muy cómoda, en altos, y en los bajos un negocio y una casa para familia. Base, $ 120.000.
EL LUNES 16 de mayo, a las 15, en nuestra casa, 320 San Martín 326. Terreno: 15v18 de frente por 23v12 de fondo y 17v48 en el contrafrente. Ad corpus. Distribución: Casa alta (desocupada), consta de vestíbulo, hall, gran salón, comedor, office, escritorio, 5 habitaciones, cuarto de baño, w. c., departamento para servicio con 2 habitaciones, cocina, w. c., terraza, etc. Construcción de primer orden. Los bajos: Salón para negocio con sótano, una habitación, w. c. y patio. Y una casa de familia con zaguán, vestíbulo, sala, antesala, comedor, 7 habitaciones, cuarto de baño, cocina, w. c., patio, etc. Horas de visita, de 13 a 17. Título perfecto. 8 o|o de seña y 2 o|o de comisión.—Peralta Martínez y Serna. m7

En Ramos Mejía.—Judicial.— La notable quinta "Villa San Manuel". A 2 y 1|2 cuadras al Sur de la estación del F. C. O. y con frente a las calles Bolívar núm. 501, Lavalle y Tucumán. 7.000 varas cuadradas ocupadas por un hermoso edificio moderno de dos pisos y subsuelo, con elegantes techos de teja francesa, terrazas y vestíbulo, todo de excelente factura, otros cuerpos de edificio que ocupan el garage, cochera y caballeriza y las dependencias de servicio: jardines de paisaje y cercos exteriores y portones adecuados. Venta por orden del señor juez doctor Mackinlay Zapiola, secretaría del doctor Rojas; testamentaría de don Martín J. Haedo. Base, $ 60.000.
EL VIERNES 20 de mayo a las 15, en nuestra casa, 320 San Martín 326.
Terreno: mide, según título, 86m80 de frente al Este por 80m65 de fondo y frente en el Norte y Sur. Ad corpus.
Distribución del edificio: Piso principal, vestíbulo, con su porche y escalinatas de mármol, hall con mosaicos y empapelado, zócalos y portada con vitraux al fondo. Salón, comedor, con zócalos, decorados y chimenea de roble y mayólicas, despensa con montaplatos, local de escalera a los altos, pasaje, un dormitorio y toilette; otro pasaje, dos dormitorios y pieza de baño, dos hermosas terrazas sobre los jardines, una de ellas con columnas, escalinatas de mármol y barandas de hierro forjado. En el piso alto hay dos dormitorios, una pieza de baño y lindas terrazas con parapetos de mampostería, altillos. En el subsuelo está la cocina, amplia con gran económica, piletas y mucha luz y aire; tres piezas de servicio y dos de baño, bodega, etc. Dependencias: cochera, caballeriza con 4 boxes, buenos pisos y desagües; en altos, depósitos de forrajes. Anexo: garage con persiana metálica, pileta y bebederos exteriores, casa de servicio, con 3 piezas, cocina y baño. Todo muy bueno y sólido. Hay 5 depósitos de agua de 2.000 y 2.500 litros, es semiurgente, también luz eléctrica y teléfonos internos. Se visita: hay cuidador. 8 o|o a cuenta de precio y 2 o|o de comisión.—Peralta Martínez y Serna.—Eduardo Rojas, secretario. m8

CASAS centrales al Norte. — J. E. Uriburu (Andes) 1057,59, entre Charcas y Santa Fe, a 4 cuadras de Callao. Edificio de altos, constituído por dos amplias y cómodas casas de familia. Edificio moderno, con buenos detalles. División de condominio entre herederos. Todo listo y en orden. Base 85.000 $.
EL MIERCOLES 18 de mayo, a las 15, en nuestra casa, 320 San Martín 326. Terreno: 8v80 por 51v27. Ad corpus. Edificio: frente símil piedra con balcones. Consta la casa baja de hall, sala, antesala, comedor, 4 habitaciones, cuarto de baño, cocina con económica, 3 piezas de servicio, despensa, depósito, w. c. y patio mosaicos. La alta, con escalera de mármol, se compone de sala, antesala, escritorio, comedor, 4 habitaciones, cuarto de baño, cocina, 2 piezas de servicio, w. c., corredores, etc. Título perfecto. Visítese de 15 a 17.—Peralta Martínez y Serna. m9

TERRENOS

INDEPENDENCIA y Boedo. Judicial. El sitio más céntrico y comercial de un gran barrio. Los terrenos que rodean la esquina adquirida en el remate anterior por el Banco de la Nación Argentina para levantar allí su sucursal No. 10, lo que dice de modo incontrovertible de su importancia comercial. Un gran terreno de 3126 v. c. con edificio antiguo, frente a Independencia y 3 lotes de 252 a 402 v|c. sobre Boedo. Orden del señor juez Dr. Gras, secretaría del Dr. J. F. Odarigo. Juicio por división de condominio entre don José Sanglas y Doña Juana Sanguinetti de Sanglas y otros. Base de venta reducida.
EL MARTES 17 de mayo, a las 15, en nuestra casa 320 San Martín 326. Detalle: Sobre Independencia un gran lote (Nos. 35 y 36), mide 37m71 de frente al Sud por 56m77 en el lado Oeste y 57m494 en el Este. En el contrafrente un martillo en contra, ángulo NO. de 1m70 de S. a N. por 6m923 de O. a E. Superficie, 1894.91 metros cuadrados. Con edificio de 14 piezas y dependencias. Base, $ 17.50 la vara cuadrada, o sea los 75 decímetros cuadrados. Con frente a Boedo hay 3 lotes, uno lindero con la esquina (No. 41), mide 8m66 [illegible] de fondo medio. Superficie [illegible] m. c. Base, $ 60 la vara cuadrada. Los otros dos lotes Nos. 42 y 43, miden cada uno [illegible] de frente por [illegible] línea media. Superficie 303.37 y 298.76 m. c. respectivamente. Base, $ 45 la vara cuadrada, o sea cada 75 decímetros cuadrados. Hay algunas construcciones ligeras que se comprenderán en cada lote en la parte que se halle dentro de sus líneas divisorias. Las escrituras se otorgarán por el escribano Sr. Carlos A. Novaro. Los compradores deberán entregar el 8 o|o de seña y 2 o|o de comisión. Informes y planos en nuestras oficinas.—Peralta Martínez y Serna.—J. F. Odarigo, secretario. m8

CAMPOS

LA COLONIA OCAMPO

v12

AL NORTE DE SANTA FE, departamento General Obligado. Muy próximo al importante pueblo de Reconquista que cuenta con todos los elementos de progreso. Remate del Banco de la Nación Argentina, sección Banco Nacional (en liquidación). 6.158 hectáreas en 60 lotes de 42 a 127 hectáreas. Tierras riquísimas, como las más afamadas del país, cuya capacidad para agricultura es insuperable. El maíz rinde dos cosechas; el lino, el trigo, la avena, el maní; los frutales todos inclusive la naranja y la banana, producen los mejores resultados y así lo abona el comercio que, de estos productos, se hace en aquella zona. La venta que ofrecemos, presenta la oportunidad de adquirir un lote o varios, de tierra que, al prestigio de sus condiciones tan favorecidas, reune todas las seguridades para el comprador y grandes facilidades de pago. Base $ 60 la hectárea. Forma de pago: 5 o|o en el acto del remate, como seña y parte de precio; 15 o|o al escriturar dentro de los 30 días de aprobado el remate por el Banco y el 80 o|o restante en ocho cuotas iguales semestrales con interés de 7 o|o anual y garantía hipotecaria de la misma propiedad, hasta la cancelación.
EL DOMINGO 12 de junio, a las 15, en la sucursal del Banco de la Nación Argentina, en Reconquista. Los campos en venta están situados en el lado Oeste de la colonia y lindan al Norte con Furtado, al Sur con Ledesma Hnos., Mussin Hardy y otros lotes de la colonia, al Oeste con Cuit, sucesión Caballero, Mocoteguy y Durcos y al Este con el río Amores y otros campos de la colonia. Son los lotes números 1 al 5, 36 al 46, 74 al 85, 115 al 135, 156 al 185, 200, 201 y 235 al 246. Mayores informes y planos pueden solicitarse a la sucursal del Banco en Reconquista, a su agente en Villa Ocampo, al administrador de la colonia o a nuestra casa, 320 San Martín 326. Las escrituras se otorgarán en Reconquista por los escribanos de la localidad Sres. Antonio L. Sabaté o Pedro E. Mickish, a elección de los compradores. La comisión de 2 o|o es a cargo de los compradores.—Peralta Martínez y Serna. m?

TERRENOS en SANTOS LUgares. A plazos. Los mejor situados. Frente a la estación del F. C. P. y la plaza. Rodeados de buena edificación y casas de comercio. Seis lotes de excelentes dimensiones. Resueltos a liquidar. Forma de pago: 1|4 parte al contado y el saldo en cuotas iguales a 1, 2 y 3 años de plazo, con 8 o|o de interés anual y garantía hipotecaria. Detalle: 4 lotes frente a la calle Giorello entre Medina y San Martín, de 460 a 650 v. c. Base $ 3 la v. c. 2 lotes frente a San Martín entre Giorello y Ballester, de 300 v. c. cada uno. Base, $ 3 la v. c.
EL DOMINGO 15 de mayo a las 14, en los mismos terrenos. Títulos perfectos. Seña 8 o|o. Comisión 2 o|o. Informes en nuestra casa 320 San Martín 326.—Peralta Martínez y Serna. m8

CAMPO EN CHIVILCOY. — Judicial—163 hectáreas, 74 áreas. A 4 y 1|2 leguas al SE. de la ciudad de Chivilcoy, a 1 y 1|2 de la estación La Rica y a 3 al Sud de Gorostiaga, todos del F. C. O., excelente para ganadería y apto también para agricultura. Orden del señor juez Dr. M. Mackinlay Zapiola, secretaría del doctor Rojas. Testamentaría de don Martín J. Haedo. Base, $ 280 la hectárea.
EL VIERNES 20 de mayo, a las 15, en nuestra casa, 320 San Martín 326.
Linderos: al NO. con J. Avellán, hoy Fabella; al SO. con J. Mariescurena y otro, al NE. con la sucesión de don Albino Bustos y al SE. con J. Mariescurena y M. Dugasgnon (hoy J. y B. Pilardi). Es conocido por el nombre de Mariescurena que ha sido arrendatario varios años y está próximo a la casa de comercio El Porvenir. De forma regular, mide 1.299m80 en el frente y contrafrente por 1.299 mts. en sus otros lados. Es parejo de buena tierra y pastoso. Tiene una lindísima laguna como de 12 hectáreas con fondo de arena muy limpia, etc. Visítese en la seguridad que se hallará un excelente negocio. El comprador deberá entregar 8 o|o a cuenta de precio y 3 o|o de comisión.—Peralta Martínez y Serna. Eduardo Rojas, secretario. m4

Walger, Olascoaga y Resta

Av. de Mayo y B. de Irigoyen
18 varas por 32

BERNARDO DE IRIGOYEN 269|81, entre Alsina y Moreno, a pocos pasos de la Avenida de Mayo, en el centro de más intenso movimiento comercial de la ciudad. Una propiedad de dimensiones reales excepcionales. Tal como está puede dar $ 20.000 de renta anuales. Venta como judicial, por división de condominio en la sucesión de D. Ventura Cárdenas. Base definitiva, $ 170.000.
EL VIERNES 13 de mayo, a las 16, en la misma propiedad 18 varas por 32. Ad corpus. El edificio actual de altos, comprende en la planta baja los negocios del No. 269, compuesto de un gran salón, patio interno, dos piezas y [illegible] y el de los Nos. 277|81 con un gran salón, 4 piezas y patio interior. La casa alta No. 273 está desocupada y consta de gran entrada y escalera de mármol, hall, salón, antesala, escritorio, comedor, once habitaciones, cuatro piezas de baño dos de ellas instaladas, cuarto de costura con roperos, antecomedor, galería, cocina con económica y servicio de agua caliente, antecocina, dos piezas de servicio en entrepiso, cuatro piezas más y despensa en la azotea. Construcción antigua pero muy sólida, pisos pino tea, cielorrasos yeso, buena carpintería. Visítese de 9 a 11 y de 14 a 17. Títulos perfectos. 8 o|o a cuenta de precio, comisión 2 o|o. Informes: Florida 316.—Walger, Olascoaga y Resta. v13

*PRECIOSA CASA HABITA*ción. En el mejor barrio de familias del Norte rodeada de hermosas y lujosas quintas. Una casa de familia moderna y confortable. 3 de Febrero [illegible], a una cuadra de las avenidas Cabildo, Federico Lacroze y a 4 cuadras de las estaciones Colegiales y [illegible] del F. C. [illegible] de las barrancas de Belgrano. Base pesos 12.000 de la que se deducirán 12.000 cédulas nacionales a valor de plaza.
EL DOMINGO 15 de mayo, a las 15 en la misma propiedad 12 varas por 52v93 en un costado, 49v31 en el otro y 10v35 en el contrafrente. Ad corpus. Frente piedra artificial, balcones, hierro [illegible] con vidrios, [illegible] sala, comedor, 3 dormitorios, baño instalado y con agua caliente, cocina con económica, 2 piezas [illegible], lavadero, grandes patios y jardín al fondo, cielorrasos yeso, pisos pino [illegible], celosías, cedro, galería. Renta mínima $ 260 al mes, o sea $ 3.000 al año. Visítese de 14 a 16 [illegible]. Títulos perfectos [illegible] a cuenta de precio. Comisión [illegible]. Informes, 316 Florida.—Walger, Olascoaga y Resta. 1p

Julio L. Peña y Cía.

MAGNIFICA CASA central con cédulas, Lavalle 362-64-68, entre Reconquista y 25 de Mayo. En pleno centro comercial. El edificio obra del arquitecto Cristophersen, se distribuye en planta baja y subsuelo con dos casas independientes y planta alta de dos pisos también con entrada independiente. Venta por cuenta y orden de la Sociedad Pastoril y Agrícola "La Bélgica". Por su ubicación y distribución es aparente para destinarla a oficinas de empresas comerciales, compañías de seguros, etc. El terreno mide 15.87 varas de frente por 33.49 varas de fondo teniendo en el contrafrente 14.40 varas. Ad corpus.

DISTRIBUCION

LAVALLE 368.—De dos pisos. El primer piso alto consta de hall, sala, salita, comedor, office, 5 dormitorios y dos cuartos de baño instalados; el segundo piso tiene 5 dormitorios, cuarto de baño, dos piezas de servicio, cocina, antecocina, amplia azotea, etc.
LAVALLE 364.—Se compone de hall, sala, comedor, 3 dormitorios, cuarto de baño, cuarto roperos y patio, en el subsuelo, cocina, despensa, cuarto de baño, dos piezas de servicio, depósito y patio.
LAVALLE 362.—De análoga distribución con una habitación más. La propiedad tiene instalaciones sanitarias y de electricidad.
CONSTRUCCION.—De primer orden y a todo costo. Excusamos mayores detalles en la seguridad de que los interesados podrán apreciarlos inspeccionando la propiedad, diariamente de 14 a 18 (2 a 6 de la tarde) con tarjeta de nuestra casa. Base definitiva $ 260.000. El comprador podrá tomar o no a su cargo 140.000 cédulas hipotecarias argentinas que han sido recientemente acordadas pudiendo abonar el excedente entre éstas y el precio de compra, mitad al contado y mitad a un año de plazo con interés anual del 8 o|o, por semestres anticipados y garantía hipotecaria, debiendo en este caso escriturar por ante la escribanía Rodolfo F. Bernardo. La propiedad se entregará de inmediato exceptuando la casa Lavalle 362 que reconoce un contrato hasta el 30 de abril de 1922 a razón de $ 480 mensuales que deberá respetar el comprador. Título perfecto. 8 o|o a cuenta de precio. Comisión 2 o|o.
EL JUEVES 19 de mayo, a las 15 horas en nuestra casa Florida 470. Solicite folletos con fotografías y planos en nuestra casa Florida 470.—Julio L. Peña y Cía. m1

*JUDICIAL.—AVENIDA AL*vear, Ocampo y Cerviño. Frente a los jardines del barrio Parque. Se adquiere con $ 10.000 al contado. Para levantar la mansión señorial o fraccionar en pequeños lotes se adapta este magnífico terreno que mide 17.32 metros (20 varas) a la Av. Alvear, 52.40 (60.51 varas) a la calle Ocampo, 17.50 metros (20.29 varas) a la calle Cerviño teniendo 58.46 metros (67.49 varas) en el costado Oeste. Superficie total 951.84 metros cuadrados, o sean 1.259.20 varas cuadradas. Por resolución del Honorable Concejo Deliberante se ha autorizado a la Municipalidad para que proyecte la apertura de una diagonal que una las Avenidas Alvear y Las Heras en la intersección con la calle Ocampo. Base $ 50.000, es decir $ 52 los 075 decímetros cuadrados, o sea la vara cuadrada. Reconoce una hipoteca de $ 70.000, al 7 o|o de interés anual, pagaderos por trimestres anticipados, que vence el 31 de diciembre de 1921. Venta por disposición del señor juez en lo civil doctor Uladislao F. Padilla, secretaría doctor Del Castillo Quesada, en el juicio doctores Julio S. Paseron y Miguel Angel Marini con el doctor Luis D. Rocca, división de condominio.
EL SABADO 21 de mayo, a las 15, sobre el mismo terreno. 8 o|o a cuenta de precio. Comisión 2 o|o. Soliciten prospectos con plano en nuestra casa.—Julio L. Peña y Cía. m8

Adolfo Calvete

EN BELGRANO. — LINDA casa familia. Llave en mano. 1|2 al contado y 1|2 a 1 año con 8 o|o. Remataré sobre la misma casa de altos y bajos, calle Crámer 2170 y 2172 entre Juramento y Mendoza.
EL DOMINGO 15 de mayo a las 16 horas. Edificio bajo, hall, 3 grandes habitaciones, baño, cocina, pieza servicio, pileta lavar, etc., y altos: con 4 dormitorios, vestíbulo, baño, pieza servicio y terraza. Terreno 20 varas por 44, con entrada para automóvil. Recién pintada y empapelada. Hay inquilino que ofrece $ 400 m|l. mensuales. Base definitiva, $ 33.500 m|l. Venta decidida por ausentarse su dueño a Europa. Tranvía al frente y a 3 cuadras de la estación F. C. C. A. (R.) Títulos perfectos. Puede visitarse todos los días de 10 a 12 y de 14 a 16 horas. Exigiré 8 o|o a cuenta de precio y 2 o|o por mi comisión. Informes, Av. de Mayo 695.—Adolfo Calvete. m1

Pablo Falbo

FLORES. — DIRECTORIO 1747 y Av. Carabobo. Terreno de 14v11 por 86v86, a 3 años de plazo, al 8 o|o interés anual, incluso 6000 céd. Base $ 15 v|c.
EL DOMINGO 15 de mayo a las 16. Venta forzosa. Seña 8 o|o. Comisión 2 o|o. Datos San Martín 296 y Neuquén 2664. v15

Arturo Barros

EN BELGRANO — A PLAZOS
ECHEVERRIA y VIDAL
GRAN CASA — BASE 30.000 $
9 lotes de 180 a 550 v. c.
EL DOMINGO 15. — ALLI

*CASA Y TERRENOS en Bel*grano. Calle Echeverría esquina Vidal. Barrio muy lindo, donde a cada paso se levanta un nuevo edificio de importancia. Entra en la venta una gran casa o chalet de 2 pisos, con 15 habitaciones y dependencias que puede refaccionarse como se desee; y 9 lotes de 180 a 575 varas cuadradas, algunos con construcciones y todos con plantas y árboles de mérito. La casa moderna, sana y alegre, chica o grande tiene allí el lugar indicado muy cerca de la estación F. C. R. Base, pesos 30.000 la casa y 30 y 25 pesos por v|c. los lotes. 1|3 parte al contado, 1|3 a un año y 1|3 a 2 años con hipoteca al 7 o|o. Escrituras por la escribanía de M. D. Dhers, Reconquista 46. Pidan planos.
EL DOMINGO 15 de mayo, a las 15.30 allí mismo. Informes, San Martín 469.—Arturo Barros. m8

Manuel E. Belza

SOBRE PLAZA ITALIA. Exposición Rural, Jardines Botánico y Zoológico. Preciosa casita Berutti 4581 entre Godoy Cruz y Oro. Sala, 3 dormitorios, baño, cocina. En altos una habitación, frente imitación piedra, carpintería de cedro, balcones, cielorrasos de yeso, pisos de pinotea. Base, $ 13.000 incluso 8.000 cédulas.
EL DOMINGO 15 de mayo, a las 16. Visítese.—Manuel E. Belza, Av. de Mayo 695. 1p

PUBLIO MASSINI y Cía.

JUDICIAL — CASA SADI Carnot 847|49 entre Cangallo y Sarmiento, compuesta de sala, 7 piezas, cocina y w. c. Construcción antigua, hecha en barro y sobre un terreno de 8.66 metros de frente por 46.36 metros de fondo. Tasación $ 34.000 m|n. Base 2|3 partes o sean $ 22.666.66 m|n. Venta por orden del señor Juez Dr. Arturo Seeber, secretaría Dr. Castellanos, en el juicio sucesorio de Dña. Melchora Marín de Carasa.
EL MIERCOLES 18 de mayo, a las 15, en nuestra casa San Martín 481|85. Exigiremos el 8 o|o de seña y el 2 o|o de nuestra comisión. Informes en nuestras oficinas.—Publio Massini y Cía. v11

CASA AMPLIA, MODERNA y lujosa, recién terminada, llave en mano; venta urgente. 990 va. cda. de terreno, calle Gallo 1451, entre Charcas y Mansilla, una sola planta, frente imitación piedra, 3 balcones, gran puerta de hierro (entrada para automóvil), lindo jardín bien cuidado, edificio mampostería en cal, carpintería de lo mejor; consta de hall, escritorio, sala, gran comedor, 5 dormitorios, guardarropa, dos baños bien instalados, cocina revestida de azulejos, económica con intermediario para el agua de los baños, 3 piezas de servicio; etc. Todo flamante en perfecto estado, casa hecha para vivir la propietaria, cuidados sus detalles con todo esmero y buen gusto: ricos papeles, boiserie, etc. Se vé una mano inteligente en su dirección. El terreno mide: 14v63 de frente, 70 vs. en el costado Sur, 67v30 en el costado Norte y 16v86 en el contrafrente. Superficie 728 metros cuadrados, igual a 977.70 varas cuadradas.
EL JUEVES 19 de mayo, a las 15, en nuestra casa, 481 San Martín 485, venderemos esta propiedad que puede visitarse de 9 a 12 y de las 14 a las 17 todos los días. El anuncio es así rápido porque hay que vender. Base $ 70.000 m|n incluyendo una hipoteca de $ 36.000 que puede tomar a su cargo el comprador y que vence el 23 de mayo de 1922 y con el interés de 6 1|2 anual. Títulos perfectos. Seña 8 o|o. Comisión 2 o|o. Planos y datos en nuestras oficinas.—Publio Massini y Cía. 1p

*MAZA 177 ENTRE SAN Car*los y Victoria, a una cuadra de la Avenida Rivadavia y del subterráneo. Dos fracciones de 16v50 de frente por 50 varas de fondo; en uno de ellos hay dos habitaciones y dependencias; la venta es con opción y con base de 28 $ la vara cuadrada, pagaderos 1a. parte al contado, 2a. a un año y 3a. a dos años, con garantía hipotecaria del mismo y 8 o|o de interés anual, pagadero por semestres anticipados.
EL DOMINGO 22 de mayo, a las 15, sobre la misma propiedad. Todo cercado de pared, vereda, portón, cloacas y adoquinado íntegramente pago. Seña 8 o|o. Comisión 2 o|o. Más datos: nuestra casa, 481 San Martín 485.—Publio Massini y Cía. 1p

*20 TERRENOS MUY CEN*trales, en mensualidades, calles adoquinadas, veredas, tranvías, aguas corrientes, cloacas, luz eléctrica, gas, etc. Con frente a las calles Acevedo, San Salvador y Costa Rica. En 48 mensualidades, sin interés, posesión y escrituras inmediatas. Títulos perfectos y libres de todo gravamen. Venta por cuenta y orden de la Compañía Primitiva de Gas de Buenos Aires. Barrio densamente poblado y con todos los adelantos urbanos. Terrenos altos, en ninguna de sus calles se detiene el agua los días de grandes lluvias, como sucede en otras de Palermo. Distan 2 cds. de la avenida Canning, con tranvías 73, 87 y 88, 3 de Rivera, tranvías 87, 94, 95, 96 y 97; 1 de Nicaragua, con tranvía 84 a plaza Mayo, 7 de la Av. Santa Fe, y 8 de Paraguay con los tranvías de Lacroze.
EL DOMINGO 15 de mayo, a las 15, sobre los mismos terrenos y con base de $ 14 la vara cuadrada, pagaderos en cuatro años, sin interés y sin más desembolso que dos mensualidades de garantía en el acto del remate y dos más al escriturar ante el escribano señor [illegible]. Comisión 2 o|o. Planos y más detalles en nuestras oficinas, 481 San Martín 485.—Publio Massini y Cía. 1p

PRECIOSA ESQUINITA calle Belgrano y 24 de Noviembre. Unica sin edificar; así puede decirse porque lo existente sobre el terreno poco vale. Frentes Norte y Oeste. Barrio de un comercio extraordinario; frente hay un rascacielos de 12 pisos; tanto Belgrano como 24 de Noviembre son avenidas. Dimensiones excepcionales: 8v50 de frente a Belgrano por 24v50 de frente a 24 de Noviembre. Superficie 210.80 varas cds. Base de venta, $ 16.000 m|n. al contado. Visítese y se convencerán que es una esquinita única incomparable.
EL DOMINGO 22 de mayo, a las 15.30, sobre la misma propiedad, por lo que ofrezcan. Vereda, cloacas, pared, luz eléctrica. Títulos perfectos. Seña 8 o|o. Comisión 2 o|o. Más datos en nuestra casa, 481 San Martín 485.—Publio Massini y Cía. 1p

POR MENSUALIDADES. — En Villa Devoto, 11 espléndidos lotes con frente a la Avenida San Martín, con adoquinado totalmente pago y doble línea de tranvías, No. 85 y 86, en combinación con el subterráneo y calles Morán también con tranvías, y Campana. Barrio densamente poblado, situación inmejorable, a solo una cuadra de la parada Avenida San Martín, del Tranvía Lacroze, y rodeados de edificios modernos. Los lotes son desde 200 a 350 varas cuadradas. Base de venta, $ 4 m|n vara por los lotes con frente al adoquinado y $ 2 m|n para los demás, pagaderos en 48 mensualidades, sin interés, y sin más desembolso que dos mensualidades de garantía en el acto del remate, y dos más al escriturar por ante el escribano Dn. [illegible]. Posesión inmediata.
EL DOMINGO 22 de mayo, a las 14, sobre los mismos, venderemos estos terrenos por cualquier cosa que exceda de la base. Comisión 2 o|o. Planos e informes, en nuestras oficinas, 481 San Martín 485.—Publio Massini y Cía. 1p

*PROPIEDAD EN AVELLA*neda, sobre Avenida Pavón No. 1566|70, y contrafrente a Mariano Acosta No. 1443 al 45. Ocupada actualmente por la fábrica de fideos de Dn. Pedro Perrone; el frente de Pavón, ocupado por ésta, tiene un negocio con persianas metálicas, un gran galpón y dos habitaciones, y sobre Mariano Acosta, dos casas, una baja y una alta, de 4 habitaciones cada una. El conjunto produce 200 $ mensuales pero el inquilino obtiene 400 $ mensuales, lo que es fácil comprobar. Estas casas con una pequeña reparación, quedarían flamantes. La venta es por orden de un Banco de esta capital, con la base ínfima de $ 22.000 m|n. al contado.
EL DOMINGO 22 de mayo, a las 16 en la misma propiedad. Títulos perfectos. Seña 8 o|o. Comisión 2 o|o. Más datos, en nuestras oficinas, 481 San Martín 485.—Publio Massini y Cía. 1p

A. BUGANEM y Cía.

777, VICTORIA, 777.— U. T. 5097, Avenida

AV. SAN JUAN 3150. — A 50 metros de allí Prudan 1251 entre Cochabamba y Oruro. Susceptible de refacción. 8 habitac. y depend. Renta $ 2.770 anuales. ¡El 30 o|o! Cloacas y adoq. pago. Base, pesos 8.000, toda de 1 a 10 años de plazo.
EL DGO. 15 de mayo, a las 16, allí. 1p

ALTOS y BAJOS por $ 16.000 toda a plazos de 1 a 10 años. Lavalle 2975-7. A 1 cuadra de las Avdas. Corrientes y Pueyrredón. Bajos: sala, 3 habitaciones, cocina, w. c. y una piecita. Altos: igual distribución, más escritorio. Cielorrasos yeso, frente piedra, cloacas, luz eléctrica y adoq. pago. Rentan $ 4.820 anuales. ¡Más del 20 o|o!
EL DGO. 15 de mayo, a las 16.30, allí. 1p

3.360 $ ANUALES, ¡El 28 o|o! En Flores. A 2 cuad. de Av. Rivadavia y subt. y a una de la Av. Avellaneda (tranvía 99). Helguera 2365 entre Bogotá y Bacacay. Casa de verja de mampos., jardín, 4 habitaciones, cocina, etc., y 3 departamentos, con entrada independiente, de 1 y 3 habit. y dependen. Cielorrasos yeso, carpintería cedro, marquesina, luz eléctrica, aguas corrientes, etc. 10x50 vs. Base $ 12.000 toda de 1 a 10 años de plazo.
EL DGO. 15 de mayo, a las 15, allí. 1p

Base $ 11.000 toda de 1 a 10 años de plazo. En Vélez Sársfield: San Nicolás 454, entre Av. Avellaneda (tranvía 99) y San Eduardo. A 4 cuad. de Rivadavia y Subt. y a 2 de la estación, en cal, verja de mamp., jardín, 3 habitaciones, galería, comedor, baño, cocina, otra pieza y fondo con frutales. Cielorrasos yeso, carpintería cedro, luz eléctrica, cloacas, etc. 10 por 50 vs. Renta $ 2.160 anuales.
EL DGO. 15 de mayo, a las 14.30, allí. 1p

Terreno al Norte. Serrano 686. A 1 cuad. de Av. Triunvirato, con tranv. Lacroze y núms. 12 y 13 al frente. 17.72 m. de frente y 11.75 en el contrafrente por 46.56 y 50.82 en sus costados. Superficie 750 v. c. Con adoq. pago y las mejoras existentes. Base $ 3 la v. c., toda a plazos.
EL DGO. 15 de mayo, a las 16, allí. 1p

BASE $ 50 POR MES, en 100 mensualidades, sin interés. Excedente al contado. En Villa Urquiza. Pirán 5260 entre Av. Constituyentes y Zado. Verja mamp., jardín, 4 habitaciones, galería, cocina y depend. Renta $ 50.
EL DGO. 15 de mayo, a las 14, allí. 1p

Base $ 4.500 en mensualidades — En Villa Urquiza: Quesada 5821, entre Ceretti y Alzpurúa. A 2 cuadras de Bebedero (tranvía 98). Verja, jardín, 4 habitaciones y depend., aguas corrientes y buenos detalles. 10 por 35 vs.
EL DGO. 15 de mayo, a las 14.30 allí. 1p

Base, $ 4.500 en mensualidades de 1 a 10 años de plazo. En Flores. A un paso de las Avdas. Juan B. Alberdi (tranvías 46 y 48) y Av. Campana (tranvía 49 combinación subt.). Pergamino 925, entre Lobos y Merlo. Verja de mamp., jardín, 2 habitaciones, 1 pieza, gallinero y depend. Cielorrasos, mosaicos, mármoles, aguas corrientes. 10x39 vs. Se entrega desocupada.
EL DGO. 15 de mayo, a las 14, allí. 1p

CASA QUINTA EN FLORES Tocando la plaza, iglesia, Bancos, etc. A 100 mts. de Av. Rivadavia y subt. Pedernera 116 esq. R. L. Falcón. Sólido y moderno edificio, buenos detalles de construcción: verja de mamp. y hierro, jardín, hall, 2 salas, vestíbulo, 5 habitaciones, otro hall, baño, comedor, 2 habitaciones más, cocina, otro baño, galpón, pieza, servicio y otros detalles. Cielorrasos yeso, carpintería cedro, galerías, entrada de autos, mosaicos, mármoles, luz eléctrica, cloacas y ambos adoq. pagos. Superficie 1.400 v. c. Base pesos 45.000, toda a plazos.
EL DGO. 15 de mayo, a las 15.30, allí. 1p

*CANGALLO 2251|53. — MO*derno y lujoso, altos y bajos en terreno de 626 v. c. Base, 100.000. Toda a plazos.
EL MIERCOLES 18 de mayo, en nuestro salón. —A. Buganem y Cía. 1p

MEXICO 1132|4 — EN pleno centro. A 5 cuad. de Av. de Mayo. Altos y bajos, 11x70. Llave en mano. Base 80.000 $ incluídas 46.000 cédulas y $ 20.000, que pueden quedar en segundo término.
EL MIERCOLES 18 de mayo, en nuestro salón —A. Buganem y Cía. 1p

EN LA PLAZA del Congreso —Río Bamba 54|58. Planta baja y dos pisos. Ubicación y medidas excepcionales. Base, $ 50.000, toda a plazos.
EL MIERCOLES 18 de mayo, en nuestro salón. —A. Buganem y Cía. 1p

*CANGALLO 2239|41 — EDI*ficio de gran renta, terreno de 8.63 por 41.92. Base, $ 30.000, toda a plazos.
EL MIERCOLES 18 de mayo en nuestro salón. —A. Buganem y Cía. 1p

*CANGALLO 2249 — EDIFI*cio de sala, 5 habitaciones y departamento. Base $ 30.000 toda a plazos.
EL MIERCOLES 18 de mayo, en nuestro salón. —A. Buganem y Cía. 1p

CHALET, AV. VERTIZ 1422 entre Zabala y Loreto, moderno, 800 vs., jardines, 5 habitaciones, baño y depend. Frente piedra, cloacas y pavimento pagos. Base $ 20.000, toda a plazo.
EL DGO. 22 de mayo, en el mismo. 1p

JUAN M. BRUNETTI y Cía.

LOS BUENOS NEGOCIOS

Casa calle San Antonio 1037|41 Base $ 15.000
" " Garay 318 .... " " 18.000
" " Inclán 2942 ...... " " 9.000
" " Rawson 140 ...... " " 20.000

ORDEN TERMINANTE DE SU DUEÑO DE VENDER POR LIQUIDACION DE NEGOCIO.

CASA EN BARRACAS. — Calle San Antonio 1037 y 1041 entre Villarino y Puentecito. A 3 cuadras del puente de Barracas. Buena ubicación y barrio adelantado. Construcción moderna, de buenos materiales y con todas comodidades. Frente imitación piedra, portón entrada para automóvil, puerta de calle con cancel, zaguán con mayólicas, sala, 4 dormitorios, comedor, cuarto de baño y cocina con azulejos, pileta de lavar, 4 cocinas de madera y tejas, cielorrasos decorados, cloacas, aguas corrientes, adoquinado, etc. Amplio terreno de 10 metros 933 de frente al Este por 27 metros 784 de fondo, varas cuadradas 405. Base, $ 15.000. Visítese.
EL DOMINGO 15 de mayo a las 14.30, en la misma. Seña 8 o|o. Comisión 2 o|o. Datos Rivadavia 714.—Juan M. Brunetti y Cía. m7

CASA AL SUD. CENTRAL. Casa Garay No. 318 entre Defensa y Balcarce. Ubicación destacada. A 1 cuadra del Parque Lezama y del Paseo Colón. Edificio de material, compuesto de sala dividida, comedor, 3 habitaciones bajas y 2 piezas en altos, w. c., techo de azotea, cloacas, luz eléctrica, etc. Terreno de 7 metros 794 de frente al Norte por 29 metros 444 de fondo. Mts. cuadr. 229.46, va. cuadr. 305.96. Base, $ 18.000. Visítese.
EL DOMINGO 15 de mayo a las 15.30 en la misma. Seña 8 o|o. Comisión 2 o|o. Datos Rivadavia 714.—J. M. Brunetti y Cía. m7

CASA MUY BARATA — Calle Inclán No. 2942 entre Rioja y Deán Funes. A 1 cuadra de la bifurcación de los bulevares Garay y Chiclana. Paraje alto con eléctricos a todas partes. Edificio de material, con 3 habitaciones grandes y 1 chica, 2 piezas de madera y cinc, cuarto de baño con azulejos, w. c., patio mosaicos, pisos pino tea, cielorrasos yeso, cloacas, aguas corrientes, adoquinado pago, etc. Terreno de 8 metros de frente al Norte por 36 metros de fondo, metros cuadr. 234 o sean varas cuadr. 312. Base, $ 9.000. Visítese.
EL DOMINGO 15 de mayo, a las 16 en la misma. Seña 8 o|o. Comisión 2 o|o. Datos Rivadavia 714.—J. M. Brunetti y Cía. m7

CASA EN ALMAGRO. — Calle Rawson No. 140. A cuadra y media del bulevar Rivadavia y sobre el subterráneo. Estación Medrano. Buen barrio, todo edificado de casas modernas. Edificio sólido y de buenos materiales, con sala al frente con balcones, zaguán con puerta cancel, comedor, 7 dormitorios y 1 pieza en altos, cuarto de baño con azulejos, cocina, w. c., galería con cristales, gran sótano con puerta de calle independiente en toda la extensión de la casa, con piso de portland y tirantes de hierro. Cielorrasos yeso, pisos mosaicos, cloacas, aguas corrientes, adoquinado, etc. (Todas las construcciones de madera y cinc son del inquilino). Terreno de 7 metros 12 de frente al Este por 29 metros 93 de fondo en el Sud, 30 metros 93 en el Norte y 12 metros 29 en el contrafrente, varas cuadr. 393.40. Base, $ 20.000. Visítese.
EL DOMINGO 15 de mayo a las 16.30 en la misma. Seña 8 o|o. Comisión 2 o|o. Datos Rivadavia 714.—Juan M. Brunetti y Cía. m7

F. Oscar Cachan

JUDICIAL — EN FLORES. La propiedad Segurola No. 0596 esquina Indio, por orden del señor juez en lo civil doctor Juan C. Lagos, secretaría doctor Berretervide, en los autos Personeni Aída Lucía y Alfredo (Raúl) contra Laguzzi Fernando. Base $ 16.000 al contado.
EL DOMINGO 15 de mayo a las 15.30, remataré sobre la misma. Mide 7 mts. 07 ctm. de frente al Nord Este, lindando con la calle Segurola, 13 m. 13 ctm. de frente al Nord Oeste frente a la calle Indio; 16 mts. 50 ctm. en el costado Sud Oeste y 25 m. 33 ctm. en el del Sud Este, por donde linda con el lote 10, teniendo también 6 m. de ochava en el ángulo formado por las expresadas calles. El edificio consta de un gran salón para negocio, 3 habitaciones grandes, 3 piezas grandes de alto, zaguán, cocina, baño, w. c., construcción moderna, aguas corrientes, tirantería de hierro, gran patio, piso de mosaico como también el del salón, pisos de madera en las demás piezas, puerta cancel e interiores de cedro, las del negocio de hierro, grandes vidrieras, cortinas metálicas, gran sótano de material con piso de portland, cielos rasos de yeso en toda la casa. Las condiciones de venta son las de práctica, al contado. El comprador entregará el 8 o|o como seña más el 2 o|o de comisión. Por informes dirigirse a mi escritorio, Cangallo 541, U. T. 2050, Avenida, C. T. 415, Central, F. Oscar Cachan. v15

Vicente Pino

*Av. CANNING 610|12|14. CA*sa dos plantas. Baja: salón negocio, 3 dorm., 3 p. chicas, patio amplio, w. c., cocina, etc. Alta: zaguán, 2 salas a la calle, vestíbulo, comedor, 3 p. chicas, baño, cocina, despensa. Finca sólidamente construída, cloacas, luz, azulejos, mosaicos, carp. cedro. A un paso de Triunvirato, Río de Janeiro, y Rivera. Lo más solicitado de esa zona, de edificación excelente. Venta forzosa, base $ 27.700, con facilidades.
EL DGO. 15 a las 16, allí. Títulos perfectos. Seña 8 o|o y 2 o|o de comisión. Datos: Chacabuco 78; U. T. 987, Av. m8

*EST. PATERNAL CASA ba*rata, 1|2 contado, 1|2 plazos, calle Balboa 215, entre Garmendia y Paz Soldán, próxima Av. Warnes, tranvías 94, 95, 68 y F. C. P., allí. Dos piezas, cocina, w. c., agua, muros medianeros, 10x40 vs. Base, $ 2.500.
EL DGO. 15 a las 15, allí. m8

José Serrao y Cía.

*LINIERS 348 CASI ESQUI*na Belgrano, 11x30. Ad corpus. Sala, escritorio, 5 hab., adoquinado pago y cloacas. Base, $ 14.000, incluso 10.000 cédulas y facilidades.
EL DOMINGO 15, a las 16, allí. Datos Rivadavia 714. 1p

José Conti

EN LAS BARRANCAS DE Belgrano.—Al lado de la estación del F. C. C. A. Dos preciosos lotes frente a la calle Echeverría 1635, rodeados de un block de casas recién terminadas que lindan por los lados S. y O. Miden cada uno 8m59 de frente al E. por 28m de fondo. Cercados de pared y vereda, adoquinado pago. Base $ 15 v. c.
EL DOMINGO 15 de mayo, a las 14 los venderé. Escrituras por Nicolás A. Rodríguez, Victoria 950. Seña 8 o|o. Comisión 2 o|o. Datos, Bolívar 189. m8

*JUDICIAL. — UNA MANZA*na de terreno en las Lomas del Mirador dividida en 4 fracciones de 3.505.65, 3.504.80 m. c. o sea en total 14.020.[illegible] m. c. Casa de familia que forma esquina, calles Franco 2502 y Sud América, a 2 cuadras de la estación Pueyrredón. Base, $ 5.499.96. Fracción en Urquiza, de 4.499.46 mts. c. Fracción A. Avenida de los Constituyentes y otras. Base, $ 13.136.03. Por disposición del Señor Juez de Primera Instancia en lo Civil, Doctor Uladislao F. Padilla, secretario Doctor Juan Carlos Fox, en el expediente caratulado Pasini de Ricci Doña Josefa con Tomás Ricci, sobre divorcio, previa publicación de edictos por 10 días en los diarios Boletín Judicial y La Nación, el martillero Sr. José Conti, procederá a vender los inmuebles en las condiciones pedidas en los escritos de fs. 815, 816 y 820, y auto de fs. 820vta., el día que al efecto designe, exigiendo el 8 o|o a cuenta de precio y el 2 o|o de comisión, que es a cargo del comprador, y haciendo constar que el escribano Señor Francisco Larguía otorgará las escrituras traslativas. De acuerdo al edicto que antecede, venderé
EL DOMINGO 15 de mayo, 1º, a las 10, las 4 fracciones de terreno conocidas por Las Lomas del Mirador, San Justo, Partido de Matanza, manzana 11, limitada por las calles Flores, Almagro, Floresta y Vélez Sársfield, de 3.505.65 y 3.504.80 m. c. c. u., con la base retasada del 35 o|o o sean $ 7.010.25 el todo, que representan $ 1.752.56 cada fracción. Dista 3 cuadras de Provincias Unidas, que está adoquinada. 2o.: A las 15, finca en Pueyrredón a 3 cuadras de la estación Pueyrredón, F. C. C. A., calle Franco No. 2502, con la base de $ 5.499.96. Consta de 8m60 a Sud América, 6m en la ochava, 14m11 a Franco, 18m24 al S. y 10m03 al O. Edificio sólido: 3 dormitorios, comedor, baño, galería, cocina, pieza en altos, balaustrada, patio mosaicos, puerta de hierro y vestíbulo. Adoquinado municipal por cuenta del comprador. 3o.: A las 16, la fracción de terreno frente a la Avenida de los Constituyentes y las proyectadas calles Guayra y Zado. Superficie: 4.499.46 m. c. Mide 43m30 al SO., 101m02 al SE., 42m48 al NE. y 116m44 al NO. Base, $ 13.136.03 o sean $ 2.91 m. c. Planos y demás detalles en mis oficinas, Bolívar 189. U. T. 1083, Avenida. — José Conti. m8

*JUDICIAL. POR DISPOSI*ción del señor juez de primera instancia en lo civil, doctor Fernando Klappenbach, secretario doctor Ernesto G. Rom, en el juicio Cuirolo Benito contra Manchise José, cobro ejecutivo, el martillero señor José Conti venderá en pública subasta el bien ejecutado, a fs. 1 con base de las 2|3 partes de la tasación de fs. 21, exigiendo del comprador el 8 o|o como parte de precio y el 2 o|o de comisión, publicando edictos por 15 días en los diarios "Boletín Judicial" y LA PRENSA. De acuerdo al edicto que antecede venderé
EL DOMINGO 23 de mayo a las 14, la casa calle Pailque 882 entre Añasco y Cucha Cucha, de 8m66 de frente al S. O. por 17m.28 de fondo. Edificio de 2 piezas grandes, 1 chica, cocina y w. c. Tasación $ 3.873.77. Base, $ 2.582.51. Datos, Bolívar 189. U. T. 1083, Avenida. José Conti. m8

EN PUEYRREDON, A 2 DE la Av. América y 5 de Parada Talar y tranvías Lacroze, 2 lotes calle Terrada, al lado de Vallejos, de 8m66 por 30m40 c|uno. Base $ 2 v. c.
EL DOMINGO 15 de mayo a las 16.30, en los mismos. Datos: Bolívar 189. m11

F. González Elizalde

San Martín 93.—U. T. 1592, Avda.

EN 60 MENSUALIDADES, sin interés, 20 notables terrenos, todos con adoquinado pago al frente, entrando una esquina, dan frente a la Av. Murguiondo entre las calles Hubac, Crisóstomo Alvarez y otras. Tienen superficies de 300 a 500 v|c., están rodeados de edificios y próximos al tranvía. Hay allí cloacas y aguas corrientes. Base $ 3 la v. c. en 60 mensualidades, 3 meses en el acto del remate y 3 más a la entrega del título. Comisión 2 o|o. Títulos perfectos.
EL DGO. 15 de mayo, a las 15.30. Allí. Planos y datos, San Martín 92. m8

EN 80 MENSUALIDADES, sin interés, sobre el andén de la estación Ciudadela y frente a la Av. Rivadavia, 3 lindísimas esquinas en 8 lotes chicos, es sin exagerar en nada, la mejor ubicación de allí; están entre edificios, sobre el ferrocarril y el eléctrico. La esquina Av. Rivadavia y 9 de Julio, en 4 lotes y San Martín y O'Higgins en 4 lotes. Base, $ 15 por mes el lote, en 80 meses, sin interés, 3 meses en el acto del remate más el 2 o|o de comisión y 3 meses más a la entrega del título definitivo.
EL DGO. 15 de mayo, a las 14.30, allí. Planos y mayores informes, San Martín 92. m8

*LOS TERRENOS CENTRA*les, sobre los tranvías en combinación con el subterráneo y entre edificación o sea en el centro de Flores, 55 lotes con frente a las calles Av. Jonte y Caracas, Gavilán e Indio. Base $ 2 la v. c., en 40 meses, sin interés.
EL DGO. 22 de mayo, a las 15, allí. Después detalles. Datos, San Martín 92. v15

EN RAMOS MEJIA, SOBRE la estación y al lado de la iglesia, 8 casas estilo chalet, frente a la Av. Gaona y Av. Caseros con macadam y 3 lotes. Base, $ 7.000 cada casa y $ 3 la v|c los terrenos.
EL DGO. 22 de mayo a las 15, allí. Después detalles. Datos, San Martín 92. v14

*A LA PUERTA DE LA CA*pital, chacrita de 7 hectáreas, casa de 5 hab., monte, alfalfa, etc., ubicada en San Vicente, F. C. S. Base, $ 7.000.
EL VIERNES 27 de mayo, en mi salón de ventas. Después detalles. Datos, San Martín 92. v14

T. A. Vinelli

EN EL CENTRO DE Flores, 1 terreno en 100 mensualidades sobre las calles Gaona y Sud América (adoquinada) situados al Norte de Rivadavia a la altura del 6900 y de la plaza de Flores; distan 6 cuadras del boul. Avellaneda y Boyacá y 2 de Gaona con los tranvías 53, 99 y 84. Son en realidad los últimos terrenos que están disponibles en ese barrio de prestigio de la parroquia pues todos sus alrededores se hallan profusamente edificados. Brillante oportunidad para adquirir un terreno sin desembolso en ese paraje donde se cotiza la vara al contado. Base $ 14 el lote por mes, en 100 mensualidades.
EL DOMINGO 15 de mayo a las 14.30 en los mismos terrenos aunque llueva, bajo carpa. Soliciten planos personalmente por correo o teléfono a T. A. Vinelli, San Martín 345, U. T. 1451, Avda. m8

César A. Pettinaroli

EN V. ALSINA, 29 LOTES centrales entre edificios, de 200 a 600 v. c. Lindando con la cap. federal a pocos m. de las Avdas. Saénz y Alsina, con eléctrico del Puerto a P. de Mayo y Retiro y otros tranvías. Frente a Portela, Basavilbaso, Darragueira, L. Valentina, Yatay, G. Paz, Corrientes. Base ínfima $ 1 v. c. A plazos.
El DGO. 15 de mayo, a las 15, en los mismos. Planos, Cangallo 531. v12

Francisco Abalo

12 ESPLENDIDOS LOTES, en el Centro de Almagro, Caballito, Flores y al Norte. En 48 mensualidades. Por división de condominio.
EL DOMINGO 15 de mayo a las horas siguientes y de acuerdo al detalle adjunto: a las 14, la esquina Estados y Rosetti, en 3 lotes con adoquinados pagos. Base $ 11 v. c.; a las 14.30, 3 amplios lotes, calle Camarones entre Trelles y Sánchez, con adoq. pago. Base $ 5 v. c.; a las 15, la esquina Sapaleri y Monte Egmont, con adoq. pagos. Base $ 8.50 v. c.; a las 15, 1 lote, calle Monte Egmont entre Rojas y Parral, con adoq. pago. Base $ 7 v. c.; a las 15.30, la esquina Neuquén y Moreno, en 3 lotes, con adoq. pagos y tranvía 81 al frente. Base $ 15 v. c.; a las 16.30, la espléndida esquina Amambay y Bogotá, en 3 lotes, con adoq. pagos, sobre subterráneo y a 3 cdras. de Rivadavia, entre palacios. Base $ 19 v. c. Condiciones de la venta: 3 meses en el acto del remate y 2 o|o de comisión y 3 meses al recibir el título definitivo, por el escribano Wuille Bille. Planos y detalles en mis oficinas, Bolívar 256, U. T. 3748, Avda. —Francisco Abalo. v15

*Avenidas WARNES Y CHU*but. Parque Centenario. Ideal lote calle Bravard entre Chubut y Ferrari, con adoquinado pago, entre lujosos edificios de varios pisos y de gran valor, a 3 cuadras de Triunvirato. Mide 10.39x50.46. Superficie 528.61 v. c. Base $ 8.50 v. c. Datos Bolívar 256.
EL DOMINGO 15 de mayo, a las 16.— F. Abalo. v15

*EN EL CABALLITO — A pla*zos. Una propiedad y 2 lotes, calle Centenera 878, entre Zuviría y Tejedor, con adoquinado pago, a un paso de las Avenidas Directorio, P. Goyena y Parque Chacabuco. La casa consta de 3 piezas, galerías, frente imitación piedra, verja, aguas corrientes, 10x41. Base $ 7.000 y 2 lotes linderos con adoquinados pagos, de 476 y 547 v. c. Base $ 8.50 v. c. Datos Bolívar 256.
EL DOMINGO 15 de mayo a las 15.— F. Abalo. v15

33 LOTES y una buena casa.— En 100 mensualidades. En el centro de Floresta, los terrenos codiciados de la localidad, entre lujosos edificios y hermosas quintas. Avenida Gaona, calles Goya y Monte Dinero, a 50 varas de Segurola, adoq. y dos de Avellaneda. Después detalles. Planos, Bolívar 256.
EL DOMINGO 22 de mayo, a las 15.30. —F. Abalo. v15

RODOLFO BOLLINI Y CIA.

1255 Rivadavia 1255

A TODOS INTERESA, PORQUE PARA TODOS HAY, terrenos de todas dimensiones y para todo destino.

66 LOTES 66

Lindando con la nueva y gran estación GAONA y con frente a las calles

GAONA, CUCHA CUCHA, AÑASCO Y FRANKLIN.

Con innumerables líneas de tranvías en todas direcciones

SIN BASE

EL DOMINGO 15 DE MAYO, A LAS 14

A PAGAR: 25 o|o al escriturar, 25 o|o a un año, 25 o|o a dos y 25 o|o a tres años. Pidan planos, Rivadavia 1255.

POR CUENTA Y ORDEN de la Compañía Tranvías A. A. Ltd. Terrenos altos, lindando con la nueva estación Gaona, en la que se refundirán otras estaciones. Frente a las Avenidas Gaona, Cucha Cucha (adoquinados pagos) y con doble vía de tranvías al frente; y a las calles Añasco, Franklin, Rojas y Caballito. Lotes de todas dimensiones, que lo mismo se prestan para establecimientos industriales, talleres o depósitos, que para la edificación de casas de negocio, renta o familia, por el enorme aumento de población y continuo progreso de esa zona. Se venderán pagaderos 25 o|o al contado, 25 o|o a un año, 25 o|o a dos y 25 o|o a tres años. Con interés del 8 o|o. Sin base.

EL DOMINGO 15 a las 14. Los tranvías 84, 89, 94, 95 y 99, pasan por frente a los terrenos y el 85 en combinación con el subterráneo. Pidan planos, Rivadavia 1255.—Rodolfo Bollini y Cía. 1p

Rufino de Elizalde y Cía.

HOY

JUDICIAL — EN BAHIA Blanca, varias fracciones de terrenos en el ejido de la ciudad. En el paraje denominado Balnearío. Base total $ 22.078,65 m|n.

HOY MIERCOLES 11 de mayo, a las 15 en mi casa, Reconquista 212.

1o.—Fracción de la chacra 415, con una sup. de 75.000 m. c.

2o.—La manzana 45 de la chacra 413, sup. 13.487 m. c.

3o.—Lotes 1 al 5, de la manz. 1 de la chacra 420, sup.: 1.996 m. c. 27.

4o.—Lotes 7 al 12, de la manz. 2, chacra 420, sup.: 1.415m60 d. c.

5o.—Lotes 5 al 10 de la manz. 3, chacra 420, sup.: 2.415m60 d. c.

6o.—Lotes 19 al 30 de las chacras 413 y 420, sup.: 4.830 m. c.

7o.—Lotes 3 al 11, de la manz. 5, chacra 416, sup.: 3.623m40 d. c.

8o.—Lotes 22 al 30 de la manz. 5, chacra 416, sup.: 3.623m40 d. c.

9o.—Lotes 21 al 31, de la manz. 7, chacras 416 y 420, sup.: 4.432 m. c.

10o.—Lotes 1 al 19 de la manz. 8, chacra 420, sup.: 4.920 m. c.

11o.—Lotes 9 al 24, de la manz. 48, chacra 416. Sup. 5.990 m. c.

12o.—Lotes 1 al 8 y 25 al 32 de la manz. 50, de la chacra 416, sup.: 5.600 m. c. Lo que forma una superf. de 128.633 m. c. 27. La venta ordenada por el Sr. Juez Dr. F. Klappenbach, sec. Repoche, en el juicio seguido por la suc. de don José Font c. doña Teresa Magre de Landin. Seña 8 o|o. Comisión 2 o|o. Informes, Reconquista 212, (Bs. As.).—Rufino de Elizalde y Cía. m1

JUDICIAL. AYACUCHO 1453 entre Juncal y Melo. Ubicación ideal para construir un lujoso petit hotel. A dos cuadras de Callao y Santa Fe y a un paso de Las Heras. Base $ 34.217.75.

EL MIERCOLES 18 de mayo, a las 15, en nuestra casa Reconquista 212. Terreno de 7m794 (9 vs) de frente al Oeste, por 60m52 de fondo, teniendo en su costado Norte hacia el fondo un martillo a su favor de 8m65 de ancho en su costado Oeste por 12m56, en el costado Norte, quedando por lo tanto el terreno con un contrafrente de 16m454 y una superficie de 592m76 dec. cuad. Su edificio antiguo consta de 10 piezas corridas, dos sótanos, cocina, w. c. y pileta. Venta ordenada por el señor juez de primera instancia doctor Roberto Bunge, secretario Echegaray, en el juicio seguido en expediente núm. 2185 F. núm. 78, año 1913. Seña 8 o|o. Comisión 2 o|o. Informes en nuestra casa Reconquista 212.—Rufino de Elizalde y Cía. m4

268 HS. DE CAMPO EN LA Pampa, sección III, fracción B, lote 6, situados a 2 y 8 leguas de las estaciones Thames, Maza y Ancaorena, del F. C. P. Tierras de mucha fertilidad, aptas para ganadería y agricultura. Aguas de primera calidad. Base $ 140 la hectárea. A plazos.

EL DOMINGO 15 de mayo a las 15 en el Hotel Comercio, de Maza. Alambrado en todo su perímetro, molino, tanque australiano y población. Linda al N., Angel Otero; al E., Meridiano V; al S., señor Rotón, y al O., señor Laundriell. Títulos perfectos. Seña 8 o|o. Comisión 2 o|o. Planos e informes a Reconquista 212, Bs. Aires.—R. de Elizalde y Cía. m4

ESQUINA PARA NEGOCIO y terreno lindero. Gorriti 4858|900 y Gurruchaga 1493. A 3 cuadras de las Avdas. Rivera y Canning. Buen barrio, rodeado de tranvías y comodidades. Base $ 15.000. A plazos.

EL DOMINGO 15 de mayo a las 15 en la misma. Mide en conjunto 17v30 por 25 más o menos. Edificio compuesto de salón de negocio, 2 piezas, depósito, baño, cocina, cloacas, etc. Las instalaciones del almacén y canchas de bochas entran en la venta. Títulos perfectos. Seña 8 o|o. Comisión 2 o|o. Informes a Reconquista 212. —R. de Elizalde y Cía. m8

INDEPENDENCIA 4177 Y 4169|73. Dos buenas casas para habitar o renta. A 2 cuadras de la Av. La Plata.

EL DOMINGO 22 de mayo, a las 15, en las mismas 1.a, núm. 4177: terreno de 10 v. por 70v35. Edificio en perfecto estado y construído con buenos materiales, que consta de sala, 4 dormitorios, comedor, 2 piezas de servicio, cocina, baño, fondo, etc. Base $ 26.000, con facilidades.—2.a, número 4169|73: terreno de 10 v. por 70v26. Edificio igual que el anterior más dos piezas al fondo. Base $ 30.000 con facilidades. Visítese de 9 a 11 y de 14 a 16. Títulos perfectos. Seña 8 ojo. Comisión 2 o|o. Informes a nuestra casa Reconquista 212.—R. de Elizalde y Cía. m11

PETIT-HOTEL en Belgrano. Llave en mano. Maure 2302 esquina 3 de Febrero. En uno de los parajes preferidos de este faubourg. Construído sólidamente y con el mejor buen gusto dada su acertada distribución. Garage y jardín. Base pesos 48.000, con cédulas y a plazos.

EL SABADO 21 de mayo, a las 15, en el mismo. Consta los bajos, de sala, escritorio, comedor, office y toilette, y los altos de 4 dormitorios, 2 baños instalados, cuarto de costura, cocina y dependencias. En el entrepiso, 3 piezas de servicio. Visítese todo el día. Informes, Reconquista 212.—Rufino de Elizalde y Cía. m11

$ Oreste Andreone $

v14

ZONA DE LA GANADERIA. A plazos. 2.624 hectáreas, a 10 cuadras de las estaciones F. C. C. C. y F. C. C. A. y plaza de la ciudad de Santiago del Estero. Con 15.000 toneladas de madera de algarrobo, quebracho blanco y colorado. Sembradas de maíz y trigo. Agua única a 20 metros, pozo, represa y casas para peones. Tasado por el Banco Hipotecario Nacional en $ 40 la hectárea. Bajo las cédulas, reducidas hoy a $ 6 la hectárea. Para quintuplicar, subdividiéndola.

EL SABADO 14 de mayo, a las 16, en mi casa. Un negocio para cuadruplicar. Para visitarlo, diríjase a mi encargado en Santiago, señor José F. Ruiz, calle Garibaldi 76, quien acompañará a los interesados al campo. Solicíten planos por correo, teléfono, telégrafo o personalmente a Oreste Andreone, Sarmiento 466. U. T. 2145, Avenida. Títulos perfectos. v14

ESTANZUELA FORMADA.— A 8 años de plazos. Conocida por de Luis Sardone. Tierra especial para alfalfa, agricultura, ganadería y tambo, con agua dulce a 4 metros. 188 hectáreas, partes alfalfadas y con 3 edificios, galpón, árboles frutales y de sombra, y dividido en seis potreros. Alambrado en todo su perímetro, siendo propio. 55 por ciento al contado, 25 por ciento a 1 año y 35 por ciento a 3 años, con 8 o|o de interés anual. A 4 horas de la capital, con trenes diarios. Base: verdaderamente de liquidación: 460 pesos la hectárea. A 39 cuadras de la estación Moquehuá del F. C. C. G. [illegible] y a 3 leguas de la ciudad de Chivilcoy. Visítese por Moquehuá, dirigiéndose a los señores Arrese Hnos. Se entrega libre de todo contrato a los noventa días de la fecha del remate. Escrituras ante el escribano que designe el vendedor.

EL SABADO 14 de mayo a las 14 en nuestra casa. Pidan planos por correo, teléfono o personalmente a Oreste Andreone, Sarmiento 466, U. T. 2145 (Avenida). m14

Adolfo Bullrich & Cía.

JUDICIAL. — CON RETASA. Barcelona Centro 1613, 1619 y 1629, entre Montevideo y Rodríguez Peña. Propiedad moderna constituída por dos locales para negocio y una espléndida casa-habitación en altos. Barrio central e interesante. Tasación $ 423.860,17 m|n. Base las 2|3 partes rebajada en un 25 o|o $ 211.930,08 m|n.

EL LUNES 23 de mayo a las 15, en nuestra casa Florida 269 y 273. Orden del Sr. Juez Dr. Arturo Seeber, secretaría del Dr. Carlos Guiraldes en la testamentaría de don Saturnino González Calderón. Mide: 14.88 metros (17.09 varas) de frente por 47.28 metros (55 varas) de fondo en el Oeste y 47 mts. (54.27 varas) en el Este. Superficie 781.54 metros cuadrados igual a 935.35 varas cuadradas. Edificio: Planta baja: 3 amplios locales para negocio, con sótano, tres piezas, 2 w. c. y cocina. Planta alta: Espaciosa casa-habitación con gran entrada revestida de mármol y puerta independiente para servicio, amplia escalera de mármol y ascensor. Consta de 3 salas al frente, sala de billar, escritorio, comedor, antecomedor, 3 dormitorios, 2 toilette, cuarto de vestir, 3 baños, 3 w. c., hall, vestíbulo, patio cubierto, office y pequeña cocina. En entrepiso: 3 piezas para servicio 2 w. c. y baño. Por una escalera interior se desciende a la planta baja, en la cual, ocupando el contrafrente del terreno, existen: gran cocina, carbonera, lavadero, cuarto de plancha, patio y pieza de calefacción, sótano, bodega y dependencias. Bohardilla: 3 habitaciones y 3 piezas al fondo. Azotea de baldozas en forma de patio. Tiene todos los detalles de las construcciones modernas, es muy aireada y cómoda. Visítese de las 15 a las 17, solicitándose tarjeta en nuestra casa. Exigiremos el 8 o|o a cuenta de precio y el 2 o|o de comisión. Otros informes en nuestra casa.—Adolfo Bullrich y Cía. m7

EN LAS HERAS. — FRENTE a la estación Plomer, que es empalme de los FF. CC. Compañía Gral. y Midland, y a 8 cuadras de la estación Lozano: 891 hectáreas de buen campo divididas en 4 lotes de 150, 166, 234 y 326 hectáreas, aptos para agricultura y ganadería por su suelo de tierra negra y buenos pastos de engorde, así como por sus aguas, que son excelentes y a poca profundidad. Base uniforme, pesos 400 m|n la hectárea.

EL VIERNES 27 de mayo, a las 15, en nuestra casa, Florida 269 y 273. Linda con Santamarina, Bazzano, Fox, Casas, Ham y vía del F. C. C. G. por medio con la estación Plomer. En dos de los lotes existen sobrantes de 26 y 37 hectáreas, dentro del alambrado, cuyos derechos y acciones se cederán al comprador, dándoles posesión inmediata. El conjunto está alambrado, hay cuatro poblaciones de dos y tres piezas, un molino y varios jagüeles. Para revisarlo debe hacerse por la estación Plomer. A la llegada del tren que sale a las 7.10 de la estación, calle Vélez Sársfield y Suárez (Compañía General) esperará el coche de la estancia. Exigiremos el 8 o|o a cuenta de precio y el 2 o|o de comisión; otros informes y planos, en nuestra casa, Florida 269 y 273.—Adolfo Bullrich y Cía. m7

"MONTE RALO" EN LA III Sección de La Pampa. La legua Sud Oeste del lote No. 13, fracción C., a 1 1|2 legua de la estación Manuel J. Campos, a 2 de Remecó, a una de estación Kilómetro 28 y a 5 de Guatraché. Son 2.500 hectáreas aptas para agricultura y para ganadería, así como para alfalfares, con agua de 4 a 7 metros de profundidad. Base, $ 40 m|n. la hectárea.

EL LUNES, 30 de mayo, a las 15, en nuestra casa, Florida 269 y 273. Linda con Campos, Piccione, Anasagasti y Gaynay, Figura en el plano a nombre de González García. Está alambrado en su perímetro. Tiene varias poblaciones de material pues es el casco de lo que fué estancia del Gral. Campos. Reconoce un contrato de arrendamiento que vence el 30 de junio de 1924, a razón de $ 5.900 m|n anuales, que tendrá que respetar el comprador. Exigiremos el 8 o|o a cuenta de precio y el 2 o|o de comisión. Otros informes y planos en nuestra casa, Florida 269 y 273.—Adolfo Bullrich y Cía. m11

*JUDICIAL — GRAN PRO*piedad de renta en Bahía Blanca, en su ubicación más valiosa, rodeada de Bancos y del comercio principal de la ciudad, calle Chiclana 225 al 241 y 247 al 255 (hoy 243 al 251) entre Donado y Fitz Roy. Venta en un solo lote con base de $ 195.584,70 m|n. Renta $ 2.900 m|n. mensuales o sean $ 34.800 anuales, que representan el 12,77 por ciento de interés.

EL MIERCOLES 18 de mayo a las 15, en la misma propiedad. Orden del señor juez doctor Roberto Bunge, secretaría del doctor Miguel Echegaray en el juicio Ribón don Rafael Germán contra Torres Fructuoso y Torres de Ricardi doña Josefa, cobro hipotecario. Mide en conjunto 30.31 mts. de frente al NE. por 65.65 metros de fondo (35 varas por 76). El edificio consta de planta baja y dos pisos altos y se distribuye así:

CHICLANA 225 al 241: Parte ocupada por el bar "La Marina". Al frente, un gran salón cinematográfico. Al fondo y con acceso por un pasillo, dos grandes canchas de pelota, una con techo de cinc y dos galerías en altos para espectadores y otra de material cubierta con tejido. Ambas, pisos de baldosa. Cuatro piezas de pino de tea, vestíbulo, donde está la cantina, depósito, sótano, etc.

CHICLANA 241 al 251: Ocupado por el ex hotel "Argentino". Gran salón comedor a la calle, otra pieza para despacho, bar, repostería, etc. El resto del piso bajo lo constituyen 8 piezas, hall, cocina, antecocina, heladera, pruslada y cocina de hierro. En segundo patio, 5 piezas. En tercer patio, lavadero con cuatro piletas, etc.

PRIMER PISO ALTO: El primer cuerpo, a la calle, es de construcción nueva y consta de 7 piezas con balcones de hierro y persianas de madera. En el interior sobre un corredor, 7 piezas antiguas y dependencias y al fondo, en cuerpo aparte, 5 piezas en alto, galería, etc.

SEGUNDO PISO ALTO: También nuevo el frente a la calle, que tiene 10 piezas y 8 piezas interiores, baño, etc., de construcción antigua.

Se hace constar que la propiedad Chiclana 225 al 241, tiene un contrato de locación a razón de $ 1.900 mensuales, hasta el mes de agosto próximo y que la propiedad Chiclana 247 al 255, un contrato privado a razón de $ 1.000 mensuales hasta el 30 de abril de 1932. Ambos contratos deberán respetarse. Exigiremos el 8 o|o a cuenta de precio y el 2 o|o de comisión. Otros informes en nuestra casa central Florida 269 y 273 o nuestra sucursal en Bahía Blanca, calle Alsina 45.—Adolfo Bullrich y Cía. m1

JUDICIAL — En DAIREAUX F. C. S. En una de las zonas más ricas de la provincia de Buenos Aires. 1.207 hectáreas, 62 áreas y 78 centiáreas, sobre la estación Daireaux, del F. C. S. y a sólo 8 cuadras de la iglesia del pueblo de Caseros, Buen Campo, apto para ganadería, alfalfa y agricultura, con aguas de primera calidad a 3 1|2 metros. Tasación $ m|n. 457.896.29. Base las 2|3 partes $ 305.264.18 o sea $ 252.82 cada hectárea.

EL VIERNES 27 de mayo, a las 15, en nuestra casa Florida 269 y 273. Orden del señor juez Dr. Amadeo Gras, en el expediente núm. 12.537 que se tramita ante la secretaría del Dr. José F. Oderigo. El campo linda con Elizor Piñeiro, P. Guglieri, Josefa Roselló de Piñeiro, Vda. de Galli y Vda. de Bouhés. Está alambrado en su perímetro y dividido en potreros; tiene una población que consta de 7 habitaciones, otra de una pieza, cocina, un galpón de cinc de 15 metros por 5, dos molinos, un tanque australiano, etc.; 500 hectáreas que forman parte de este campo están arrendadas a razón de 30 $ la hectárea hasta el 31 de diciembre de 1921. Planos e informes en nuestra casa Florida 269 y 273. Exigiremos el 8 o|o como seña y a cuenta de precio y el 2 o|o de nuestra comisión. —Adolfo Bullrich y Cía. m7

V. P. CACURI

v16

Por la ubicación, dimensiones, base y forma de pago, este JUDICIAL resulta el mejor negocio:

JUDICIAL — CORRIENTES núms. 3476|78, entre Gallo y Bustamante. Base $ 34.621.20, incluso 20.000 cédulas del Banco Hipotecario Nacional que el comprador tomará a su cargo a estilo de plaza, el día de la aprobación del remate y devolución de lo amortizado. Mide 9.26 de frente al Norte y 9.46 de contrafrente, por 35.09 en un costado y 35.23 en el otro. Todo en metros. Total, metros 327.02 (436 varas). Buen edificio que consta de salón, 3 dormitorios, comedor, 3 dormitorios más, baño, 2 piezas en altos. La azotea rodeada de baranda, tiene pileta, una piecita, etc. Dependencias comunes, vidrieras con persianas metálicas y otros detalles. Orden del señor juez doctor Lagos, secretaría del doctor Vincent. Sucesión José Trabucco. Escrituras por ante D. Juan A. y doctor Benedicto Forte. Seña y a cuenta de precio 8 o|o. Comisión 2 o|o a cargo del comprador. Remataré

EL DOMINGO 15 de mayo, a las 14.30, en la misma propiedad. Otros informes en mis oficinas, Rivadavia 827, U. T. 4155, Libertad. m8

CASA AVENIDA CHUBUT 890. Ahí sobre Avenida San Martín, Gaona, Parque Centenario y la gran estación tranviaria del Anglo. Base $ 8.000. Cuatro dormitorios, comedor, baño, galería, adoquinado, cloacas, celosías, dependencias comunes y otros detalles.

EL DOMINGO 15 de mayo a las 11.30, en la misma.—V. P. Cacuri. m10

*ESQUINA LINDERA. Terre*no en 2 lotes. Avenida Chubut y Olaya. Base $ 15 v|c. por ambos. Lote 10x13. Esquina 12x24, allí, el mismo día y hora.—V. P. Cacuri. v15

TERRENO INMEDIATO. — 14.18x60 varas. Avenida Chubut al lado del No. 876. Notables dimensiones para todo destino. Doble línea de eléctricos al frente. Base $ 12 v|c. Es terreno de 30 $ vara. A las 14 allí.

EL DOMINGO 15 de mayo — V. P. Cacuri m10

*JUDICIAL: EDIFICIO nue*vo, de altos y bajos. Humahuaca 3705|7 esquina Sadi Carnot. A una cuadra de Corrientes. Base $ 32.500. Construcción a todo costo. Consta de sala, 3 dormitorios, vestíbulo, baño, altillo, pieza servicio, pileta, etc., en los bajos. Planta alta: sala, escritorio, vestíbulo, tres dormitorios, baño, pieza servicio, azotea rodeada de baranda, pileta, gallinero, etc., zaguanes revestidos de mármol, carpintería, papeles, pinturas y herrajes de muy buena calidad. Mide 8.77x14.44 y 14.70 y ochava de 6. Todo en metros. Total 137.77 metros. Sucesión Trabucco. Juzgado del Dr. Lagos. Secretaría Dr. Vincent. Escrituras por D. Juan B. y Dr. Benedicto Forte. Seña y a cuenta de precio, 8 o|o. Comisión 2 o|o a cargo del comprador. Remataré

EL DOMINGO 15 de mayo, a las 15, en la misma. Otros detalles en mis oficinas, Rivadavia 827. U. T. 4155, Libertad. V. P. Cacuri. m1

PETIT HOTEL CON $ 15.000 al contado en las Barrancas de Belgrano: 11 de Septiembre 1136. Una de Federico Lacroze y de Cabildo. Desocupada. Bonita y cómoda vivienda, bien construída, con aire, luz y sol. Base $ 23.000. Condiciones: $ 15.000 al contado, saldo cédulas o plazos o todo al contado. Como lo desee el comprador. Sala, hall, comedor, escritorio, cuatro dormitorios, baño y cocina instalados, lindo jardín con canteros rústicos, galería, 2 piezas para servicio, gran balcón que abarca todo el frente, muy buena carpintería, cloacas, adoquinado pago. Buenas pinturas, papeles muy ricos, panneaux y muchos detalles. Frente moderno. Tiene muchos atractivos. Puede visitarse a toda hora. Remataré

EL DOMINGO 15 de mayo, a las 16, allí. —V. P. Cacuri. m10

JUDICIAL. — PICHINCHA 1420, entre Pavón y Constitución. Base $ 14.782.55. Consta de seis piezas de material, tres de madera, galería, 2 cocinas, frente imitación piedra, cloacas, electricidad, etc. Dividida en 2 casas. Da buena renta. Mide 8.66x32.734 en metros. Sobre los bulevares San Juan, Entre Ríos, Garay. Expediente Conway Patricio, autorización para vender, por cuenta de sucesión. Juzgado del Dr. Colombres, secretaría del Dr. Degreef. Escrituras por ante D. Juan González Cané. El remate se efectuará en la misma finca.

EL DOMINGO 22 de mayo a las 14.30. Informes, Rivadavia 827. V. P. Cacuri. m10

FLORES — AVENIDA SAN Martín, Donato Alvarez. Casa nueva, sin estrenar, hecha a todo costo. Monte Dinero 1582, al lado de D. Alvarez. Sala, frente imitación piedra, tres dormitorios, escritorio, baño y cocina revestidos, galería, cloacas, adoquinado pago, muy buena carpintería y muchos detalles, agua caliente y fría. Remataré allí.

EL DOMINGO 15 de mayo, a las 15. Base, $ 18.000, facilidades. Desocupada. Se recomienda.—V. P. Cacuri. m10

CERCA TRIUNVIRATO — Villa Crespo. Terreno Muñecas al lado del número 1078. Adoquinado pago. Mide 10 por 34.60 varas. Base, $ 2.000, todo a plazos.

EL DOMINGO 15 de mayo, a las 14.30. —V. P. Cacuri. m10

*VENEZUELA 3302, ESQUI*na Loria. Local para negocio, 4 piezas, 1 en altos, cocina, baño y dependencias. La renta puede apreciarse en $ 250 mensuales, ambos adoquinados pagos, cloacas y demás detalles. Base, $ 13.500, con facilidades. Una cuadra del bulevar Belgrano, cerca Boedo e Independencia. Remataré

EL DOMINGO 15 de mayo, a las 14.30, en la misma.—V. P. Cacuri. m10

GAVILAN entre BACACAY y Bogotá. La gran ubicación de Flores. 30x57. Un lote con opción a los tres. Sin comentarios. Hay que liquidar al contado. Base $ 30 v|c. Allí.

EL 22 de Mayo. 1p

Este Campo

CAMPO EN CHIVILCOY — 202 hectáreas, a 6 kilómetros de estación Ayarza. Apto para ganadería y agricultura, dividido en 2 potreros. Buena casa, galpón, monte, etc. Linda con Lavagnino, Minvielle, Finamore, Capdevielle, Prunet y Pagano. Base, $ 188 la hectárea, única y real para vender por lo que resulte, por división de condominio.

El VIERNES 20 de mayo, a las 15, en mi hall. Nota: Se visita dirigiéndose al ocupante, señor Carlos Rosellé. v15

*VICTORIA 2708 AL 22—DIS*tribución:

VICTORIA 2708 (bajos). Casa habitación formando esquina, de sala, hall, comedor, cuatro dormitorios, baño, 2 piezas chicas y dependencias comunes.

VICTORIA 2712 (altos). Notable vivienda formando esquina. Sala con espejo adherido al muro, hall, comedor, cuatro dormitorios, patio, baño y cocina instalados, despensa, pieza para servicio, azotea, terraza, pileta para lavar, carbonera, dos piezas chicas, etc.

VICTORIA 2722 (altos). Idéntica a la anterior, con una pieza menos. Ocupada por consultorio médico.

VICTORIA 2718 (bajos). Gran local con vidrieras y persianas con todas comodidades. tiene un subsuelo de 400 varas, notablemente construído. Extractores de aire y poderoso ventilador eléctrico. Motor y montacarga, que pertenecen a la propiedad. Este local y subsuelo están ocupados por depósito de una importante droguería de plaza. La calidad de mercaderías que allí se almacenan, dan una idea de la clase de construcción de que se trata. La renta global puede apreciarse en $ 1.500 (anual, $ 18.000). Base $ 100.000 con facilidades. (Un 12 o|o). Puede visitarse de horas 10 a 17. Planos y detalles en mis oficinas. Orden de liquidar. Su dueño se ausenta del país. Remataré en la misma

EL DOMINGO 15 de mayo, a las 16. V. P. Cacuri, Rivadavia 827. m9

C. Carazo, Cravaroli y Cía.

Avda. de Mayo 1057.—U. T. 5697 Riv.

JUDICIAL. — PROPIEDAD situada en la zona Norte de esta capital, calle Soler No. 4629, entre las de Acevedo y Gurruchaga. Su terreno mide 8m86 cts. de frente; 38m30 cts. en sus costados y 8m30 cts. en su contrafrente, o sea una superficie de 355. m. 42 d. 90 cts. o lo que poco más o menos resulte de entre muros. Construcciones: 1 habitación de material, 2 más de madera, todas con techumbre de cinc, carpintería de pino. Un w. c., verja de hierro al frente, puerta de calle también de hierro, aljibe, etc. Edificio antiguo. Tasación, pesos 3.949 c|l. moned. nacional. Base, las 2|3 partes de su tasación o sea $ 2.680 m|n. Seña, 8 o|o. Comisión, 2 o|o a cargo del comprador. Remataremos judicialmente:

EL DOMINGO 15 de mayo, a las 15 horas (3 p. m.). Orden del señor juez doctor Matías Mackinlay Zapiola, en autos caratulados "Don José Guillermo Tur c| don Gregorio Acuña sobre cobro de alquileres", que tramitan por la secretaría del doctor Napoleón Paz (hijo). Más datos, en la secretaría actuaria o en nuestras oficinas.—Buenos Aires, mayo 4 de 1921.—Mandado Paz (hijo), secretario. v15

Corral y Lauría

Ex socios de la casa José Conti y Cía.

VERDADERA OCASION DE adquirir casa moderna con frente imitación piedra, puerta de calle y persianas de hierro, puertas de cedro seleccionado, mosaicos con botones de bronce, zaguán, sala, escritorio, vestíbulo, comedor, dos dormitorios, baño con artefactos, cocina, pieza en altos, terraza, cloacas, electricidad y adoquinado pago, situada entre Belgrano y Colegiales, en la calle Crámer No. 1320. Base real pesos 9.800, exigua, considerando que el edificio vale más de 25.000 $. Mitad al contado y mitad a un año con 8 o|o. Puede entregarse deshabitada. Visítese.

EL DGO. 15 de mayo, a las 14. v15

EN COGHLAN. CASA CON 1.250 v|c. de terreno por $ 7.500. Calle Plaza 2560, entre Monroe y Guanacache, a 3 cuadras de la estación y 1 del tranvía 38. Mide 20 v. de frente por 60 v. de fondo y 20 v. en el contrafrente. Consta de 3 habitaciones, dependencias, jardín, frutales, etc. Tenemos orden de liquidarla sobre su ínfima base. A plazos.

EL DGO. 15 de mayo a las 15. Informes, Sarmiento 462. m15

Deretta & Cía.

Terrenos sobre el Río Capitán (Tigre)

Base 4 cents. la vara

MAÑANA

en nuestra casa a las 16

EN EL TIGRE, RIO Capitán. Base 4 centavos la vara; a plazos. Rodeados de chalets, 5 lotes de 60 a 80.000 v. c. cada uno y los lotes que ofrecemos tienen amplio frente al Río Capitán, el más pintoresco de todo el Tigre, pues allí la edificación de grandes chalets y casas-quintas ha superado a todos los demás. Los que conocen esos parajes se habrán dado cuenta del hermoso paisaje y panorama que ofrecen sus espléndidas arboledas en todo su recorrido, siendo el Río Capitán, donde se han radicado mayor número de familias que veranean todos los años y el río predilecto de los paseantes en sus excursiones. La ubicación de la tierra que ofrecemos frente a la gran Casa-quinta del señor Julio P. Mayou, cuya fotografía publicamos en el plano. Hay un servicio diario de vaporcitos que salen de San Fernando y del Tigre y pasan ida y vuelta, tales como los vaporcitos Rivadavia, Segundo, Isleños Unidos, Gresbo, Gilguero, Sarmiento, que salen de San Fernando, El Norma y otros que salen del Tigre todos los días.

EL JUEVES 12 de mayo, a las 16, en nuestro salón de venta, Avenida de Mayo 1066. Condiciones de pago: 1|5 parte al contado y a 6 y 12 meses sin interés. Pida usted planos.—Deretta y Cía. 1p

SAUL Z. HERRERA

PERU 187. U. T. 6731, Avenida v15

CASAS

5 CASAS CON CEDULAS.— Modernas y baratísimas. Calle Pampa 4318, esquina Donado 1752 al 1788 con base de $ 500 $ incluso 3.100 cédulas cada una de las 4 casas de Donado y base 5.500 $ incluso 3.600 cédulas la esquina de Pampa y Donado. Edificios en cal sobre tirantería de hierro de 3 y 4 habitaciones, baño, cocina, galería, carp. de cedro, c. de yeso, mosaicos, mármoles, luz eléctrica, plantas y con adoq. al frente y eléctricos. Pidan planos.

EL DGO. 15 de mayo, a las 16. m8

¡LLAVE EN MANO! — LA casa más bonita del barrio, en cal y de elegante estilo. Calle Vírgenes 124 y Av. Warnes o sea a 100 metros de Av. Canning. Base 6.000 $, a plazos. Edificio de 4 dormitorios, comedor, baño, despensa, galpón etc., carp. de cedro y celosías, c. de yeso, finos mosaicos y pinturas, plantas, luz eléctrica y cloacas. Visítese. Ofrecen 160 $.

EL DGO. 15 de mayo, a las 15. m8

2 LINDAS PICHINCHAS!.. Por las cédulas, 2 casitas de ocasión. Venta extrajudicial. Con base de 3.000 cédulas cada casa. Calle Paramaribo 2480 y 2486 y Av. Warnes (adoquinada). Edificio en cal de 3 dormitorios, cocina, w. c., carp. de cedro, mosaicos y luz eléctrica. Barrio de primer orden, a un paso de los tranvías 85, 86, 88, 94 y de la Est. Paternal del F. C. P. Visítense a toda hora.

EL DGO. 15 de mayo, a las 14. m8

LA CASA PARA VIVIR. — A 30 vs. de la Av. San Martín y Donato Alvarez. Calle San Blas 1643, de 10x40 vs. Base 10.000 $ incluso 8.000 cédulas. Edificio regio, verja y jardín, 3 d., comedor, baño, despensa, pieza chica, galpón galería, carp. de cedro, lindas plantas, cloacas y luz eléctrica. Visítese.

EL DGO. 15 de mayo, a las 15. m8

CASA DE RENTA ...! Calle Vírgenes 392, a 40 vs. de la Av. San Martín. Mide 10x51 vs. Base 8.000 $ a plazos. Edificio de jardín, 6 dormitorios, baño, cocina, galería, adoq. pago, etc. Renta 180 $, o sean 2.160 $ anuales.

EL DGO. 15 de mayo, a las 14.30. m8

PAGADERO POR CUOTAS... 1 casa y 2 lotes, frente a la Av. San Martín No. 3268 entre Terrada y Simbrón de 10x45 vs. Base 4.000 $, a plazos y $ 4 la v. los terrenos. Edificio de 4: casa de 2 dormitorios, galpón, adoq. pago, luz eléctrica, etc., tranvías Nos. 85 y 86, al frente. Pidan planos.

EL DGO. 15 de mayo, a las 15.30. m8

ESTA SI QUE ES barata.— Casa central que renta el 25 o|o. Calle Serrano 162 entre Velazco y Acuña, de 10 por 50 vs. Base 10.000 $ a largos plazos. Edificio en cal sobre tirantería de hierro, bajos, de 15 dormitorios, comedor, baños, cocina, galería, mosaicos, carp. de cedro, terraza, cloacas y adoquinado pago. Barrio espléndido por su edificación. A cuadras de la Av. Triunvirato. Visítese renta 400 $ o sean 4.800 anuales.

EL DGO. 22 de mayo a las 14.30. v14

TRIUNVIRATO Y Canning.— Alt. Aráoz 437 al 439. Casa de ocasión, de 8x55 vs. Base 4.000 $, todo a plazos. Edificio de sala al frente con revoque de piedra, zaguán de familia y puerta de negocio, dormitorios, despensas, 3 piezas, cloacas, baño, cloacas, luz eléctrica, plantas y adoq. pago al frente. Visítese, tranvías Anglo y Lacroze a todos rumbos de la ciudad.

EL DGO. 22 de mayo a las 15. v14

TERRENOS

3 LOTES EN 120 MESES.— Muy centrales. Base 8 por mes el lote. A 3 c. de la Av. San Martín (con eléctricos 85 y 86) y frente a la Universidad y gran Parque de Agronomía. Calle Terrero entre Zamudio y San Martín, de 10x60 vs. Cada Lotes 13 [illegible] 20, manz. (M.). Ubicación de valor y gran porvenir. Pidan planos de estas [illegible].

EL DGO. 15 de mayo, a las 16. m8

Ayarragaray, Schindler, Gowland

EN VICENTE CASARES, F. C. S. Partido de Cañuelas. 750 hectáreas, 75 áreas, 13 cs. de espléndido campo, divididas en 8 lotes y de acuerdo con el plano levantado por el ingeniero Cirilo G. Dodd, lleva las siguientes numeraciones y superficies: Lote 10 A, 60 hectáreas; lote 8, 135 hectáreas, 37 áreas; lote 11, 90 hectáreas, 27 áreas, 26 cs., lote 13, 72 hectáreas, 24 áreas, 26 cs., lote 22, 66 hectáreas, 88 áreas, 57 cs., lote 24, 41 hectáreas, 40 áreas; lote 25, 41 hectáreas, 20 áreas; lote H, 237 hectáreas, 52 áreas, 26 cs., sobre la estación. Todos los lotes dan frente a camino.

EL JUEVES 12 de mayo, a las 15, en nuestro escritorio, calle Lavalle 757, Buenos Aires. La proximidad de este campo, a escasos minutos de la capital federal con varios trenes locales, situado a pocas cuadras de la estación Vicente Casares y lindando con la fábrica de "La Martona", es decir, en la zona de altos arrendamientos, demuestra con exactitud la importancia que tiene este campo y el porvenir que representa para el que quiera emprender una explotación intensiva. Base uniforme, $ 616 la hectárea. El comprador podrá constituir una hipoteca de $ 333 por hectárea, al 8 o|o de interés anual; pagadero mitad el día 21 de marzo de 1922 y la otra mitad el día 21 de marzo de 1923, pagando el saldo de precio al contado. Títulos perfectos. Seña 8 o|o. Comisión 2 o|o. El campo se halla actualmente ocupado y se entregará a los 30 días de la escrituración. En la estación Vicente Casares hay coches para revisar el campo, donde se encuentra el señor Vissir, quien facilitará todos los informes que se le soliciten. Por mayores informes, a nuestro escritorio. Los interesados pueden solicitar planos, los que se remitirán una vez confeccionados. — Ayarragaray, Schindler y Gowland. vilmay

EN CARMEN DE ARECO, sobre la estación Gouin C. G. B. A., de la que dista 5 cuadras. Especial para una cabaña. 188 hectáreas de campo flor, totalmente alfalfado que constituyen el casco de la estancia "La Nueva Caledonia", con población de material de 10 piezas, edificio para servicio, gran galpón con altillo, piezas para peones, corral y brete, bañadero para ovejas, molino y depósito en alto que da agua a la casa y a todos los potreros, tanque, etc., divididas en 8 potreros con alambrados de primer orden. Antiguo monte con plantas casi centenarias. La ubicación de este campo en medio de una verdadera red de ferrocarriles, rodeado por las estaciones Gouin C. G. B. A., Mercedes, F. C. O., Carmen de Areco y Beavy F. C. Lacroze Rivas, F. C. P.

EL JUEVES 12 de mayo, a las 15, en nuestro escritorio, calle Lavalle 757, Buenos Aires. Base, $ 500 la hectárea, pudiendo hacerse cargo el comprador de una hipoteca de $ 44.000 en cédulas argentinas, que tomará a estilo de plaza, pagando el saldo al contado. Si algún interesado necesitara mayores facilidades de pago, deberá dirigirse a nuestro escritorio con anterioridad a la fecha de remate. El campo produce en arrendamiento $ 16.000 al año, pero si el comprador lo desea estará desocupado a los 90 días de vendido. Para revisar el campo dirigirse al señor Juan Pouchulú, en el mismo establecimiento. Por mayores informes, a nuestro escritorio. Estando los planos en impresión, se remitirán en oportunidad a los que los soliciten. — Ayarragaray, Schindler y Gowland. vilmayo

Casares Hnos. y Cía.

sucesores de Casares Hnos y Diehl

EN RUFINO — SOLARES Y quintas a plazos. Ubicados frente a los talleres del F. C. Pacífico. 133 solares con base de pesos 6 m|n. la mensualidad en 24 mensualidades y 35 quintas de 1 hectárea a 1 hectárea, 60 áreas con base de 400 pesos m|n. la hectárea, 25 o|o al contado y el resto en tres cuotas de 25 o|o una al 30 de septiembre, otra al 31 de enero y otra al 31 de mayo de 1922. Se rematarán

EL DOMINGO 15 de mayo a las 14 horas en la confitería Marconi. Planos detallados en nuestras oficinas Sarmiento 357, o en el escritorio del señor Manuel Urquiza en Rufino.—Casares Hnos y Cía. v15

JOSE BACIGALUPPI e HIJO

CASAS

Un Palacio se regala!...

UNA SUNTUOSA CASA. — No exageraríamos si dijéramos un palacio. Tal su aspecto, tal su estructura, tal su importancia! En el riñón de la ciudad, avenida Caseros (la arteria más linda del centro Sur, donde se han levantado construcciones monumentales), números 677, 79 y 91 esquina Chacabuco. El edificio de líneas preciosas ha sido construído bajo la inteligente dirección del conocido arquitecto G. Bonhauser. El lujo, el confort y el más refinado buen gusto impera por doquier. El detalle más insignificante ha sido motivo de minucioso cuidado. Los materiales empleados son riquísimos y de gran valor. Una casa baja y un hermoso petit hotel, compuesto de subsuelo, planta de recepción, entrepiso, piso alto y terraza con invernáculo. Distribución: La casa baja (independiente del petit hotel), consta de: hall, sala, comedor, 3 dormitorios, cocina con económica, baño instalado, despensa, pieza servicio y sótano. El petit hotel se distribuye así: garage con pisos portland y cortina metálica. Subsuelo: depósito y bodega. Planta de recepción: hermoso hall, salón, comedor, antecomedor, sala de billar, escritorio, baño instalado, cocina con económica. Entrepiso: dos piezas sirvientes. Piso alto: hall, sala, 5 dormitorios, 2 regios baños instalados, cuarto ropero. Entrepiso: 3 habitaciones. Terraza: invernáculo cerrado de cristales, pieza lavar y pieza de fotografías. Construcción: regio frente imitación piedra, balcones, carpintería roble, pisos de parquets, cielorrasos decorados, zócalos de roble, mosaicos extranjeros, escalera interior de roble, herrajes de valor, empapelados finos, calefacción, luz eléctrica, aguas corrientes, cloacas, etc. Mide el terreno: 15v18 a Caseros, 14v14 a Chacabuco, 4v62 en la ochava y 21v83 y 13v16 en los costados. Ad corpus. Base: $ 90.000 (sin exagerar, vale mucho más del doble). 1|3 parte al contado y el resto hasta 4 años de plazo, interés 8 o|o. Escribano doctor Mario Novaro. Pavimentos de madera y granito pagos. Se entregará llave en mano. En total puede rentar más de 12.000 $ al año. Se visita de 14 a 19 con tarjeta de nuestra casa. Datos y folletos a San Martín 56.—José Bacigaluppi e hijo.

EL DOMINGO 15 de mayo, a las 15.30, en la misma. m8

En el centro. Un gran negocio. Un gran negocio para los que buscan renta alta y estable, una ocasión única para los especuladores y pichincheros. Propiedad calle Cápitán Calvo 1924|28. Sobre Entre Ríos y San Juan. Es decir, en el gran barrio del centro Sur. Una casa de vecindad muy buena, bien conservada y hasta susceptible de convertirse en una gran casa habitación. Zaguán, 4 salones a la calle, 2 amplios comedores, 12 habitaciones grandes, baños, piletas de lavar, w. c. y amplios patios, pisos de tea, cielorrasos de yeso, buena carpintería, patio de mosaico y baldosas, techos de azotea. Construcción en cal. Produce actualmente sin contratos y con buenos inquilinos, $ 570 mensuales ($ 6.840 al año). Mide el terreno 15v60 de frente por 70v45 de fondo, teniendo un martillo en contra de 6v42 por 50v20. Superficie aproximada: 776 v|c. Venta "ad corpus". Base ínfima, por todo concepto, $ 38.500 incluso 28.000 cédulas a estilo de plaza. Se compra pues con poco desembolso. Adoquinado pago, cloacas, etc. Visítese a toda hora. Datos a San Martín 56.—José Bacigaluppi e hijo.

EL DOMINGO 15 de mayo, a las 15, en la misma. m8

BASE $ 12.000; Sáenz Peña 742, Terreno. Entre Chile e Independencia. A 3 cuadras de la Avda. Entre Ríos. Linda con la casa No. 736|38, que también rematamos. Mide según títulos, 6 varas de frente por 68 de fondo, y según medición tiene 5v56 por 83v72. Ad corpus. Paredes medianeras. Base $ 12.000. Decididos a liquidar. Visítese. Datos a San Martín 56.—José Bacigaluppi e hijo.

EL DOMINGO 15 de mayo, a las 14.30. En el mismo. m8

De renta, Sáenz Peña 736|38. Entre Chile e Independencia. A 3 cuadras de la Av. Entre Ríos y en uno de los sitios de mayor valor del centro Sur de la capital. Base $ 35.000. Muy barata. Con toda seguridad y sin extremar los alquileres puede obtenerse más de 500 $ de renta mensual. Mide el terreno según título: 9 por 68 vs. y según medición: 8v38 de frente por 83v12 de fondo y 8v79 de contrafrente. Venta ad corpus. Edificio Sala de negocio, zaguán, comedor y 16 habitaciones interiores, 3 baños, 2 w. c. 2 piletas lavar. Parral en el primer patio. Adoquinado pago y cloacas. Visítese. Datos a San Martín 56.—José Bacigaluppi e hijo.

EL DGO. 15 de mayo, a las 14.30, en la misma. m8

En Caballito casa por $ 5.500. Calle Franklin 1082 entre Pujol y Cucha Cucha esta con tranvía No. 86. A 1 cuadra al Sur de la Av. Gaona (altura 900). Barrio muy importante. Mide 10 por 21v48. 3 habitaciones, pieza chica y w. c. Adoquinado pago y aguas corrientes. Base definitiva $ 5.500. Visítese. Datos a San Martín 56.—José Bacigaluppi e hijo.

EL DGO. 15 de mayo, a las 14, en la misma. m8

Casa central por $ 14.000 — Para renta. Calle Gral. Urquiza 598, esquina A. Independencia. Notable ubicación. Tranvías al frente y a un paso a todos rumbos. Mide 15 por 10v83. Ad corpus. Zaguán, ancel, 4 amplias habitaciones con balcones a la calle, baño, cocina, w. c., pileta lavar y 2 piezas en altos. Carpintería y celosías cedro, patio cubierto, pisos de cielorrasos yeso, etc. Adoquinados pagos, cloacas, luz eléctrica, etc. Base $ 14.000. 1|2 al contado y 1|2 a 2 años, interés 8 y 1|2 o|o. Visítese. Datos a San Martín 56.—José Bacigaluppi e hijo.

EL DGO. 15 de mayo, a las 16.30, en la misma. m8

CASA Av. CASEROS 673.— Entre Perú y Chacabuco. Mide 11v46 por 17. Ad corpus. Edificio antiguo pero sólido. Sala, 3 piezas, dependencias. Pavimento de madera pago, cloacas, etc. Base pesos 15.000. A largos plazos. Visítese. Datos San Martín 56.—José Bacigaluppi e hijo.

EL DOMINGO 15 de mayo, a las 16.30, en la misma. m8

LLAVE en mano. Buena casa Entre calle Ortúzar y Vía Urquiza. Calle Donado 1877. Tranvía 96 al frente. Entre Carbajal y Pino. Al lado mismo de la Av. Alvarez Thomas, con tranvía. Mide 10 por 50 vs. Cerco, jardín, 4 amplias habitaciones, baño, cocina, w. c., gallinero, galería, pisos tea, patio mosaico, etc. Aguas corrientes. Puede rentar $ 120 al mes. Visítese. Datos a San Martín 56. — José Bacigaluppi e hijo.

EL DOMINGO 15 de mayo a las 15.30, en la misma. m8

Para la familia. En el Once.— Casa San Carlos 3572, entre Liniers y Maza. A 1 cuadra justa al Sud de la Av. Rivadavia (altura 3500) y a 3 exactas de la estación Loria del subterráneo. En el gran barrio de la capital!! Base $ 15.500. Una cuarta parte del precio que se obtenga podrá quedar en hipoteca a un año de plazo con 8 o|o de interés. Terreno: 10x33 vs. Ad-corpus. Edificio: Sala, 3 habitaciones, comedor, baño, cocina, w. c., pieza servicio y pileta lavar. Cloacas, adoquinado pago, desocupada. Lista para habitar. Visítese. Datos a San Martín 56.—José Bacigaluppi e hijo.

EL DOMINGO 15 de mayo, a las 15.45, en la misma. m8

BARATA: EN CABALLITO Casa calle Jonte 1691 entre Cucha Cucha y Espinosa. A 1 cuad. a de las Avdas. Donato Alvarez y San Martín y de la estación La Paternal del F. C. Pacífico. Gran barrio. Base $ 6.500, muy barata. 10x24v15. 2 habitaciones, cocina, w. c., galería, pisos tea, cielorrasos yeso, carpintería cedro, patio mosaico, aguas corrientes. Visítese. Datos a San Martín 56.—José Bacigaluppi e hijo.

EL DOMINGO 15 de mayo, a las 16.30, en la misma. m8

TERRENOS

6 LOTES PRECIOSOS que forman dos esquinas notables. En lo mejor de Caballito. Miriñay y Canalejas, en 3 lotes de 166 a 238 v|c. y Miriñay y Arengreen en 3 lotes de 173 a 213 v|c. Las avenidas Gaona, Chubut y San Martín, a un paso con tranvías a todas direcciones. Barrio moderno bien edificado, con cloacas, aguas corrientes y luz eléctrica. Base $ 10 v. c. con adoquinado pago por todos los frentes 25 o|o al contado y el resto en cuotas iguales a 6, 12 y 18 meses, 7 % interés y pagarés hipotecarios. Escribano C. A. Novaro. Nada mejor para edificar la casa para la familia. Visítese. Datos y planos a San Martín 56.—José Bacigaluppi e hijo.

EL DGO. 15 de mayo, a las 16.30, en los mismos. m8

Base 3 $ por mes el lote!

45 LOTES EN LA FLORESTA —Base 3 $ por mes el lote, en 80 mensualidades, sin interés. Frente a las importantes avenidas Campana y Larrazábal y a las calles Lobos, Larraya y Monte. Los mejores, los más importantes, los más altos de ese paraje progresista en que la edificación surge día a día. Estos terrenos, que constituyen el saldo de una gran fracción están rodeados de grandes establecimientos industriales, en donde trabajan centenares de hombres que dan gran movimiento a toda esa activa y populosa zona. Próximos a los Nuevos Mataderos y a los tranvías 45 y 48 que circulan por las avenidas Juan Bautista Alberdi (antes Provincias Unidas) y Murguiondo. La avenida Campana está adoquinada hasta Murguiondo o sea a doscientos metros de los terrenos en venta, es una arteria de gran importancia lo mismo que Larrazábal. Lotes de diversas medidas. Se exigirán 3 mensualidades y 2 por ciento de comisión en el acto del remate y 3 más al recibir la libreta. Posesión y escrituras en seguida. Descuento del 35 o|o a los que paguen al contado. Visítense. Datos y planos a San Martín 56.—José Bacigaluppi e hijo.

EL DOMINGO 15 de mayo, a las 14.30, en los mismos. m8

14 LOTES ENTRE Colegiales y Belgrano. Un saldo que hay que liquidar sin pretensiones!! Frente a la Av. Alvarez Thomas (con tranvía 96) y a las calles Avilés, Del Colegio y Heredia. A 1 cuadra de los tranvías 88 y 97, por la Av. El Cano, sobre la misma Avenida de Los Incas, a 200 metros de la estación "Alvarez Thomas" del tranvía Argentino, a 5 cuadras del bulevar Crámer, a 8 de la Av. Federico Lacroze y de la estación Belgrano (R). Base $ 10 el lote por mes, en 80 mensualidades sin interés. Posesión inmediata y escrituras definitivas en seguida. Visítense. Datos y planos a San Martín 56. —José Bacigaluppi e hijo.

EL DGO. 22 de mayo, a las 13.30, en los mismos. v14

EN LA Av. Rivadavia, 21 lotes y 2 casas en la Floresta. Todos con frentes a la Avenida Rivadavia en las cuadras 9200, 9300, 9400 y 10000. Son los más valiosos e importantes del Oeste de la capital. Situados en la gran arteria del municipio con adoquinado pago, veredas, cercos y doble vía de tranvía en combinación con subterráneo. Sobre la misma estación Villa Luro, F. C. O. y rodeados de buena edificación. Base $ 10 la v. c. los terrenos y 12.000 y 13.500 las casas, en 40 mensualidades sin interés, con posesión inmediata y escrituras definitivas en seguida. Visítense. Después detalles. Pidan planos a San Martín 56.—José Bacigaluppi e hijo.

EL DGO. 22 de mayo, a las 11.30, en los mismos. v14

3 LOTES EN 80 MESES. sin interés. En Villa Urquiza. Avenida Congreso y Bureia. Lotes de 641 a 663 v. c. Base, $ 12 el lote por mes. Se exigirán 3 meses y 2 o|o comisión en el remate y 3 más al recibir la libreta. Posesión y escrituras en seguida. A 2 cuadras del tranvía 96 y cerca de la estación. Visítense. Datos y planos a San Martín 56.—José Bacigaluppi e hijo.

EL DGO. 15 de mayo a las 14.30, en los mismos. m8

TERRENO EN BELGRANO. Muy barato. Avda. del Tejar con adoquinado pago y frente también a la calle Roque Pérez, entre Guayra y [illegible] 320 v. c. Base $ 4 v. c. ¡Un verdadero regalo! A 4 cuadras de la Avda. Crámer, con tranvías 35 y 36. Visítese. Datos a San Martín 56.—José Bacigaluppi e hijo.

EL DOMINGO 15 de mayo, a las 14, en los mismos. m8

TERRENO, en FLORESTA. Muy barato. Mariano Acosta entre [illegible] y Remedios. Mide 10x51v10 y 18v50 de contrafrente. Base $ 2.500. Para liquidar. A 3 cuadras de la Avenida Juan B. Alberdi (con tranvías 45 y 48) y próximo al gran Parque (antes Avellaneda). Visítese. Datos a San Martín 56.—José Bacigaluppi e hijo.

EL DOMINGO 15 de mayo, a las [illegible], en el mismo.

EN FLORES, Av. San Pedrito esquina Echeandía.—Lindo lote de esquina que mide 10x37v74. Base $ 4.000. Un regalo. A 50 metros de la Av. Campana (adoquinada), y a 2 cuadras de la calle Varela, con tranvía 49. Visítese. Datos a San Martín 56.—José Bacigaluppi e hijo.

EL DOMINGO 15 de marzo, a las 14, en el mismo. m16

Angel Velaz & Cía.

v15

CHACRITA EN JUAREZ, F. C. S. A 12 cuadras más o menos de la estación, chacra designada con el número 252, en el plano del ejido del pueblo, compuesta de una superficie de 2 hectáreas 38 áreas y 81 centiáreas. Linderos: Al N. E. con la chacra 251, al S. E. la 240, al N. O. la 268 y al S. O. la [illegible]. Base, $ 200 pesos m|n.

EL DOMINGO 15 de mayo, a las 15 horas en el "Hotel Central" de D. Juan P. Tamborín, en Juárez. La chacra la ocupa el señor Marcial Castro. [illegible] de precio 8 o|o. Comisión 2 o|o. Informes y planos en nuestra casa, San Martín 329. —Angel Velaz y Cía. m8

Sobre la Estación Quemu-Quemú

15 chacras a 33 años de plazo

Superficies de 75 a 91 hectáreas

v18

*TIERRAS ESPECIALES pa*ra agricultura o para alfalfa, sin desperdicio, agua dulce a 6 metros. Base pesos 200 la hectárea, pudiendo los compradores que lo deseen tomar en hipoteca desde pesos 5.000 hasta pesos 11.000 en cédulas hipotecarias y/o acordadas en cada lote, a 33 años de plazo y a estilo de plaza. Daremos la posesión el mismo día del remate, una vez firmado el boleto y percibida la seña de 8 o|o y comisión.

EL DOMINGO 29 de mayo, a las 14 horas en el hotel Comercio de Quemú Quemú, por donde puede efectuarse la revisación dirigiéndose al señor Castro, señor Melquíades Marzone. Planos y mayores informes en nuestra casa San Martín 329 (Buenos Aires).—Angel Velaz y Cía. v18

PARA GRANJA, QUINTAS DE VERDURA o CHACRAS

v18

SOBRE LA CAPITAL, A 8 cuadras al N. O. de la estación Boulogne, F. C. C. C. Notable fracción de tierra sin desperdicio apta para toda clase de cultivos, alambrada, en su perímetro y con una población de material [illegible] piezas. Es conocida por de "Gard[illegible]". Base $ 20.000 m|n, a plazos.

EL MARTES 24 de mayo, a las 15, en nuestra casa San Martín 329 donde pueden solicitarse planos y mayores informes.—Angel Velaz y Cía. v18

Segundo Villalba

Títulos perfectos. Comisión 2 o|o. Seña 8 o|o

*EN BELGRANO — POR DI*visión de condominio, Gral. Paz 486, sala, 3 dormitorios, baño y cocina, edificio moderno con frente imitación piedra, cloacas, luz eléctrica y adoquinado pago, con cédulas. Base $ 10.000, ofrecen de alquiler $ 150. Está desocupada, visítese a cualquier hora, llaves al lado.

EL DOMINGO 15 a las 15 hs. en la misma, informes en mis oficinas, F. Lacroze 2456. U. T. 2222, Belgrano. v15

Marciales y González

CASA POR $ 2.999 de BASE. Todo a plazos. Directorio 5788 y Larrazábal (adoquinada). A 3 cuadras del tranvía 48. 10x40. dos habitaciones en cal, cocina w. c., galería y comodidades.

EL DOMINGO 15 de mayo a las 14 allí. v16

*BASE $ 825. TERRENO lin*dero a la casa anterior. Mide por 24m21 x 23m42, con 8m?? de contrafrente. Directorio entre Larrazábal y Larraya. Base $ 825.

EL DOMINGO 15 de mayo a las 14 allí. v16

CASA POR 1.925 TODO A plazos. 10x33. Dos habitaciones, cocina, w. c. Calle Martínez Castro 2211 entre Monte y Junta. Tranvía 48 y adoquinado a [illegible]. Por Laguna a 1200.

EL DGO. 15 de mayo a las 15.30 allí. v16

*BASE $ 4.200, AV. CARA*bobo y Campana. Tranvía 48 en la esquina, combinación subterráneo. [illegible] cuadra Lautaro 1165. Casa moderna de 10x30, 3 habitaciones, galería, cocina y jardín, etc. Base $ 4.200 a plazos.

EL DGO. 15 de mayo a las 15 allí. v15

BASE $ 4.372. CABILDO Y Congreso. Casa por $ 4.372 de base a plazos. Calle 11 de Septiembre 3300. A 4 cuadras de la Est. Núñez, F. C. C. A. 10x30. 3 habitaciones, una pieza chica, cocina, w. c., cloacas y adoquinado pago.

EL DOMINGO 15 de mayo a las 16 allí. Informes Lavalle 1161. U. T. 4307 Libertad. Marciales y González. v16

G. B. Ithurralde

*EN FLORES—80 MENSUA*lidades. Casa Castañón 1061. Habitaciones, patios mosaicos, galería, para [illegible] etc. Base $ 4.000 cédulas hip. [illegible] Gente en 80 meses. Informes a Tucumán 2712 de 14 a 20. 1p

Salvador Balsells

JUDICIAL — CORRALON Y terreno en Avellaneda, (a 1 cuadra de la avenida Pavón), Mariano Acosta 1254 con frente también a la calle Ferro Carril, con terreno con edificio compuesto de 3 piezas y cocina de material, piletas, w. c., etc. y de un galpón de material y hierro de 40 metros por 5 con pesebres y altillo de madera; mide 12 m. 99 de frente por 73 m. el de fondo, estando el patio empedrado. Base, $ 14.000 m|n. Terreno Mariano Acosta entre República y Echenagucía, también con frente a la calle Ferro Carril con 3 piezas de madera e hierro, mide 12 m. 99 de frente al N.O. por 73 m. 17 de fondo en el N.E. y 71 m. 44 en el S.O. Base, 2|3 partes de la tasación, pesos 794.23. Por mandato del señor juez de lo civil doctor Matías Mackinlay Zapiola, secretaría del doctor Juan José Coronado, en la sucesión de Salvador Balsell, condominio con Francisco Gassolo. Remataré sobre las mismas propiedades.

EL 15 de mayo, a las 15 horas. Seña 8 o|o a cuenta de precio. Comisión 2 o|o a cargo de los compradores. Informes, Rivadavia 1858. v15

Giménez Zapiola, Panelo y Cía.

En Belgrano

Dos lotes de terreno

UBICACION EXCEPCIONAL

Av. Cabildo y Besares

BASE $ 12 v. c.

EN BELGRANO, dos LOTES Avda. Cabildo, lindando con la calle Besares. Ubicación excepcional, en el punto más alto. Rodeados por construcciones modernas, tranvía eléctrico al frente, con doble vía, aguas corrientes, luz eléctrica y cloacas. Miden: 10 por 40v05, cada uno. Base $ 12 la v. c.

EL DOMINGO 15 de mayo, a las 14 h., en los mismos. Escrituras por el escribano Porfirio López. Seña 8 o|o. Comisión 2 o|o. —Giménez Zapiola, Panelo y Cía., Florida 239. m9

En Belgrano

DOS TERRENOS

Cabildo entre Céspedes y Aguilar

A dos cuadras de Lacroze y cinco de Est. Colegiales

BASE $ 35 v. c.

A LARGOS PLAZOS

*EN BELGRANO. 2 TERRE*nos, Cabildo entre Céspedes y Aguilar, rodeados por edificación moderna. A 2 cuadras de Federico Lacroze y 5 de la estación Colegiales. Gran ubicación y dimensiones especiales para petit hotel o casas de departamentos. Mide uno 10x61.93 y otro 10x77.94 varas. Base, $ 35 v|c., a pagar mitad al contado y mitad a 1, 2 y 3 años de plazo, interés 6 o|o anual.

EL DOMINGO 15 de mayo, a las 15, en los mismos. Seña 8 o|o. Comisión 2 o|o en efectivo. — Giménez Zapiola, Panelo y Cía., Florida 239. m8

EN BARRACAS

Sobre Montes de Oca

La Madrid 1476

BASE $ 12.000 — A PLAZOS

*EN BARRACAS, sobre Mon*tes de Oca La Madrid 1476, entre Isabel la Católica y España, a 1 cuadra de Montes de Oca, 3 de Suárez y 3 de Patricios. Barrio de positiva importancia. 10 vs. de frente por 26v60 de fondo. Superficie: 266 v. c. Sala, tres habitaciones, baño, cocina, patio, pieza servicio. Construcción antigua, que puede refaccionarse con poco gasto. Base $ 12.000, a pagar mitad al contado y mitad a 1 o dos años, interés 8 o|o.

EL DOMINGO 15 de mayo, a las 14, en la misma. Seña 8 o|o, Comisión 2 o|o.—Giménez Zapiola, Panelo y Cía., Florida 239. m9

En Flores

a 3 cuadras de Rivadavia

Boyacá 351

entre Avellaneda y Bogotá

BASE $ 23.000 — A PLAZOS.

EN FLORES, BOYACA 351, entre Avellaneda y Bogotá, a 3 cuadras de Rivadavia y 7 de la plaza. En una de las mejores ubicaciones, con tranvías en todas direcciones. 9x70 de frente por 58v08 de fondo. Superficie 563.39 v|c. Sala, vestíbulo, comedor, tres dormitorios, baño, despensa, cocina, galería patio, pieza servicio y fondo con árboles. Construcción moderna, frente imitación piedra, con balcones de hierro, cielos rasos yeso, pisos pino tea y mosaico, carpintería cedro, etc. Base $ 23.000, a pagar mitad al contado y mitad a 1 y 2 años interés 8 o|o.

EL DOMINGO 15 de mayo, a las 16, en la misma. Seña 8 o|o. Comisión 2 o|o. — Giménez Zapiola, Panelo y Cía., Florida 239. m8

Renta el 12 %

Alvarez 1792

entre GAZCON y SOLER

BASE $ 30.000

incluso 15.000 cédulas

ALVAREZ 1792, RENTA EL 12 %. Entre Gazcón y Soler, a 2 cuadras de Canning y a 5 de Córdoba y de [illegible] Janeiro. Mide 10 v. por [illegible] [illegible] [illegible] piezas de servicio, [illegible] construcción [illegible], frente imitación piedra, balcones [illegible], celosías metálicas y de cedro, carpintería de roble y cedro, marquesinas de vidrio, pisos pino y mosaico, etc. Base $ 30.000 incluídas 15.000 cédulas argentinas que podrán tomarse a estilo de plaza y devolviendo lo amortizado.

EL DOMINGO [illegible] de mayo, a las [illegible] en la misma. Seña 8 o|o. Comisión 2 o|o. — Giménez Zapiola, Panelo y Cía., Florida 239. m9

En Villa Soldati

JUDICIAL

Sobre la estación y 8 cuadras

36 TERRENOS

de todas medidas

BASES entre $ 0.30 y $ 0.75 v.c.

EL DOMINGO 15 DE MAYO

v12

JUDICIAL — 12 GRANDES lotes de terreno en el Sur, con frente a la Avda. Coronel Roca, que es camino a Puente Alsina y a las calles Rivera Indarte, Pedernera, Varela, Culpina, Castañón, San Pedrito y Berón de Astrada, a 8 cuadras de la estación Villa Soldati (F. C. P. B. A.), y 10 cuadras de la Avda. Sáenz. Superficies varían entre 974.26 m. c. y 3414.60 m. c. Base $ 0.30 la v. c.

EL DOMINGO 15 de mayo, a las 14.30, en los mismos.

EN VILLA SOLDATI, sobre la estación del F. C. P. B. A., 24 lotes de terreno con frente a las calles San Pedrito, Martínez, San Ramón, Portela, Pergamino, Sorquín, Corrales y otra sin nombre. Superficies varían entre 377.25 metros cuadrados y 606.19 m. c. Bases entre $ 0.50 y 0.75 la v. c.

EL DOMINGO 15 de mayo, a las 15.30, en los mismos. Por orden del señor juez de 1.a Instancia doctor Meléndez (hoy juzgado del doctor Grau), secretaría J. F. Oderigo, a propuesta de partes en los autos Martínez Guiñá José [illegible]. Escrituras por el escribano señor Armando Bergalli, Av. Mayo, 43. 8 o|o de seña y 2 o|o de comisión en efectivo.—Giménez Zapiola, Panelo y Cía., Florida 239. m1

Burgos y Sarrail

TERRENO EN LO MEJOR de Flores. M[illegible] entre Remedios y Arrecifes al [illegible] 10x42 vs. Base $ 30 [illegible] a plazos.

EL DOMINGO 15 de mayo a las 16, allí. 1p

*CASA CORRALON POR PE*sos [illegible] todo a plazos. Juan B. Alberdi 3205|11, próxima a Escalada. [illegible] a 2 c. del boulevard Juan B. Alberdi, [illegible] baño, coc., gallineros, galería, caballerizas p. 8 caballos, altillo, pozo, etc. 10x50.

EL DOMINGO 15 de mayo a las 15.30, allí. 1p

2 TERRENOS EN FLORES 10x30 y 10x54. Schmidel entre Olldes y Pierre.

EL DOMINGO 15 de mayo a las 16, allí. Más detalles, Juan B. Alberdi 3221. 1p

Juan A. Rúa y Cía.

CASAS

No sea Vd. inquilino!

Por 34, 34, 46 y 56 $ al mes
PUEDE VIVIR EN CASA PROPIA

Comprando una de las 4 propiedades modernas, bien situadas y listas para habitar, que remataremos al mejor postor.

El Dgo. próximo a las 16 en las mismas
Léase aviso siguiente.

JUAN A. RUA y Cía.

4 casas por mensualidades. — Modernas, llave en mano, listas para habitar, frente a la plazoleta y al "Barrio Caferata", tranvías 26 y 44; 19 y 27 por Av. La Plata. A saber: Av. Vernet 392, esq. Beauchef, estilo chalet, verja, jardín, 3 salas con balcones, celosías y frente piedra, baño, cocina, w. c., pieza alta y terraza, 12x21v53; base $ 7.500 (4.600 $ a 46 $ mensuales). 2 linderas a la anterior, de 3 habitaciones, cocina, w. c. y pieza en altos, sótano, etc.; base c|u $ 5.000 (3.400 a $ 34 al mes). No. 368|78, casa de familia y corralón, 16v40x23, 2 habitaciones, cocina, w. c. y pieza en altos, gran caballeriza en ordenanza, con tirantería hierro; base $ 9.000 (5.600 $ a $ 56 al mes), contrato al 31 de enero 1923 a $ 170 más impuestos. Adoquinados pagos, por convenio con la municipalidad. Todas construidas en cal, techos azotea, verjas mampostería, jardines, frentes piedra, galerías, c. yeso, celosías, mosaicos, servicio de cloacas, etc.
EL DGO. 15 de mayo, a las 16, en las mismas. Folletos y más datos a Juan A. Rúa y Cía., Av. de Mayo 568|72. Ord. 10.649 m8

GAZCON 130, entre Rivadavia y Bmé. Mitre.—Base $ 25.000, a plazos. Amplio edificio, 11v50x68 vs., 10 habitaciones incluso sala y comedor, baño y dependencias. Con poco gasto puede modernizarse en espléndida casa habitación, de acuerdo a la importancia del sitio. Tiene dos patios, jardines, mosaicos, etc. Cloacas y adoquinado pago. Renta $ 3.600 anuales. Visítese de 9 a 11 y de 15 a 18.
EL DOMINGO 15 de mayo, a las 15.30, en la misma.—Juan A. Rúa y Cía. Ord. 10648. m8

En Colegiales: Amenábar 845. —Entre Teodoro García y Palpa. Sobre la estación F. C. C. A., las Avdas. Fco. Lacroze y Cabildo. Amplia y lujosa casa de familia. Base $ 28.000, a plazos. Moderna. 12x53 vs. Sala y escritorio, balcones, celosías y frente piedra, zaguán con mármol, hall con vitraux, 4 dormitorios, vestíbulo, 2 piezas en altos, baño instalado, cuarto de costura, lavadero, cocina, graderías mármol, yesos, decorados, jardín, galpón, etc. Cloacas y adoquinado pago. Visítese.
EL DOMINGO 15, a las 15, en la misma. Más detalles en n. casa ó sucursal Belgrano, Cabildo 1790. Ord. 10596. m8

En Palermo. Llave en mano. —Godoy Cruz 2869, entre Berutti y Juncal. Base $ 16.000, a plazos. Sala y escritorio con balcones y celosías, zaguán al medio, vestíbulo, 4 habitaciones, baño, cocina, w. c. y pieza en altos. Frente piedra, luz eléctrica, cloacas y adoquinado pago. 10x32 vs. Visítese.
EL DOMINGO 15, a las 16.30, en la misma.—Juan A. Rúa y Cía. Orden 10655. m8

En el centro de BELGRANO. —Obligado 3175, entre Guayra y Apipé. A una cuadra Av. Cabildo y tranvías Lacroze y 35, y a 4 de Núñez (F. C. Eléctrico). Base $ 10.000, a plazos. Con cloacas y adoquinado pago. Edificio en cal, verja hierro y jardín, 5 habitaciones, una pieza, cocina, 2 baños. 6.07x38.85. Visítese.
EL DOMINGO 15, a las 16, en la misma. Más datos a n. casa o sucursal Belgrano, Cabildo 1790. Ord. 10610. m8

3 casas en Flores, central.— Baratas y bien situadas, con adoquinado pago. Venta urgente por ausentarse su dueño. Rivera Indarte 515 y 523 y esq. Merlo 2410, a 5 cuadras de Rivadavia, la plaza e iglesia. La 1a. salita, 2 habitaciones, 1 pieza, dependencias. Base $ 5.000; la No. 523: verja, jardín, 2 habitaciones, 1 pieza y dependencias. Base $ 4.000, la esq. Merlo 2410: salita, 2 habitaciones, cocina, w. c. Base $ 5.500. Tienen galerías, cielorrasos, mosaicos, jardines, etc. Alquileres antiguos 60 y 80 pesos. Daremos hasta el 30 o.o a plazos. Visítese.
EL DGO. 15 a las 15, en las mismas.—Juan A. Rúa y Cía.—Ord. 10.669. m8

EN DEVOTO — Pareja 3789. Entre Esperanza y San Nicolás. Preciosa vivienda a 1 cuadra de los tranvías 85, 88 y Lacroze, 4 de la estación F. C. P., entre palacios. Base $ 8.500. Verja hierro, jardín, 2 habit., comedor, 2 piezas en altos, baño, cocina, w. c., pieza servicio, celosías cedro, mosaicos yeso, luz eléctrica etc. 10x37 vs. Se entregará desocupada. Visítese.
EL DOMINGO 15 de mayo, a las 16, en la misma. Detalles a n|casa o sucursal Belgrano. Ord. 10.598. m8

En Belgrano. Guanacache 3343 entre Conde y Superí, a 4 cuadras de la estación Coghlan y tranvía 96. Base $ 8.500, incluidas 8.000 cédulas. Una de las bonitas casas de ese barrio, 10x34 vs., verja de hierro y mampostería, jardín, 2 hermosas habitaciones, gran comedor, baño, amplia cocina, todo bajo galería, mosaicos, yesos, luz eléctrica, fondo con frutales, etc. Visítese.
EL DOMINGO 15 de mayo, a las 14.30, en la misma. Más datos a n|casa o sucursal Belgrano, Cabildo 1790. Ord. 10.617. m8

En Lanús: casa-quinta 1200 vs. a 4 cuadras de la estación F. C. S. y tranvías 101 y 105, 20 de Septiembre 4253, entre Llavallol y del Valle. Base, $ 7.000, a 2 años, 8 o|o. Estilo chalet, verja, jardín, 3 salas, zaguán, 4 habitaciones, baño, cocina, celosías hierro, galería, mosaicos, luz eléctrica, gas, etc. 20x60 vs. Visítese.
EL DGO. 15 de mayo a las 15, en la misma.—Juan A. Rúa y Cía.—Ord. 10.632. m8

Casa en el centro de Adrogué. A 3 de la estación F. C. S., Drumond 535. Base $ 6.000; 20x37 vs. Jardín, entrada de coche, 2 grandes habitaciones, baño, cocina con económica, galería, gran galpón, 1 pieza, cochera, w. c., luz eléctrica. Magnífico para ampliarse en espléndido chalet o cómoda casa-quinta. Visítese.
EL DGO. 15 de mayo a las 16.30, en la misma.—Juan A. Rúa y Cía.—Ord. 10.647. m8

En Lanús: Base $ 4.500, a 1 año 8 o|o. Moderna casa, renta 1.200 $ anuales. Llavallol 988 y 992 y Beguerestain; 11.50x30 varas. Salón, frente piedra, zaguán, 3 habitaciones, cocina y w. c. Entrada a un departamento de 4 habitaciones, cocina y w. c. Galerías, mosaicos. A 5 cuadras del tranvía del Puerto, 10 del 101 y 105 y estación F. C. Sud. Visítese.
EL DGO. 15 de mayo a las 16, en la misma.—Juan A. Rúa y Cía.—Ord. 10.633. m8

En Belgrano: por $ 500 y 23 al mes. Donado 1242 entre Rosetti y Charlone, a 1 cuadra del tranvía Lacroze y 2 del 96. Base $ 4.000 incluidas 3.500 cédulas. Linda casa 10x45 vs. Verja jardín, 3 habitaciones, cocina, w. c., mosaicos, yesos, etc. Visítese.
EL DOMINGO 15 a las 15, en la misma. Más datos a n|casa o sucursal Belgrano, Cabildo 1790. Ord. 10.585. m8

EN VILLA DEL PARQUE— San Nicolás 2387 entre Arregui y Santo Tomé, a pocas cuadras de la estación F. C. P. Casita bien construida. Base $ 1.000. Jardín, 2 habitaciones, demás dependencias, aguas corrientes, etc. 11v25 x16 vs. Visítese.
EL DOMINGO 15 de mayo a las 14, sobre la misma. Mayores datos a n|casa o sucursal Belgrano, Cabildo 1790. Ord. 10.618 m8

TERRENOS

En Florida: lindo terreno a 2 cuadras de la estación F. C. C. A. Base $ 1.50 v. c. Arenales entre Ayacucho y Diego Riva, lo más central de la pintoresca localidad. Mide 10x46 vs.
EL DOMINGO 15 de mayo a las 15, en el mismo. Mayores datos a n|casa o sucursal, Belgrano. Ord. 10.640. m8

En Saavedra: por $ 0.50 v|c. Terreno: Arias entre Zapiola y Quintana, en la loma; a 1 cuadra de la plaza Saavedra y 6 de Av. Cabildo y tranvía Lacroze. 10x50 vs.
EL DOMINGO 15 a las 16 y 1|2, en el mismo. Más datos a n|casa o sucursal Belgrano, Cabildo 1790. Ord. 10.654. m8

En Adrogué 24 lotes en 48 meses, sin interés. Base 30 centavos v|c. Terrenos altos, parte del parque Demaría, rodeados de chalets y casas quintas a 6 y 8 cuadras de la estación: Avdas. Los Paraísos, C. Pellegrini, Barros, Forgues, Paz y otras. Unidos de 2 a 8 lotes y 10, 15 y 18 vs. de frente y de 450 a 1.065 v|c. con cercos, frutales, forestales y de sombra. 3 mensualidades de seña y 3 más a los 15 días. Posesión y escrituras en seguida.
EL DGO. 15 a las 15, en la esq. Av. Los Paraísos y Forgues. Planos a n|casa.—Juan A. Rúa y Cía. Ord. 10.577. m8

Calvaroso y López

EN FLORES — Casa chiche, nueva, flamante, entre chalets. Boyacá esq. Dungeness 2100, a 1 c. de Av. Gaona, con tranvías combinación subterráneo, compuesta de jardín al frente, sala, una habitación, cuarto de baño, cocina, servicio, terraza, galería de material, cielorraso de yeso, carpintería de cedro con celosías, patio mosaico, cloacas internas. Base $ 4.500, a plazos, llave en mano.
EL DOMINGO 15 de mayo, a las 15, allí.—Calvaroso y López, Rivadavia 633. 1p

EN FLORES. Casa moderna, Boyacá 1285, entre Av. Gaona y Dungeness; mide 10x32 vs., construcción sólida, en cal compuesta de 2 habit. grandes, comedor, cocina, pieza de baño, galería de material, carpintería de cedro con celosías, frente imitación piedra, tirantería de hierro, terraza, aguas corrientes, etc. Base, $ 6.750, todo a plazos. Llave en mano.
EL DOMINGO 15 de mayo, a las 14.30, allí.—Calvaroso y López. Rivadavia 633.1p

V. URQUIZA: CASA POR $ 4.000, a plazos, calle Olazábal 4355, entre Acha y Lugones. Mide 10x46 vs. 3 habitaciones grandes, cocina, servicio y dep. Base 4.000 pesos, llave en mano.
EL DOMINGO 15 de mayo, a las 16.30, allí.—Calvaroso y López. Rivadavia 633.1p

*SUBTERRANEO CABALLI-*to. Centenera 475, Hermoso chalecito moderno, flamante, con frente de balaustrada, imitación piedra, jardín, sala, escritorio, hall, dos habitaciones, pieza en altos, gran baño azulejado, cocina, terraza, galería, cloacas, electricidad, carpintería de cedro, con celosías y adoquinado pagado, llave en mano. Mide 10x50 vs. Base, $ 16.000, incluso 6.000 cédulas arg. Visítese. Llaves al 481.
EL DOMINGO 15 de mayo a las 15.30, allí.—Calvaroso y López. Rivadavia 633 1p

Arturo Demarco

CARLOS CALVO 2019-27-35 43 y 51. 5 casas para habitación y renta, magnífica ubicación, calle asfaltada, por división de condominio.
CARLOS CALVO 2019. Sala, 4 habitaciones y dependencias. 10x26. Renta $ 150 Base, $ 14.000.
CARLOS CALVO 2027-33. Casa con corralón, adoq. interior. Sala, 5 piezas, galpón y 20 pesebres. Sup. 750 v|c. Renta 300 $ Base, $ 27.000.
CARLOS CALVO 2035-43. Dos casas en un lote, total 14 habitaciones. 20x51. Renta 600 $. Base 40.000 $.
CARLOS CALVO 2051. Sala, 3 piezas, entrada de carros, empedrado y galpón 10x52 Renta 220 $. Base, 18.000 $. Condiciones El pago puede hacerse al contado o mitad de 1 a 2 años, con el 8 1|2 o|o anual de interés. Seña 8 o|o. Comisión 2 o|o. Remataré sobre las mismas. Pidan prospectos.
EL DOMINGO 15 de mayo, a las 15. Datos, B. Mitre 720.—A. Demarco. m8

EN FLORES, AVELLANEDA 2923, al lado de Nazca, adoquinado pago, cloacas. 10x60, con 4 dormitorios, comedor, baño, despensa, jardín, frutales, etc. Base $ 16.000, a largos plazos. Remataré
EL DOMINGO 15 de mayo, a las 14. Datos, Bmé. Mitre 720. Visítese de 14 a 17. m8

ENTRE RIOS 1250 Y SAN Juan. 9x75. Gran salón de negocio, 5 piezas y fondo para seguir la construcción Base, $ 25.000, a plazos. Recomiendo este negocio.
EL DOMINGO 15 de mayo, a las 16.—A. Demarco. m8

AVENIDA NAZCA 550 y 556 y Avellaneda. Altos y bajos, moderna. Bajos: Sala, vestíbulo, 4 dormitorios, comedor, baño, despensa y fondo. Altos: 1 pieza más que los bajos. Pidan prospectos. Adoq. pago y cloacas. 10x61. Base, $ 30.000, a plazos. Visítese de 14 a 17.
EL DOMINGO 15 de mayo, a las 16.—A. Demarco. m8

Raimundo S. Fernández

Av. de Mayo 760

JUDICIAL — EN FLORIDA, F. C. C. A. Cuatro lotes de terreno, en la manzana 32, designados con los números 19, 20, 21 y 22, calle Capitán Cajaravilla esquina Fray Justo Sarmiento. Base 75 centavos los 75 centímetros cuadrados, al contado, seña 8 o|o. Comisión 3 o|o.
EL DOMINGO 15 de mayo a las 15, sobre los mismos. Escrituras ante los escribanos Beccar y Parel. Juez doctor Mackinlay Zapiola, secretaría del doctor Coronado, en el expediente número 3.141 año 1919. v14

Raimundo S. Fernández

Av. de Mayo 760

JUDICIAL — EN FLORIDA, F. C. C. A. Diez lotes de terreno en la manzana 81, designados con los números 15, 16, 17, 18, 19, 20, 21, 22, 23 y 24, calle Capitán Cajaravilla esquina Cuartel de Ipiranga. Base 75 centavos los 75 centímetros cuadrados al contado. Seña 8 o|o. Comisión 3 o|o.
EL DOMINGO 15 de mayo a las 15.30 sobre los mismos. Escrituras ante los escribanos Beccar y Parel. Juez doctor Mackinlay Zapiola, secretaría del doctor Coronado, en el expediente número 3.140 año [illegible]

A. Esteve y Cía.

Vera 824, U. T. 2797, Mitre

*A VIVIR BIEN, CON LLA-*ve en mano. Recién terminada y sin estrenar. A 4 c. de la estación Coghlan, F. C. C. A., y a 10 mts. del tranvía 96. Linda propiedad para familia. Estilo chalet. Calle Mendoza 4367, entre Donado y Acha. Base $ 9.500, a plazos. Mide 10x50 vs. Edificio de sala, escritorio, vestíbulo, 5 dormitorios, comedor, baño, cocina, galería, p. de mosaicos, c. de yeso, c. de cedro, ricos decorados, cloacas internas, luz eléctrica, adoq. pago, construcción en cal, etc. Visítese. Hay cuidador.
EL DOMINGO 15 de mayo a las 16, allí. v11

OCASION. CON CEDULAS. Al Norte, a 2 c. de la Av. Córdoba y a 1 de Coronel Díaz y Soler. Con tranvías a todos rumbos y cerca del mercado de Abasto. Una espléndida propiedad. Calle Gorriti 3556 entre Sadi Carnot y Billinghurst. Mide 10x42 vs. Base 14.000 $ incluso 8.500 cédulas del Banco Hipotecario Nacional. Edificio de sala, escritorio, p. para altos, 4 amplios dormitorios, baño, cocina, 1 pieza de madera, galería, p. de mosaicos, c. de yeso, c. de cedro, luz eléctrica, cloacas, adoq. pago, árb. frutales, etc. Visítese.
EL DOMINGO 15 de mayo, a las 15, en la misma. v11

Un chiche, casa con mucho fondo, estilo chalet, a 1 y 2 c. de las Avdas. Triunvirato, Jorge Newbery, Giribone y Dorrego, con tranvías a todos rumbos, o sea el punto más alto de este espléndido paraje del Norte. Calle Rosetti No. 236, entre Estados y Leones. Mide 10x40 vs. Base, pesos 8.000 a plazos. Edificio en cal y p. para altos, con techo de azotea, frente de mampostería con verja, jardín, sala, escritorio, zaguán, 3 dormitorios, baño, cocina, galería de material, p. de mosaicos, c. de yeso c. y celosías de cedro, luz eléctrica, adoq. pago, árb. frutales, etc. Visítese.
EL DOMINGO 15 de mayo a las 17, en la misma. v11

EN PALERMO, A 1 Y 2 C. de las Avdas. Rivera, Canning y Río de Janeiro, con tranvías a todos rumbos, casa calle Gorriti 4420, entre Alvarez y Aráoz. Base, $ 6.000, a plazos. Edificio de 2 piezas grandes y 2 chicas, baño, cocina, p. de mosaicos, cloacas y adoq. pago, etc. Visítese.
EL DOMINGO 15 de mayo, a las 16, allí. v11

UNA LINDA CASITA POR $ 4.500, a plazos. Con entrada para autos y adoq. pago. A 2 y 3 c. de la estación Coghlan, F. C. C. A. y de los tranvías 35 y 36. Calle Superí 2732, entre Bebedero y Nahuel Huapí. Edificio de sala, 2 piezas, cocina, galpón, caballeriza a la ordenanza, etc. Visítese.
EL DOMINGO 15 de mayo a las 14.30. Allí. v11

REGIA PROPIEDAD PARA familia. Estilo chalet. Con llave en mano. Recién terminada y sin estrenar. A 2 c. de la estación Coghlan y 3 de los tranvías 35 y 36. Calle Superí 2541 y Monroe. Mide 10x57 vs. Base $ 10.000, a plazos. Edificio en cal de sala, escritorio, vestíbulo, 4 dormitorios, comedor, baño, cocina, galería, p. de mosaicos, c. de yeso, c. de cedro, ricos decorados, cloacas internas, luz eléctrica, adoq. pago, etc. Visítese. Hay cuidador.
EL DOMINGO 15 de mayo, a las 15. Allí. v11

A 2 C. DE LA ESTACION Coghlan y del tranvía 96. Espléndida casa de familia. Calle Tronador 2640 y Monroe. Mide 10x47 varas. Base $ 6.500 a plazos. Edificio moderno de 3 dormitorios, comedor, baño, cocina, galería, p. de mosaicos, c. de yeso, etc. Visítese.
EL DOMINGO 15 de mayo a las 15.30 Allí. Títulos perfectos. Seña 8 o|o. Comisión 2 o|o. v11

José A. Falbo

CIUDADELA. CASITA bien construida y 3 lotes de terrenos linderos, a 4 cuadras de la estación al Sud, frente a la calle 24 de Agosto, 3 piezas y dependencias, en terreno de 10x40 varas. Base, $ 3.000, a plazos y 1 $ v|c. los terrenos linderos, entrando una esquina, todos cercados y sembrados.
EL DOMINGO 15 de mayo, a las 16 horas, sobre los mismos. Pidan planos y más detalles. Bolívar 126.—J. A. Falbo. m8

Serodino y Cía.

*JUDICIAL. SIN BASE. TE-*rreno en Villa Centenario (Ptdo. de San Martín). Con frente al bulevar 9 de Julio, compuesto de los lotes Nos. 8, 9, 10 y 11 de la manzana 107. A. Sup. 1.368.12 m. c. Tiene una casilla de madera y cinc y alambrado de tejido.
Terrenos en Villa Progreso (Ptdo. de San Martín). Frente a la línea del tranvía Lacroze, calle Bernardo Iturraspe, manzana B lotes 5 y 6. Sup.: 413.17 y 385.14 m. c. Tiene cerco de tejido.
EL DGO. 15 de mayo, a las 15 horas, sobre los mismos.
Terreno en Villa Pereyra (Hurlingham, Ptdo. de Morón). Calle Mazzini, manzana 17 compuesto de los lotes Nos. 15 y 16. Sup.: 749.55 m. c. Este terreno lo pondremos en venta sobre los arriba indicados. Seña 20 o|o. Comisión 2 o|o. Juzgado Dr. Lagos, secretaría Beretervide, juicio sucesorio de Da. Felisa Novelle de Vetromile. Por más datos a n|casa [illegible]

G. G. GROSSO

(OFICINA DE TIERRAS)

LOS ULTIMOS 40 LOTES

de la quinta de Zamboni

En Villa Urquiza

Se liquidarán con base de

15 $ por mes el lote

40 LOTES, EN VILLA URquiza.—Es decir, el saldo de los 185 lotes que constituían la quinta de Zamboni, nada menos que lo mejor de lo mejor de aquel barrio, afirmación corroborada elocuentemente por el resultado del primer remate, en el cual vendí 95 lotes. Los que quedan son tan buenos como los que rematé. Todos uniformemente altos, rodeados de buena edificación, muy próximos a la estación del ferrocarril, al mercado, colegios, plaza, iglesia, etc. Distan 3 cuadras exactas de los tranvías 96 y Lacroze. Tienen aguas corrientes, luz eléctrica, cloacas y dan frente a la importante Avda. Congreso y calles Quesada, Pacheco, Alvarez Thomas, Galván y Valdenegro. Tengo orden de liquidarlos terminantemente.
EL DOMINGO 15 de mayo, a las 15 en punto. Sobre los mismos. Base 15 $ por mes el lote, en 80 mensualidades sin interés, de las cuales 3 meses en el acto del remate y otras 3 en mi escritorio dentro de los 15 días. Posesión en el acto. Descuento 25 o|o a quien pague al contado. Títulos definitivos y perfectos ante el escribano señor David P. Rocca. Comisión 2 o|o. Más informes y planos, Sarmiento núm. 633, U. T. 4530, Avda.—G. G. Grosso. v12

PROXIMOS REMATES Y FERIAS DE GANADOS

Miguel y Angel Castellar

*1.200 VACUNOS. 1.500 LA-*nares. En Azul, F. C. S.) 541o. Remate-feria de haciendas en nuestras instalaciones de Azul, F. C. Sud.
EL DOMINGO 15 de mayo, a las 13 y 30 horas, con las haciendas debidamente clasificadas, venderemos las siguientes anotadas hasta la fecha, a saber: 100 novillos Durham 3 y 3 1|2 años, buena clase y estado; 100 id. id. 2 y 3 1|2 años, buena clase y estado; 100 id. id. 2 años, buena clase; 100 id. id. 1 y 1 1|2 años, buena clase; 50 id. id. 1 y 1 1|2 años, buena clase, 1 marca. 80 vacas Durham gordas; 50 id. id. carne gorda; 50 id. id. de invernada, buena clase; 50 id. id. id. delgadas; 50 vaquillonas Durham, 2 años, buena clase; 50 id. id. 1 y 1 1|2 años, buena clase y estado; 50 id. id. 1 año, delgadas; 60 vacas y terneros Durham, buena clase y estado; 1 marca. 100 id. id. id. buena clase; 100 id. id. id. buena clase, delgadas; 200 animales vacunos al corte. 1.500 capones, ovejas y borregos mestizos Lincoln, gordos, para cría y consumo. Seguramente concurrirá más hacienda. Por informes o consignaciones, dirigirse a nuestras casas centrales de Azul o capital, Sarmiento 653.—Miguel y Angel Castellar. v14

HACIENDAS EN CORONEL Suárez, F. C. S. y R. a P. B.—285o. remate feria de haciendas en nuestras instalaciones de Coronel Suárez, F. C. S. y R. a P. B.
EL VIERNES 20 de mayo. Oportunamente detalles.—Miguel y Angel Castellar. v19

Nazar y Hernández

EN LUJAN, F. C. O.—320.° remate-feria.
EL DOMNGO 15 de mayo, a las 13.30. Anotaciones a nuestro escritorio Cangallo 666 o a nuestro representante en Luján, Sr. Enrique Yaniz.—Nazar y Hernández. m7

José M. de Yriondo y Cía.

AVES IMPORTADAS

de Inglaterra por H. N. Bargman

Se rematarán

Mañana, a las 14.30

en n|patio Bmé. Mitre 553.

José M. de Yriondo y Cía.

Joaquín P. Villar

EN LAPRIDA, F. C. S. — 18.° remate-feria de haciendas.
El SABADO 14 de mayo. 300 vacunos Durham, 2.500 lanares mestizos Lincoln, su mayoría gordos, 25 caballos, potros y yeguas. Por más informes dirigirse a mi escritorio central en Laprida.—Joaquín P. Villar. v13

Lanús y Peralta Ramos

EN MERLO, F. C. O. — 108 remate-feria de haciendas generales, en nuestras instalaciones.
EL VIERNES 13 del corriente a las 13. Oportunamente detalles. Pedidos de local e informes a nuestro escritorio, Reconquista 46. U. T. 2121, Avda., o a nuestra casa en Merlo, U. T. 3, Merlo.—Lanús y Peralta Ramos m8

ALCHOURRON Hnos.

REMATES — COMISIONES — CONSIGNACIONES

CASA CENTRAL: SARMIENTO 442-48 BUENOS AIRES

*4.000 LANARES.—400 VACU-*nos, 100 yaguarizos. Liquidación de haciendas existentes en el Establecimiento "El Asador", a 5 leguas de Maipú, F. C. S. Venta por cuenta y orden de la sucesión Valentín Cepeda.
EL DOMINGO 22 de mayo, a las 12, en el mismo Estto., después de un almuerzo campestre. Próximamente detalles. Informes a los Sres. Cepeda y Guruciaga, en Maipú, F. C. S., o a nuestra casa central.—Alchourrón Hnos. a15

SALABERRY & BERCETCHE

Córdoba 935 (Rosario) DEFENSA 188 (BUENOS AIRES) G. Pintos 729 (Tandil)
v14

1.350 piezas de tambo

En BRANDSEN, F. C. S.

Liquidación total de las haciendas del

Establecimiento ARAMBURU

por entrega del campo

El DOMINGO 15 de MAYO

A LAS 12

Haciendas de gran clase, 2 marcas y muy reputadas como tamberas

SALABERRY y BERCETCHE.

Como JUDICIAL 350 PIEZAS de TAMBO

de la Suc. Juan Lumbreras

El SABADO 14 de MAYO

En Gral. Rodríguez

A las 12 en punto

Salaberry y Bercetche

*LIQUIDACION DE 5000 VA-*cas de 4 a 7 años y vaquillonas de 3 años, de gran clase Durham y en gran estado, marca líquida del establecimiento "La Candelaria".
EL VIERNES 20 de mayo, a las 12 después de un almuerzo campestre en el mismo establecimiento, situado sobre la estación Duhau, F. C. O. Venta por exceso de producción, por cuenta y orden de la señora Candelaria F. de Duhau, de acuerdo al siguiente detalle 500 vacas Durham, excepcionales, de 4 años, servidas; 750 vacas Durham de gran clase, 4 años, servidas; 650 vacas Durham, de gran clase, 5 años, servidas; 600 vacas Durham, gran clase, de 5 años, servidas; 400 vacas Durham, de 6 años, servidas, excepcionales en clase; 400 vacas Durham, de 6 años, servidas, gran clase; 200 vacas Durham, de 7 a 8 años, servidas; 500 vacas Durham, gran clase, de 4 a 8 años con 500 terneros al pie (los machos castrados y mochos); 500 vaquillonas de clase excepcional, de 3 años, servidas. Las haciendas en venta constituyen un conjunto uniforme por su gran calidad, habiéndose llegado al más alto refinamiento, después de 50 años de constante e inteligente labor, en la selección de los rodeos y planteles del establecimiento "La Candelaria", cuyos reproductores han sido adquiridos en Inglaterra y entre los más reputados del país. Podemos recomendar por lo tanto este ganado en la seguridad de que ha de satisfacer los deseos del más exigente, y el cual ha tenido una dotación del cinco por ciento de toros puros por cruza, de los planteles del mismo establecimiento. Será presentado en lotes de cien a doscientas cabezas prolijamente clasificados por edades. Existen lotes de importancia que pueden ser adquiridos para la formación de planteles. Toda la hacienda se encuentra en gran estado. Pastoreo gratis. El establecimiento proporcionará pastoreo gratis durante 10 días para las haciendas adquiridas, debiendo correr por cuenta y riesgo de los compradores el cuidado de las mismas. Hacemos notar la excepcional ubicación del establecimiento "La Candelaria" para el embarque de las haciendas. Dista 1 legua de La Carreta, F. C. R. a P. B., 3 leguas de Salazar, F. C. M. V. 18 leguas de Daireaux, F. C. S. y 10 leguas de E. Lavalle, del F. C. M. Para mayor comodidad de los señores concurrentes se agregará un coche dormitorio reservado al tren que sale del Once a las 20.40 la víspera del remate y que quedará en la estación Duhau conjuntamente con un coche restaurant que se agregará en Pehuajó para regresar por el tren ordinario a su destino. A la llegada del tren, habrá coches en la estación para conducir a los compradores al sitio del remate. Horario de trenes Sale del Once el día 19 a las 20.40, pasa por Haedo a las 21.03, por Luján a las 22.07 por Mercedes a las 22.46, por Suipacha a las 23.29 por Chivilcoy a las 0.03, por Bragado a la 1.26, por Nueve de Julio a las 2.51 por Carlos Casares a las 4.06, por Pehuajó a las 5.30 y llega a Duhau a las 7.10 del día del remate. Regreso: Sale de Duhau el día del remate a las 21 para por Pehuajó a las 22.05, por Mercedes a las 4.43 y llega al Once a las 5.50. Comisión 2 o|o a cargo del comprador y 2 o|o al vendedor. Informes a nuestras casas Defensa 188.—Salaberry y Bercetche. v19

*COMO JUDICIAL — 350 pie-*zas de tambo en Gral. Rodríguez (F. C. O.)
EL SABADO 14 de mayo a las 12 en punto. Venta autorizada por el señor juez doctor Aramburu, secretaría Tolosa, como perteneciente al juicio sucesorio de don Juan Lumbreras. Haciendas de muy buena clase Durham y en excelente estado, en plena producción, que se presentarán prolijamente clasificadas en lotes de 10 a 30 cabezas, y de acuerdo al siguiente detalle. 80 vacas lecheras de 4 a 8 años, con 76 crías al pie (chicas y grandes por mitades); 30 vacas de 3 a 5 años, servidas; 31 vaquillonas de 2 1|2 a 3 años, servidas; 35 vaquillonas de 1 1|2 a 2 años. 55 novillitos de 1 1|2 a 2 1|2 años, 2 vacas especiales, coloradas, con dos toritos al pie; 2 toros puros por cruza, tamberos, de 1 1|2 a 2 años. De otra procedencia: 60 vacas y vaquillonas tamberas, buena clase y muy buen estado. A los efectos de poder terminar en el día la venta de este tambo y seguir a continuación con las haciendas generales de otras procedencias, hacemos presente a los señores interesados que el remate dará comienzo a las 12 en punto, pudiendo éstos tomar el tren que sale del Once el día de la venta a las 9.40. En Gral. Rodríguez hay buenos hoteles donde podrán almorzar a la llegada del tren Comisión 2 o|o al comprador y 2 o|o al vendedor. Mayores informes a nuestras casas. — Salaberry y Bercetche. m4

77.o REMATE FERIA EN Gral. Rodríguez. 600 vacunos.
EL SABADO 14 de mayo en nuestras instalaciones, con el concurso de los principales establecimientos de la zona. Hasta la fecha tenemos anotadas las siguientes haciendas, que se venderán a continuación del remate de las haciendas de tambo de la sucesión de don Juan Lumbreras: 150 novillos 2 y 2 1|2 años buena clase Durham, en buen estado 100 novillos, 1 1|2 y 2 años, buena clase y estado, 250 novillitos tamberos, de 1 1|2 años muy buena clase Durham, buen estado 120 novillitos y terneros Durham, buena clase, en lotes de sola marca. Contamos con buenos potreros para el pastoreo de las haciendas que se nos consignen, así como para después del remate hasta que se organicen los arreos o embarques. Comisión 2 o|o a cargo del comprador y 2 o|o a cargo del vendedor. Informes a nuestras casas. m11

*3.400 VACUNOS GRAN cla-*se Durham incluso 2350 marca líquida, en Plaza Montero, F. C. S. (Partido de Las Flores). Liquidación total de las haciendas, útiles y enseres existentes en el establecimiento "Los Aromos", situado a dos leguas y media de la estación.
EL MARTES 17 de mayo, a las 13, después de un almuerzo campestre, por arrendamiento y entrega del campo, con las haciendas a la vista y de acuerdo al siguiente detalle 600 vacas Durham de 4 a 5 años, marca líquida, con 600 terneros de 4 a 7 meses al pie; 220 vacas Durham de 4 a 6 años marca líquida, con 220 terneros de 4 a 7 meses, 200 vacas Durham de 4 a 6 años, bajo una marca, con 200 terneros al pie, 4 a 8 años, bajo una marca, con 260 terneros al pie, de 4 a 7 meses; 250 vacas Durham de 4 a 6 años, servidas, marca líquida, 350 vaquillonas Durham de 2 1|2 a 3 años, marca líquida, servidas; 160 vaquillonas de 3 a 4 años, bajo una marca, servidas. 100 vacas secas lecheras, servidas, marca líquida de Aldunold, de Tandil. Yeguarizos 50 caballos de 4 años tiro pesado, mansos, de tiro y silla, marca líquida de Carlos Guerrero; 30 caballos ídem ídem, en tropilla: 70 yeguas tiro pesado, de cuatro años, mansas de pecho, marca líquida. Lanar: 300 lanares de consumo. Útiles y enseres Máquinas agrícolas, carros, breacks un automóvil Ford, muebles, herramientas, etc. Recomendamos especialmente la calidad de las haciendas en venta como así también el excelente estado en que se encuentran, habiendo tenido el establecimiento al servicio de los rodeos, una dotación de 5 o|o de toros p. p. c. de Apellániz y origen de Querejeta. Todo el ternerajе macho se encuentra castrado y descornado. La totalidad de la hacienda excluyendo los terneros, ha sido inmunizada recientemente con vacuna Pasteur. Se presentará debidamente clasificada en lotes de 100 a 200 cabezas más o menos, de una sola marca. El establecimiento proporcionará pastoreo gratis para las haciendas adquiridas, por ocho días. Horario de trenes; Sale de Constitución al martes 17 a las 8.17; pasa por Temperley a las 8.39, por Cañuelas a las 9.37, por Las Flores a las 12.17 y llega a Plaza Montero a las 12.59. Regreso: Después de la terminación del remate, correrá un tren especial que llevará coche restaurant y que saldrá de la estación Plaza Montero a las 24 más o menos, para llegar a Constitución a las 22 del mismo día. Comisión 2 o|o al vendedor y 2 o|o al comprador.—Salaberry y Bercetche. v17

1.350 PIEZAS DE TAMBO en Brandsen (F. C. S.) Liquidación total de las haciendas, útiles, enseres, poblaciones, molinos, etc., existentes en el establecimiento conocido por de Aramburu, por vencimiento de contrato y entrega del campo.
EL DOMINGO 15 de mayo a las 12 en el mismo establecimiento, situado a tres leguas de la estación, por cuenta y orden del Sr. Vicente Martínez. Haciendas de gran clase Durham y reputadas como excelentes productoras de leche. Detalle: 125 vacas de plantel, de 3 a 5 años (servidas por toros de pedigrée) con 100 terneros chicos y grandes. 210 vacas tamberas de 4 a 6 años, con 150 terneros al pie (chicos y grandes); 110 vaquillonas tamberas de 3 años, servidas, con 45 terneros al pie. 146 vaquillonas tamberas de 2 años servidas, con 14 terneros al pie. Hacienda general: 140 vacas Durham de 4 a 6 años, servidas, con 125 terneros al pie, 130 novillos Durham de 1 1|2 a 2 años, 21 toros Durham puros por cruza de 4 a 5 años origen de Laclau Hnos. y Antonio Mass; 4 toros de pedigrée de 4 a 5 años. Todo el ganado es de dos marcas líquidas y se encuentra en excelente estado, habiéndose ordeñado las vacas de tambo hasta el día 4 de abril. Se presentarán clasificadas en pequeños lotes especificándose en el acto del remate aquellas vacas que se encuentren con tetas perdidas. Debiendo efectuarse de inmediato la entrega del campo, los vendedores facilitarán potreros gratis solamente por 5 días.
Importante. A los efectos de mayor comodidad de los señores concurrentes de la capital federal y línea a La Plata, correrá a las 8.30 el día de la venta un tren especial desde La Plata (estación del F. C. P. a M. V.) con destino a Loma Verde, sobre cuya estación se encuentra el establecimiento el cual regresará una vez terminado el remate, a su destino. Comisión 2 o|o al vendedor y 3 o|o al comprador. Informes a nuestras casas.—Salaberry y Bercetche. v14

Liquidación total de las haciendas, útiles y enseres del establecimiento

"LOS AROMOS"

A dos leguas y media de **Plaza Montero - F. C. S**

3400 vacunos gran clase DURHAM
150 yeguarizos de tiro y silla

EL MARTES 17 DE MAYO A LAS 13

por arrendamiento y entrega del campo

Véase aviso detallado.

SALABERRY y BERCETCHE.

ADOLFO BULLRICH & Cía.

5.300 VACUNOS DURHAM. en Hortensia, F. C. M.—Haciendas en general de buena mestización Durham y en buen estado, incluso novillos, vacas, con y sin crías y vaquillonas, en el establecimiento "San Juan", distante 10 leguas de Carlos Casares, F. C. O., 1 1|2 legua de Cadret, C. Gral. Buenos Aires y sobre la estación Hortensia del F. C. Midland, en el partido de Carlos Casares, por orden y cuenta de San Juan Lands Company Ltd., de acuerdo con el siguiente detalle: 1.000 novillos de 1 y 1 1|2 año; 1.100 vacas secas; 400 vaquillonas de 1 1|2 año; 170 vacas con 170 crías; 435 vacas con 435 crías; 200 vacas con 200 crías; 120 vacas con 120 crías. A los efectos del remate, las haciendas se clasificarán en lotes apropiados. El remate se efectuará
EL MIERCOLES 18 de mayo, a las 12, en el mismo establecimiento, después de un almuerzo campestre, con las haciendas a la vista y debidamente clasificadas. Trenes: Los concurrentes de esta capital, tienen tren especial del F. C. Midland. Este tren saldrá de la estación Puente Alsina, la víspera del remate a las 23 (11 de la noche) y se hallará armado con coches comedor y dormitorio, desde las 21 horas. Los concurrentes de la línea de la Compañía General, tienen tren de la estación Buenos Aires, calles Vélez Sársfield y Suárez, la víspera de la venta, a las 20 horas; este tren llega a Cadret a las 4.07; en Cadret habrá coches para el traslado de los concurrentes al establecimiento. Los interesados que vayan por Carlos Casares, F. C. O., pueden dirigirse al Sr. Salvador Vita quien facilitará coches para el traslado a "San Juan". Para el regreso a Buenos Aires correrá nuevamente el tren especial del F. C. Midland. Los pasajes y camas para la ida a Hortensia pueden solicitarse en nuestra casa. Los interesados de las estaciones de tránsito, deberán avisar con anticipación al jefe de la estación en que deseen tomar el tren. En Hortensia habrá coches para el traslado de los concurrentes. Comisión 4 o|o a cargo de los compradores. Otros informes en nuestra casa, Florida 273, Bs. Aires. —Adolfo Bullrich y Cía. v17

*POLAND CHINA DE PEDI-*grée y puros sin pedigrée: Comprende esta venta: 2 padres Poland China de pedigrée, inscriptos importados; 2 machos y 13 hembras hijas de estos mismos, puros, sin pedigrée, habiendo entre las hembras 3 con crías de estos padres y 10 servidas por los mismos. Proceden de la granja "La Blanca", en est. Villa Elisa, F. C. Sud. Se rematarán
EL JUEVES 12 de mayo, a las 14.30 en n. patio San Martín 254, previa exhibición. Comisión a cargo de los compradores. — Adolfo Bullrich y Cía. m9

DE SILLA, DE "La Barrancosa", 4 caballos, oscuro, tostado, colorado y zaino, de silla, y 2 yeguas, como los anteriores de buena alzada, procedentes del establec. "La Barrancosa" de la Sra. Dolores de la F. de Anasagasti, de donde procedía también el mejor producto de la remonta en 1920, se rematarán
EL VIERNES 13 de mayo a las 14.30, en nuestra casa San Martín 254, previa exhibición. Comisión a cargo del comprador.—Adolfo Bullrich y Cía. m9

BERKSHIRE de "Miraflores" Un buen lote de 12 hembras y 8 machos Berkshire de pedigrée, inscriptos en el Sw. B. A. y procedentes del Establec. "Miraflores", de los Sres. Ramos Mexía y Bengolea. Se rematarán;
EL JUEVES 12 de mayo, a las 14.30, en nuestro patio, San Martín 254, previa exhibición. Comisión a cargo de los compradores. Otros informes en nuestra casa, Florida 273.—Adolfo Bullrich y Cía. m9

*SHORTHORN, DE DOS MA-*rías, en Olivos. 41 vacas con 2 crías, Shorthorn de pedigrée, descendientes de las sangres más apreciadas de la raza, procedentes de la cabaña Dos Marías, de Estancias Cecilio López Ltda., se rematarán
EL JUEVES 12 de mayo a las 14.30 en nuestro local en Olivos, con las reproductoras a la vista. Trenes: Los interesados tienen trenes de estación Retiro F. C. C. A. el día de la venta, a las 13.40, 14 y 14.20. Catálogo con detalles completos solicítense en nuestra casa. Comisión 6 o|o a cargo de los compradores.—Adolfo Bullrich y Cía. m9

*CABALLOS DE SILLA, PO-*tros y yeguas. 6 caballos de silla, de buena alzada, pelos colorado, oscuro, alazán y zaino, tres potros y siete yeguas, procedentes del establecimiento "Lola Serna" del señor Darío Anasagasti, se rematarán
EL VIERNES 13 de mayo a las 16.30, en nuestra casa San Martín 254, previa exhibición. Comisión a cargo de los compradores.—Adolfo Bullrich y Cía. m9

CERDOS DUROC JERSEY de pedigrée del estab. "El Trío". Un selecto lote de 32 cerdos Duroc Jersey de pedigrée, nacidos en agosto de 1919 a octubre de 1920, figurando entre ellos hermanos de los 4 campeones de la última Exposición Internacional de Palermo. Proceden del establecimiento "El Trío", en est. Mones Cazón del Sr. Juan C. Campion; se rematarán:
EL VIERNES 13 de mayo a las 14.30, en nuestro patio, San Martín 254, previa exhibición. Comisión, 6 o|o, a cargo de los compradores. Otros informes, y prospectos con detalles, solicítense en n|casa, Florida 273. — Adolfo Bullrich y Cía. m9

Ayarragaray, Schindler, Gowland

EN EL PARTIDO DE 9 DE Julio.
EL DOMINGO 15 de mayo a las 13, en establecimiento "El Hinojo", liquidación de las haciendas del señor Federico Alvarez de Toledo, por haberse vendido el campo. Detalle: 175 vacas mochas p. p. c., una marca, servidas por todos importados, con 155 terneros al pie; 276 vacas muy buena clase y estado, con 250 terneros al pie; 300 vaquillonas de 3 años, buena clase, servidas; 180 vaquillonas de 2 años, muy buena clase y estado; 500 novillos de 2 y 1|2 a 3 años, buen estado y clase; 100 novillos de 2 años, muy buen estado; 50 novillos de 1 año, 2 toros de pedigrée, importados, 31 toros Durham de 3 a 6 años; 30 toros de 2 años, 39 toros de 1 año; 38 yeguas anglo-normando, servidas por padrillo importado, 24 potrillos al pie; 1 padrillo importado, 60 yeguas percheronas, gran clase; 2 padrillos percherones; 20 potros de 3 años, percherones; 340 ovejas y borregas Lincoln de planteI; 40 carneros de 3 dientes p. p. c.; 2 carneros padres de pedigrée. Comisión 2 o|o en hacienda vacuna y lanar y 3 o|o en reproductores y yeguarizos al comprador y vendedor. Terminada la venta de las haciendas procederemos a la liquidación de los útiles y enseres del establecimiento. Comisión 10 o|o. El establecimiento dista una legua de Morea (F. C. M. y Mulcahy (F. C. a M. 5o.); dos de Norumbega (C. G. F. C.) y seis de Nueve de Julio. Por informes a nuestro escritorio, Lavalle 757, Buenos Aires —Ayarragaray, Schindler y Gowland. v14

EDUARDO JOLLY

3 TAMBOS 3 ESPECIALES

*TAMBOS — REMATE ESPE-*cial núm. 95, liquidación de tambos en mi local de General Rodríguez (F. C. O.).
EL JUEVES 12 de mayo, a las 14, venderé en remate público 3 tambos completos y según el siguiente detalle:
1.o — El tambo completo de la señora Mariana E. de Ithurburu e hijo, de Las Heras, por disolución de sociedad, y compuesto de: 140 vacas lecheras Durham, con 140 terneros, mayoría chicos; 40 vacas lecheras, preñadísimas; 150 vaquillonas, de 2 a 3 años, servidas y preñadas; 40 vaquillonas, de 1 1|2 a 2 años, 20 vaquillonas, de 1 a 1 1|2 años; 3 toros de servicio; 2 caballos, de tiro y silla; 6 potros, tordillos negros y percherones.
2.o — Del señor Francisco N. Pecorena, de Capilla del Señor: 61 vacas lecheras Durham, con 61 terneros chicos, 32 vacas, preñadas; 45 vaquillonas, de 2 a 3 años, servidas y preñadas; 25 vaquillonas, de 1 a 2 años; 1 toro colorado, de 4 años, procedencia cabaña Taurel; 10 toritos colorados y rosillos, hijos de puro en vacas lecheras seleccionadas.
3.o — De los señores Juan Chuchurru y hermanos, de General Hornos, por disolución de sociedad: 45 vacas lecheras Durham, con 45 terneros chicos; 20 vacas, preñadas; 20 vaquillonas, de 2 a 3 años, servidas y preñadas; 20 vaquillonas, de 1 a 2 años; 3 toros de servicio, procedencia Iturralde y Martínez de Hoz.
4.o — De otras procedencias 60 vacas lecheras Durham, con 60 terneros chicos, procedentes de los tambos del señor Daniel Girait, buena clase, buen estado y especiales como lecheras. Estos tres tambos están en plena producción, son de muy buena clase, buen estado y muy nombrados por su producción de leche. Los tres tambos son de una sola marca. Notas: No se recibirá más hacienda que la anunciada. Comisión 4 o|o a los señores compradores en vacunos, 5 o|o en yeguarizos, y 10 o|o en enseres. Hay potreros en la feria para los lotes que deban embarcarse y personal competente para cargar o llevar por tierra, todo en condiciones equitativas. Horario de trenes: Salida de Once a las 6.22, 7.10, 9.40 y 12.25, parando este último tren frente a la feria. Regreso de General Rodríguez a las 16.26, 16.39 y 20.42, parando estos dos últimos trenes frente a la feria. Pedidos o informes dirigirse directamente a la feria, U. T. 1 de General Rodríguez, o a mi escritorio en Buenos Aires, calle 25 de Mayo número 12, U. T. 2670, Avenida. v12

EN GENERAL RODRIGUEZ, (F. C. O.).—355o. remate-feria de haciendas generales.
EL VIERNES 20 de mayo a las 14, para el que tengo anotado 800 vacunos, incluso el afamado tambo del Sr. Urbano Echave, compuesto de 402 vacunos; de primer orden, tanto en clase, como estado y producción de leche. 27 años de selección y marca líquida. Pedidos de local e informes, dirigirse directamente a la feria, o a mi escritorio en Buenos Aires, calle 25 de Mayo 12.—Eduardo Jolly. v14

ARIN Hnos.

LIQUIDACION DE HACIENDAS

EN CAÑUELAS

F. C. Sud

EL DOMINGO 15 de mayo a las 13

900 = vacunos = 900

v15

*EN SU MAYORIA HACIEN-*da de tambo de una marca. Por cuenta y orden del señor Pablo Manaut, por entrega de campo. En nuestras instalaciones. Detalle: 75 vacas lecheras, garantidas, con 75 terneros al pie, (tambo en producción); 161 vacas, buena clase y estado, con 161 terneros, al pie; 425 vacas y vaquillonas, de 3 a 5 años, bien preñadas, en su mayoría de tambo. Haciendas de buena clase y estado, bajo una marca, que recomendamos muy especialmente. La venta se efectúa por haberse vendido el campo. Comisión 4 o|o a los señores compradores. Trenes de Constitución 7.22, 8.02, 8.25 y 9.30. No se recibe más hacienda que la anunciada. Informes y otros datos a n. escritorio en Cañuelas.—Arin Hnos. m11

JUAN IRIGOIN

TAMBOS

v18

EN SAN MIGUEL, F. C. P. —11.° remate especial, liquidación de tambos.
EL MIERCOLES 18 de mayo a las 13, aunque llueva, venderé en remate público en mis instalaciones, los buenos tambos de los señores P. Echeverry (Carnaval) y F. Beheity (Manteca) de don Torcuato, F. C. C. A. y de D. Juan Larrandart, hijo, de Del Viso, F. C. C. C. Toda hacienda sana y muy buena lechera. Desde el sábado próximo pu[illegible] v18

Casares Hnos. y Cía.

Sucesores de Casares Hnos. y Diehl

HOY a las 14.30

EN NUESTRA CASA

357 — SARMIENTO — 357

BERKSHIRE de pedigree de "LA PORTEÑA".

PLANTEL POLAND CHINA de pedigree de la Cab. "POLAND CHINA".

DUROC JERSEY de pedigree de "SANTA NARCISA"

Véanse avisos respectivos. Catálogos en nuestra casa.

CASARES Hnos. y Cía.

*LIQUIDACION DEL PLAN-*tel Poland China de pedigree de la cabaña "Poland China" en Llavallol, F. C. Sur. Comprende 184 piezas puras de pedigree inscriptas, inclusive machos y hembras importados de E. U. de N. América y nacidos en el país, todo de muy buena clase y descendientes de acreditadas familias de la raza. Se rematarán por cuenta y orden de su dueño.
EL MIERCOLES 11 de mayo, a las 14.30 horas, en nuestra casa, Sarmiento 357, donde se exhibirán.—Casares Hnos. y Compañía. m8

*DUROC JERSEY DE PEDI-*gree de "Santa Narcisa". 12 machos Duroc Jersey puros de pedigree, gran clase, y origen de padres y madres premiados en las exposiciones de Palermo e importados. Son por su clase y condiciones especiales para padres de cabaña. Primer lote que sale a venta de la cabaña "Santa Narcisa", en General Belgrano, F. C. Sud, de los señores A. y E. Aguirre y Cía. Se rematarán
EL MIERCOLES 11 de mayo, a las 14.30, en nuestra casa, Sarmiento 357, donde se exhibirán desde el 9. Catálogos en nuestras oficinas.—Casares Hnos. y Cía. m8

BERKSHIRE de PEDIGREE de "La Porteña", 6 machos y 6 hembras Berkshire puros de pedigree, gran clase y origen, hijos del cerco record de precio en Palermo el año 1920, procedentes del establecimiento "La Porteña", en San Antonio de Areco, F. C. C. Argentino, del señor Manuel J. Güiraldes, se rematarán:
EL MIERCOLES 11 de mayo, a las 14.30 horas, en nuestra casa, Sarmiento 357, donde se exhibirán.—Casares Hnos. y Cía. m8

LIQUIDACION TOTAL DE la cabaña "Mari Huincul". De la Compañía Domingo Pablo y Adolfo Olivera Ltda., en Capilla del Señor (F. C. Central Argentino). Comprende la totalidad de las haciendas de pedigrée y puras por cruza Shorthorn, Lincoln, Rambouillet, Percherón, Anglo-Normando y Clydesdale, existentes en la cabaña. Se realizará
EL SABADO 4 de junio, a las 10 de la mañana, en la misma cabaña. Próximamente detalles completos y catálogos. — Casares Hnos. y Cía. m8

PEDRO MARZANO y Cía.

41.o Remate de tambo especial 41.o

En PILAR, F.C.P.

EL DOMINGO 15 de mayo de 1921

a las 14 horas

340 vacunos de tambo 340

v11

*COMPRENDE ESTA VEN-*ta uno de los tambos del señor Mariano Buscun, hacienda de dos marcas de propiedad del vendedor. En nuestras instalaciones en Pilar. Lo venderemos por cuenta y orden de su dueño, perfectamente clasificado, al alcance de todos y de acuerdo al siguiente detalle: 105 vacas lecheras con 100 terneros al pie (mayoría chicos), 45 vacas muy próximas a parir, 35 vaquillonas 2 1|2 a 3 años, próximas a parir, 25 vaquillonas 1 1|2 a 2 años, servidas, 25 terneros de 1 año, 1 toro de servicio. Recomendamos especialmente esta hacienda que comprende este venta, por reunir condiciones inmejorables en clase y estado y como productora de leche. Es liquidación totalmente de este tambo por entrega de campo.—Nota: Los señores interesados que concurran de la capital federal pueden utilizar los trenes del F. C. P., que salen a las 7.45, 9, 10.45 y 12.45 de Retiro, llegando a las 9.07, 10.15, 12.11 y 13.51, respectivamente, a Pilar. Regresando de Pilar a las 16.08, 18.12 y 20.20. Comisión 4 o|o a cargo del comprador. Por más datos a nuestro escritorio en Pilar, F. C. P. y F. C. C. B. A.—Pedro Marzano y Cía. m9

CABALLOS POTROS AUTOS RODADOS

MANUEL CANALE — REMATES - COMISIONES

MAÑANA, JUEVES 12 DE mayo a las 14.30, remataré en mi casa Cangallo 2549 al 59, lo siguiente: 1p

*12 MUY ESPECIALES y cor-*pulentos potros pesados, de la acreditada marca del Sr. Fernando Bourdieu, en La Dorita. 1p

65 YEGUARIZOS DE LA acreditada marca de Apellániz, est. San José, así especificados: 10 potros pesados, 25 yeguas pesadas, 15 caballos y yeguas de tiro y silla y 15 yeguas livianas, todos alta mestización. 1p

30 POTROS, CABALLOS Y yeguas cuarteronas, 20 yeguas livianas, varios lotes de caballos y yeguas, varios carruajes, lonas, [illegible]

Risso Patrón & Cía.

v12

AL LADO DE RIVADAVIA. — Calle 24 de Noviembre No. 33, sobre el subterráneo y a dos cuadras de la plaza del Once. Una fracción de terreno dividida en dos lotes, con frentes que ya va siendo problemático encontrar: 12.51x50 y 14x50. Superficies de 645,25 y 700 v|c. Con opción. No tiene igual para edificios de renta, como los muchos y productivos que ya existen en esa zona, grandes almacenes, garages, industrias, etc. Para estos últimos casos reune además la ventaja de existir un gran galpón con techo de cinc y claraboyas, dependencias de material, cloacas etc. Muy de tarde en tarde se presentan oportunidades como la que ofrecemos. Base definitiva $ 60 la v|c, con facilidades.
EL JUEVES 12 de mayo, a las 15, en nuestra casa. v12

SERRANO 133-35. MUY próxima a las Avda. Canning, Triunvirato y Warnes. Produce muy buena renta. Construída con materiales excelentes, pisos pino tea, cielorrasos yeso, celosías, mosaicos, cloacas, etc. Tiene negocio con vidriera y cortinas metálicas. Entrada indep. que da acceso a 5 habit., comedor, baño inst., cocina, w. c., pileta, etc. Mide 10x50. Base, $ 15.000, a plazos.
EL JUEVES 12 de mayo, a las 15, en nuestra casa. v12

PAVON 2313, ENTRE Pichincha y Matheu. Casa de familia rodeada de vías de comunicación en todas direcciones. Mide 9x24 vs. Edificio de sala, vestíbulo, 3 dormit., cocina, w. c. y 2 piezas, una alta y otra baja. Pisos pino tea, cielorrasos de yeso, mosaicos, etc. Base, $ 16.000, a plazos.
EL JUEVES 12 de mayo, a las 15, en nuestra casa. v12

CASEROS 3333-37, ENTRE Maza y Liniers, frente al parque Patricios. Mide 10x50 y su edificio antiguo, especial para industria, se compone de dos salas y un dormit. de material, 4 piezas de madera, un galpón grande, cloacas, etc. Base, $ 12.000, a plazos.
EL JUEVES 12 de mayo, a las 15, en nuestra casa. v12

EN TODOS ESTOS REMATES exigiremos el 8 ojo de seña y 2 ojo de comisión. Títulos perfectos. Más informes, San Martín 484, U. T. 165, Rivadavia. — Risso Patrón y Cía. v12

A. INCHAUSTI

Judicial

SIN BASE

por lo que den, al mejor postor, el saldo de los terrenos de la sucesión de Villatte Olaguer. v11

EN OLIVOS — A UNA CUAdra de la estación Bmé. Mitre y sobre la Avda. Santa Fe, con tranvía. Remataré el saldo de los terrenos de esta sucesión, divididos en 67 lotes, siendo su ubicación la más importante del partido de Vicente López, pues se encuentran en la parte más alta y pintoresca, con todas las ventajas necesarias, como ser: adoquinado a su frente, tranvías, 38 trenes diarios de ida y vuelta, luz eléctrica, habiendo varios lotes con arboleda y tan sólo a 30 minutos de Retiro, con dimensiones ideales, pues la venta se efectuará con opción. Las superficies varían de 216 a 591 metros. Los lotes a venderse dan frente a la Av. Santa Fe y calles Antonio Olaguer Feliú, Antonio Malaver, Bmé. Mitre, Avellaneda, Pueyrredón y Florida.
EL DOMINGO 15 de mayo, a las 15 horas, en los mismos, por mandato del doctor Ladislao F. Padilla, secretaría Dámaso Palacio, en el juicio sucesorio de Carlos Villatte Olaguer. Las escrituras serán otorgadas por el escribano Isaac Márquez. Los títulos se encuentran agregados a los autos. Seña, a cuenta de precio, 5 ojo. Comisión, 2 ojo. Más datos, en mi escritorio Av. La Plata 411. — A. Inchausti. v11

Leone y Reigosa

1p

PAVON 2201|07 ESQUINA Pasco. Consta de salón de negocio, sótano, 3 habitaciones, baño instalado, cocina, w. c., etc. Construcción sólida. Mide 11x20 varas (ad corpus). Asfalto, adoquinado y cloacas pagados. Venta resuelta, base $ 22.000, incluso $ 15.000 en cédulas e hipoteca. Con llave en mano, remataremos.
EL SABADO 14 de mayo, a las 16, en nuestro salón, Rivadavia 1126. Visítese. No hay cartel. 1p

IDEAL PARA MATRIMOnio. Desocupada. Cevallos 1782, entre Brasil y Progreso, es un chiche. Consta de sala, 2 habitaciones, baño instalado, cocina y w. c. Cloacas y adoquinado pagado. Base $ 10.000, con $ 10.000 con facilidades, remataremos en la misma.
EL DOMINGO 15 de mayo, a las 16. Visítese de 9 a 11 y de 15 a 17. 1p

AVDA. CANNING, A UNA cuadra, Gorriti 4780, entre Malabia y Acevedo. Linda casa con comedor, 2 dormitorios, 2 piezas, cocina y baño. Cloacas y adoquinado pagado. Base $ 10.500 incluso $ 7.000 a plazos. Mide 10x20 varas (ad corpus). Renta $ 160 por mes.
EL DOMINGO 15 de mayo, a las 15, en la misma. Visítese. 1p

AVDA. SAN MARTIN, a una cuadra, Paysandú 1949, (adoquinada), entre Espinosa y Cucha-Cucha, linda casita de 3 habitaciones, baño, cocina, etc. Construcción moderna, con tirantería de hierro, en terreno de 10x30 varas (ad corpus). Base $ 7.000, incluso 5.500 a 5 años, sin interés.
EL DOMINGO 15 de mayo, a las 14, en la misma. Visítese. 1p

$ 3.500 DE BASE, hermosa casita en Villa Devoto, Chivilcoy 4816 entre Timbó y Griveo. Consta de 2 habitaciones, cocina, w. c., galería y jardín. Mide 10x40 varas (ad corpus).
EL DOMINGO 15 de mayo, a las 16.30, en la misma. Visítese. 1p

TERRENO EN VILLA DEvoto, calle Bahía Blanca, entre San Roque y Simbrón, a 3 cuadras de los tranvías. Mide 10x54 varas (ad corpus). Base definitiva, $ 2.50 v. c., en el mismo.
El DOMINGO 15 de mayo, a las 14.30. — Leone y Reigosa, Rivadavia 1126. 1p

Capurro y Calzada

CASA EN BELGRANO. — Bulevar Blandengues 2360, entre Mendoza y Olazábal, a 3 cuadras de la estación F. C. C. A. (eléctrico) y del paseo de las Barrancas. Edificio moderno, bien construído: zaguán, hall, sala, 3 dormitorios, comedor, vestíbulo, baño, cocina, despensa, 2 piezas en altos, w. c., buena carpintería, mosaicos, frisos de mármol, jardín, cloacas, adoquinado y tranvía al frente. En terreno de 10 por 65 varas. Base de venta 25.000 $. 25 ojo al contado y el resto en cuotas a 3 años de plazo.
EL DOMINGO 15 de mayo a las 15 30 horas, en la misma. Gana $ 260 mensuales sin contrato. Visítese de las 15 a las 17. Informes en nuestra casa San Martín 60. — Capurro y Calzada. m11

Othegoy y Fusella

Av. BOEDO 1910, entre LAS Casas y Metán, 9x39 vs. ad corpus, balaustrada, jardín, 6 dormitorios, w. c., cocina, carp. de cedro, patio mosaicos, luz eléctrica, cloacas, adoq. pago, etc. Base $ 9.500, por división de condominio; renta 170 $ mensuales.
EL DGO. 15 de mayo, a las 14.30, allí. Visítese. v14

INCLAN 3219|21|23, ALTOS y bajos, entre Loria y 24 Nbre., para renta. planta baja: salón negocio, vidrieras, cort. metálicas, 3 dormitorios, baño, cocina, w. c., galería material, columnas hierro, planta alta: 2 amplísimas salas, frente piedra, balcones, carp. y celosías de cedro, patio mosaicos, cloacas, adoq. pago, etc. Base pesos 12.500.
EL DGO. 15 de mayo, a las 15. Allí. Visítese. v14

VALLE 1280 (antes D. CRIStóbal), entre V. Martínez y Hortiguera, llave en mano, flamante, balaustrada jardín, 2 dormitorios, pieza en altos, baño instalado, gran cocina, galería de material y columnas hierro, cielos rasos yeso, carp. de cedro, luz eléctrica embutida, cloacas, adoq. pago, etc. Base $ 9.600, con 7.000 a plazos.
EL DGO. 15 de mayo, a las 15.30, allí. Visítese. v14

VARELA 131 entre R. Falcón y J. B. Alberdi, llave en mano, a 1 c. de Rivadavia y a 2 de la Plaza, iglesia, instituciones bancarias, teatros, biógrafos, etc., edificio sólido y flamante, sala, frente piedra, balcones, cancel, 4 dormitorios, comedor que cuadra al patio, pieza altos, baño, cocina, w. c. cielorrasos yeso, buena carpintería, celosía cedro, pisos tea, patio mosaicos, luz eléctrica, cloacas, adoq. pago, etc.
EL DOMINGO 15 de mayo, a las 16, allí. Visítese. v14

TERRERO 374, a 3 c. al NORte de Rivadavia (entre Bogotá y Av. Avellaneda), flamante, 10x37 vs. ad-corpus, sala, escritorio, frente piedra, balcones, cancel, 3 dormitorios, 2 ídem más chicos, pieza alto, baño, galería, cocina y 1 depto. de 3 amplios dormitorios, baño, cocina, buena carpintería, cielorrasos, patio mosaicos, cloacas, adoq. pago, etc. Renta 250 $ mensuales. Base, $ 16.000 que reconoce en hipoteca a 3 años de plazo con 7 1|2 ojo.
EL DOMINGO 15 de mayo, a las 14.30, allí. Visítese. Seña 5 ojo. Comisión 2 ojo. Títulos perfectos. Más datos e informes en nuestro escritorio Boedo 943, U. T. 9701, Mitre. — Othegoy y Fusella. v14

José Balocchio y Cía.

Reconquista 144, U. T. 5463 Avenida

FLORES, CENTRAL, REGIA propiedad, Bogotá 2575 y Av. Nazca, a 300 metros del subterráneo. Mide 10x50 v., adoquinado, cloacas, sala, 4 dormitorios, comedor, baño, cocina, luz eléctrica, jardín. Desocupada se entrega. Base $ 15.000, a plazos.
EL DGO. 15 de mayo, a las 15.30, allí. m8

FLORES, CENTRAL, AVDA. San Pedrito 431|51 y Avda. Directorio, sala de negocio, 2 dormitorios, baño, cocina, galería. Adoq. pago. Base, $ 12.000, todo a plazos. Renta 250 $.
EL DGO. 15 de mayo, a las 15. Allí. m8

FLORES, VARELA Y JUNta, desocupada, 4 dormitorios, baño, cocina, galería, c. de yeso, patio mosaicos, cloacas, verja jardín. Mide 10x36 v. Ofrecen 120 $ de alquiler. Base, $ 9.500, a plazos. Visítese de 14 a 17.
EL DGO. 15 de mayo, a las 16.20, allí. m8

EN FLORES, AVDA. BOYAcá y Gaona. Tranvías 84, 89 y 93, casa Monte Egmont 2102, 3 piezas, cocina, galería, etc. Base, $ 3.600, a plazos.
EL DGO. 15 de mayo, a las 16. Allí. m8

TERRENO EN 120 MENSUAlidades, con 20.000 ladrillos gratis. Avda. Juan B. Alberdi y Mozart a 80 metros, está entre edificios. Calle Bragado y Mozart. Base, $ 20 por mes.
EL DGO. 15 de mayo, a las 14.30, allí. m8

ENTRE MERLO Y MOREno, sobre el camino puente Márquez, a 20 cuadras de la estación, 9 hectáreas alambradas y casa de 2 piezas, frente a la granja de Malanca, se entrega en el acto. Base $ 6.000.
EL SABADO 14 de mayo a las 15 en mi escritorio, Reconquista 144. m10

Angel López

CANNING 784 y CASTILLO 412 — Precioso terreno esquina. Recomendamos la excelente ubicación. Base, $ 30 la vara. Las dimensiones son ideales. 17x22 sobre Canning y 14x78 por Castillo. En total 254.50 varas cuadradas. Adoquinado pagado. Se aceptan ofertas particularmente antes del remate.
EL DOMINGO 15 de mayo, a las 16. Allí. Seña 8 ojo. Comisión 2 ojo. Más datos, Avenida de Mayo 676. — A. López. v15

Domingo Marotta

Rioja 1930, U. T. 2003, Mitre

2 CASAS en FLORES, NEUquén 2275 y Caracas 922, cada una 3 piezas, 1 chica, cocina, baño, base $ 9.500, a plazos.
EL DGO. 15 de mayo, a las 15. v13

BASE $ 7500, INCLUSO 5500 cédulas; comedor, 3 piezas, cocina.
EL DGO. 15 de mayo, a las 16, Beauchef 1663. v13

BASE $ 6500, INCLUSO 2500 cédulas, Beauchef 1662, comedor, 4 piezas, cocina.
EL DOMINGO 15 de mayo, a las 16. v13

BASE $ 4.500 $, A PLAZOS, Balbastro 834; 3 piezas, cocina.
EL DGO. 15 de mayo, a las 16.30. Después detalles de estas casas. Visítense, son modernas. v13

Bravo y Mihanovich

HOY

PETIT-HOTEL con cédulas. — Anchorena 1176, al lado de Santa Fe. En barrio aristocrático. Construcción elegante y sólida, estilo Luis XVI. Base $ 52.000, con 32.000 cédulas. ¡Llave en mano!
HOY MIERCOLES 11 de mayo a las 15, en n. c. Corrientes 447. Mide 10m317 (11x26) por 13m.562 (12v21). Ad corpus. Construcción a todo costo con materiales seleccionados, carpintería de primera calidad, finísimos herrajes importados, puerta principal de hierro forjado con cristales, marquise ídem, entrada con escalera y zócalo de mármol de Carrara, pared estucada, puerta cancel con cristales biselados, cielorrasos de yeso decorados, finos empapelados, zócalos estucados y decorados, pisos de parquets y pino tea encerados, calefacción central con radiadores en todas las habitaciones e infinidad de detalles de lujo en armonía a su estilo. Planta principal: Hall, gran escalera, salón escritorio, comedor, toilette y patio cubierto. Primer piso: Galería al hall, claraboya vitraux correidiza, tres amplios dormitorios, baño lujosamente instalado. Segundo piso: Tres dormitorios, cuarto de baño instalado, amplia cocina con económica, depósito para agua caliente y carbonera. Subsuelo: Con entrada independiente, amplio corredor, pieza calefacción con caldera Ideal en perfecto funcionamiento, despensa, carbonera, tres piezas y cuarto de baño. Los artefactos de luz existentes entran en la venta. Títulos perfectos. Seña 8 ojo. Comisión 2 ojo. Visítese de 10 a 12 y de 14 a 17. — Bravo y Mihanovich. m8

SAAVEDRA Nos. 58, 60 Y 64. Para habitación y renta. A pocos metros de Rivadavia y del subterráneo y a dos cuadras de la plaza del Once. Espacioso local y dos amplias casas para familias con entradas independientes. Base $ 90.000.
EL LUNES 12 de mayo, a las 15, en nuestro hall, Corrientes 447. Mide: 8m66 (10v.) de frente por 20m16 (23v67) en un costado y 28m78 (33v20) en el otro. Ad corpus. Bajos: local amplio con gran sótano, tres piezas, cocina, una pieza para el servicio, pisos de pino tea y portland, patio y puerta con cortina metálica; renta $ 400 mensuales, con contrato hasta noviembre 30 del corriente. Primer piso: hall, sala, escritorio, comedor, cuatro dormitorios, pieza de roperos, baño, cocina con económica, pieza para el servicio y corredor cubierto. renta $ 350 mensuales, sin contrato. Segundo piso: igual distribución que la anterior; está deshabitada y por cuyo alquiler ofrecen $ 380 mensuales. Construcción moderna y elegante con materiales de primera calidad, frente imitación piedra, escaleras de mármol de Carrara, zaguanes con gran zócalo de mármol, paredes estucadas y empapeladas, cielorrasos de yeso, buena carpintería, celosías de cedro, pisos de roble "baston rompú" y de pino tea, persianas corredizas en los balcones, patios y galerías de mosaicos finos, vitraux e instalaciones de luz eléctrica. Visítense de 15 a 16 horas. Títulos perfectos. Seña 8 ojo. Comisión 2 ojo. Informes, Corrientes 447. — Bravo y Mihanovich. m4

R. J. López

ALGO IDEAL. — PROPIEdad moderna y sin estrenar, con llave en mano. Vírgenes 2137, al lado de Gaona y Boyacá. Mide 12x40. Consta de 3 dormit., baño, cocina, carp. cedro, etc. Base pesos 8.500, a plazos.
EL DGO. 15 de mayo, a las 16.30, allí. Itutos Cayena 1111. 1p

Salaberry y Bercetche

Defensa 188 (Buenos Aires)
Córdoba 935 (Rosario) — G. Pintos 720 (Tandil) v12

Mañana a las 15

Como judicial. — Campo en Muraturo, F. C. P., Partido Adolfo Alsina, Provincia de Bs. Aires. Establecimiento formado compuesto de 200 hectáreas, de las cuales 385 alfalfadas. Venta por división de condominio entre los herederos de D. Francisco y Da. Carmen U. de Guerendiain.
EL JUEVES 12 de mayo, a las 15, en nuestra casa central, Defensa 183. Base, $ 200 la hectárea, al contado. Campo alambrado en todo su perímetro, con 7 hilos y dividido en 7 potreros, postes de caldén y algarrobo, 5 varillas y 1 varillón de hierro, colocadas cada 15 metros y 10 tranqueras de lapacho. Tierras de muy buena calidad, buenas aguas de 4 a 5 metros. Casco de estancia, casa de material de seis habitaciones, con pisos y cielorrasos de madera, corredor de baldosas, quinta de frutales y verduras, casa de peones, cocina de ladrillo y revocado en cal, galpón de ladrillo revocado en cal, de 18 mts. de largo, en dos cuerpos, gallinero, etc. Aguadas, tres molinos con sus respectivos tanques australianos de 200.000 litros cada uno, bebederos de hierro, etc., además cuatro pozos semi-surgentes con sus respectivas bombas. Existen cinco potreros bien alfalfados y dos potreros de pastos naturales refinados. El campo se encuentra situado a tres leguas de las estaciones Muraturé, Los Gauchos, Gracinrena y Maza, del F. C. P., y a 3 leguas de Catriló y de Da Bary del F. C. O. Para visitarlo pueden dirigirse por la estación Muraturé, al Sr. Martín Guerendiain, o por Catriló a los Sres. Germendia y Muro. Entrega inmediata. Títulos perfectos. Seña 8 ojo. Comisión 2 ojo a cargo del comprador. Los linderos de este campo son: al S. Corvera y Peralta Martínez y Alfredo Giusti; al N., Fitte Hnos., al E., E. Lorenzo Inurrigarro y Ramón Fitte y al O., Pablo Cardonne. Informes a nuestras casas. — Salaberry y Bercetche. m2

Ayerza, Cullen y Seoane

EN VILLA DEVOTO — 14 lotes de terreno, venta en mensualidades, con frente a la Av. Tres Cruces y calles R. Juárez, San Roque y Simbrón, y sobre la Av. Fernández de Enciso a 4 y 5 cuadras de la estación Villa Devoto, F. C. P., y del tranvía eléctrico número 88, dentro del perímetro de la capital federal, lotes de 4.66 metros de frente variando sus superficies de 108 a 550 metros cuadrados. Terrenos altos de mucho porvenir, lindando con terrenos del Consejo Nacional de Educación y rodeados de edificios y chalets modernos.
EL DOMINGO 15 de mayo a las 15 se rematarán sobre los mismos. Base pesos 1.50 m|n. la v. c. o sean los 75 días. Pagadero en 45 mensualidades de cuarenta. Al comprador se le entregarán 3 mensualidades en el acto del remate y 2 mensualidades al firmarse las escrituras, que se otorgarán a los 60 días, por ante el escribano David F. Roche, Perú 158. Las 45 mensualidades restantes se abonarán del 1 al 10 de cada mes en la casa Costova, calle Bolívar 197. Comisión 2 ojo. Planos y más datos a nuestra casa 193, Defensa 193. — Ayerza, Cullen y Seoane. v1

Juan C. Marino

En VILLA DEL PARQUE

8 LOTES (adoquinado)

Calle Tinogasta entre Orán, Concordia, frente estación Pacífico.

BASE, $ 3 vs.

25 ojo al contado; resto en 36 mensualidades. Sin interés. Solicíten planos, Rivadavia 2034.

Unión 678, Riv.

Eudoro Gallo y Cía.

HOY

JUDICIAL. EN CERES — En la región de las grandes colonias. 4.309 hectáreas, 63 áreas, 63 centiáreas de riquísimo campo, con tierras negras vegetables, inmejorables para el cultivo de cereales y de la alfalfa, con agua dulce a 4 y 5 metros de profundidad. Se trata de un campo alto, llano, situado en una zona donde nunca han llegado inundaciones. Existen 209 hectáreas alfalfadas y el resto dedicado a ganadería. Está ubicado en la provincia de Santiago del Estero, departamento Rivadavia y a 2 leguas de las estaciones Ceres y Selva, ambas del F. C. C. A. Base, $ 60 la hectárea. Reconoce una hipoteca de 72.000 cédulas argentinas, que el comprador podrá hacerse cargo, tomándolas a estilo de plaza del día de la escrituración. Orden del señor juez doctor César A. Campos, secretaría del doctor Demaría, sucesión de don Pedro M. Caballero.
HOY MIERCOLES 11 de mayo, a las 15, en nuestro hall, Corrientes 517. En la superficie indicada quedan comprendidas 88 hectáreas, 42 áreas, 47 centiáreas, que provienen de calles entre los lotes determinados en los títulos, por motivo de haberse proyectado colonizarlo cuando este campo correspondía a la jurisdicción de la provincia de Santa Fe, lo que se hace presente para evitar toda ulterior reclamación por exigencias de su apertura. El comprador deberá abonar como precio, el importe que resulte calculado sobre el área que de acuerdo con los títulos abarque el campo incluídas las calles proyectadas. Ad corpus. Está alambrado en su perímetro con 5 hilos lisos, uno de púa y postes de quebracho colorado. Dos poblaciones. Molino a viento, tanque, tres pozos, cuatro bebederos y balde volcador. La escritura la otorgará el escribano señor Adolfo Silvano. Puede visitarse por cualquiera de las estaciones. 8 ojo a cuenta de precio y 2 ojo de comisión. Informes y planos en nuestra casa, Corrientes 517, U. T. 3117, Avda. — Eudoro Gallo y Cía. m4

P. Zolezzi Botto

POR DIVISION DE CONDOminio, con 14.000 cédulas. Tres chacras y dos fracciones de terreno en el partido de Merlo, pueblo de Pontevedra; al lado del colegio e iglesia Pía; conocidas por la antigua quesería de Inverpilal; con superficie de: 16 hs. 73 ás. 90 centiáreas y 17 cent. cuads; comprendido unas ocho hect. de esparraguera, que puede producir $ 7000 anuales; casas, galpones de material; de cinc chiqueros, gallineros, noria, tanque australiano, motor 5 HP., arboleda de peras, duraznos, higueras y paraísos. Visítese. Todo en un lote. Base $ 16.000 m|n.
EL DOMINGO 15 de mayo a las 15, procederé a su remate en esta capital y en la calle Carlos Calvo 2640. Reconoce una hipoteca en cédulas argentinas del 6 ojo por la suma de $ 16.000 que el comprador puede tomar a su cargo al precio de cotización del día víspera del remate, y abonar la suma amortizada, que hasta enero ppdo es de $ 2.596 con 23 min. Seña 8 ojo. Comisión 2 ojo. Más datos y prospectos con amplios detalles, en mi escritorio Talcahuano 446. v15

JUDICIAL: FINCA CARLOS Calvo No. 2640. Base, $ 24.000 m|n.
EL DOMINGO 15 de mayo, a las 15, procederé a su remate, en la misma finca. Su terreno mide: 8m06 cents. de frente al Norte, por 42m32 cents. de fondo. Su edificio consta de: zaguán, sala al frente, pieza de escritorio, 3 habitaciones, comedor, cuadrando al patio, otra habitación contigua, cuarto de baño, cocina, w. c., pieza de servicio en altos; cielorrasos de yeso; patio mosaicos, celosías, etc. Orden del señor Juez en lo Civil Dr. don Amadeo Gras en autos Bruzatori Ladislada-su insania, que tramitan por la secretaría del Dr. José F. Oderigo. 8 ojo en seña a cuenta de precio. Comisión 2 ojo. Más datos en mi escritorio. v15

JUDICIAL. BOVEDA en el cementerio del Oeste de esta capital. Base, $ 2666 con 66 cents. m|n.
EL DOMINGO 15 de mayo, a las 15, remataré dicha bóveda en la calle Carlos Calvo núm. 2640. Su terreno, tomado en arrendamiento de la Municipalidad por 25 años contados del 27 de julio de 1915, se compone de los lotes 32 y 33 del No. 1, manzana 7 de la sección 13 de 3a categoría, midiendo cada lote: 1m25 cents. de frente por 2m50 cents. de fondo. Superficie 6 mts. cuads. con 25 decím. cuads. Su edificio de material consta de: capilla con doble altar de mármol, sótano, 18 catres, escalera de mármol y frente imitación piedra. Orden del señor Juez en lo Civil Dr. don Amadeo Gras en autos Bruzatori, su insania, que tramitan por la secretaría del Dr. José F. Oderigo. 8 ojo en seña a cuenta de precio. Comisión 2 ojo. Más datos en mi escritorio, Talcahuano 446. v15

Leopoldo Brachet

Belgrano 30 — Junín

CAMPO EN JUNIN — 208 h., 61 a., 92 c. y 6 decímetros, que forma parte del conocido campo por de Henestrosa, a tres leguas de la ciudad de Junín, a 1 legua de Rugeroni y a 2 y 1|2 leguas de Laplacette. Especial para ganadería y agricultura. Entrega inmediata. Lo remataré con la ínfima base de $ 250 hectárea y facilidades de pago.
El DOMINGO 15 de mayo, a las 10, en mi escritorio en Junín. Títulos perfectos. Seña 10 ojo. Comisión 2 ojo. Datos y planos al martillero en Junín o al señor Juan S. Echevarría en Buenos Aires, avenida de Mayo 561. v14

Furst Zapiola y Cía.

SOBRE UNA

ESPLENDIDA LOMA

95 terrenos

ENTRE 2 ESTACIONES

VILLA MADERO y TAPIALES

BASE: $ 4 MENSUALES

EL DOMINGO 15, a las 13.50

TREN GRATIS

Pidan planos y boletos en

RECONQUISTA 434

95 LOTES EN VILLA MADEro y Tapiales. En el deslinde de esta capital, próximos a la estación Villa Madero, (F. C. P. B. A.) y a sólo 25 minutos del centro, con 38 trenes diarios. Están ubicados estos 95 lotes sobre una lindísima loma rodeados de una edificación moderna. Esta venta responde a una orden terminante de liquidar a cualquier precio con una base ínfima pero definitiva, así que la recomendamos muy especialmente. Base, $ 4 el lote por mes, en 100 mensualidades.
EL DOMINGO 15 de mayo, a las 13.50 en punto, tren gratis de ida y vuelta de la estación Buenos Aires (calles Vélez Sarsfield y Suárez), a la cual conducen los tranvías 24, 9, 63. Este tren parará en la estación Sáenz. Pidan planos y boletos gratis en nuestra casa, Reconquista 434. — Furst Zapiola y Cía. m8

Casal Hnos.

EN BAHIA BLANCA, TRES amplios terrenos, calle Saavedra y 25 de Mayo. A una cuadra de la plaza 9 de Julio y tres de la estación del F. C. S., que le refleja toda su importancia y movimiento comercial. Sin base, con orden terminante de vender.
EL DOMINGO 15 de mayo, a las 15, en los mismos terrenos. Dos lotes con frente a Saavedra mide cada uno 10m. x 52m08 y el otro lote con frente a 25 de Mayo tiene 8m50x50m67. 8 ojo a cuenta de precio. Comisión 2 ojo. Informes y planos, O'Higgins 28, en Bahía Blanca o en nuestra casa, 25 de Mayo 165 (Capital Federal). — Casal Hnos. v14

INSTALACIONES, MUEBLES Y MERCADERIAS EN GENERAL

Guerrico y Williams

DEL Sr. J. Hosmann, el buen moblaje que adorna su casa, Santa Fe 2351. Dos juegos sala Luis XV nogal y oro, tapizado seda, rica vitrina caoba con finos bronces cincelados, otras más sencillas y una de nogal y oro, buen piano cuarto cola, Kakao, dos ricas alfombras carpetas, piano perpendicular Boisselot, hermosos cuadros de Rossi "La Primavera", premiada en la exposición de bellas artes, y dibujos de Dinger, bibelots, gran juego comedor inglés, roble tallado con hermosa mesa para 24 cubiertos y mueble vitrina con sofá, cristalero y reloj pie con campanas, lindísimo juego de cristal cortado, ricas copas vino del Rhin, cristal de Bohemia, cuadros de Schantz, Kuhn, Groppol, piezas de metal, dormitorio Luis XIV de nogal, escritorio completo de nogal, biblioteca con vitraux, salita inglesa, hall Jacobean, mesa billar para carambolas, completo, ricas piezas de mimbre para jardín de invierno, espléndida copa de alabastro jaspe esculpido, jardineras de Cadinen, en todas las piezas buenas alfombras, varias de Smirna, artefactos de luz, cortinados, armario lingerie rinconero de 9 cuerpos, batería de cocina níquel, etc., etc.
EL JUEVES 12 de mayo, a las 20.15 en punto. Exposición desde el martes de 13 y de 14 a 17. Comisión 10 ojo. — Guerrico y Williams. m8

LIBROS, ARTE, ARQUItectura, historia, literatura, son 1.200 tomos de los mejores autores nacionales y europeos, "Gaceta de Buenos Aires", registro oficial, historia de derecho y letras, 50 tomos obras de Ticiano, Rafael, Miguel Angel, obras de medicina muy importantes, registro nacional, 48 tomos.
EL JUEVES 12 de mayo a las 15 en nuestra casa B. Mitre 767. Exposición el miércoles. Comisión 10 ojo. — Guerrico y Williams. m14

ARTE JAPONES — EN nuestra casa 767 B. Mitre. Ricas y artísticas piezas recién llegadas del Japón. Grandes jarrones Imari, grandes piezas en porcelana china, colecciones de piezas Satsuma, panneaux bordados en seda, ricos marfiles y bronces, lámparas, estatuas de porcelana, pedestales madera tallada, biombos de seda bordada, bronces, cloisonné, robes de chambre de seda y otras de seda bordada e infinidad de objetos artísticos de todo estilo.
EL VIERNES 13 de mayo a las 15.30 de la tarde. Exposición desde el miércoles por la tarde. Comisión 10 ojo. — Guerrico y Williams. m15

— Méndez y Bollini —

JUDICIAL. MUEBLES, RICO juego dormitorio palisandro, otro Luis XV con ropero 3 cuerpos, comedor de roble con sillas, juegulto roble con cama bronce, una plaza, biblioteca, escritorio, vitrina, piano "Neumann", caja de hierro, espejo sala dorado, juego sala lámpara de seda, lavatorio meriden, bronces, jarrones y artículos fantasía en estuche, artefactos, etc. Ropero, lavatorio y biblioteca, orden del señor juez doctor Juan Carlos Lagos, en los autos sucesorios de Ricardo Moreno y Simos de Moreno Enriqueta, se rematarán.
EL JUEVES 12 de mayo a las 14 en nuestra casa, Bolívar 160. Comisión 10 ojo. v12

J. C. Naón y Cía.

530 Bmé. Mitre 530

HOY

a las 13 y a las 20 horas

BUENOS MUEBLES. — EN nuestra casa, Bmé. Mitre 530. Juego de sala Luis XVI, madera tallada y dorada, tapizado en seda, vitrina Luis XVI dorada, biombo Luis XVI, vitrina caoba y marquetería, piano perpendicular marca "Voegel", jardinera nogal tallado y esterilla, lámparas de pie dorado, mesas de centro y pedestales dorados, dormitorios inglés de tres cuerpos, caoba y marquetería, otro dormitorio inglés de dos cuerpos, comedor inglés de roble tallado con doce sillas de marroquí, dormitorio de tres cuerpos art nouveau de roble tallado cortinados de seda, guardarropa de tres cuerpos con luna, cómodas antiguas de caoba, vitrina roble tallado de tres cuerpos juego vestíbulo de Viena, perchas de vestíbulo, escritorios, cilindros y ministros de roble, bibliotecas y archivos de roble, caja de hierro, juegos para escritorio de marroquí, búfalo y roble con esterilla, sillas de roble, juego lavatorio metal, buenos dormitorios de roble y de cedro con ropero chico, comedores de roble y nogal y roble con sillas, espejos de comedor, heladera americana con motor para producir hielo, metales para comedor, adornos, cuadros, artículos de fantasía y un gran lote de muebles sueltos.
EL MIERCOLES 11 de mayo, a las 13 y a las 20 horas, en nuestro salón de ventas, 530 Bmé. Mitre 530. Comisión 10 ojo. — J. C. Naón y Cía. U. T. 2908, Avda. m8

A. C. TAQUINI Y CIA.

HOY continúa el remate

POR QUIEBRA - JUDICIAL - SIN BASE

LAS EXISTENCIAS DEL

GRAN BAZAR "A. B. C."

Bmé. Mitre 1099, esq. Cerrito, de las 17 a 19.30, continuando a las 20.30

Andrés R. Galimberti

Lavalle 1344, U. T. 660 Libertad

TALLER MECANICO SALTA 2065. Todas las maquinarias y existencias sin base, remataré.
El DOMINGO 15, a las 13.30. En breve amplios detalles. Datos y prospectos a mis oficinas. — A. R. Galimberti. 1p

José P. Ortiz

Carlos Pellegrini 71

JUDICIAL

HOY

A LAS 14

CASIMIRES, BONETERIA, ZAPATERIA, etc.

REMATARE SIN BASE. — Casimires importados en piezas y cortes de 2.40 y 3 metros, para trajes y sobretodos, gabarditas, sargas negras y azules, fantasías, forros, camisetas con frisa y lana, medias para hombre y señoras, telas blancas, zefiros, impermeables, tiradores, pañuelos, echarpes de lana, camisas de plancha, paraguas y todo cuanto se encuentra en exposición. Venta ordenada por el señor juez de paz sección 20a.
HOY MIERCOLES 11 a las 14, en mi salón de ventas, Carlos Pellegrini 71. Seña a satisfacción. Comisión 10 ojo. 1p

Oscar Cúneo

¡¡AUTOMOVILES!!

¡BUENA OCASION! Importante lote de varias marcas y tipos.
EL SABADO 14 de mayo, a las 14 horas, en el depósito Venezuela 2756, "I. Fraschini", 18 HP, doble faetón capota milord; "Studebaker" doble faetón 7 as., 6 cil., ruedas metál.; "Ford" doble faetón, capota milord; "Reo", voiturette grande especial para campo; dos "Chevrolet" doble faetón, ruedas metal, fundas, recién pintados y ajustados y otros. En exhibición de 12 a 17. Por más datos a mis oficinas, Sarmiento 1658, de 14 a 16 horas. — Oscar Cúneo. v14

F. Astoul Bonorino y Cía.

LIBROS: DE HISTORIA, Derecho, Literatura, etc. Obras modernas y antiguas. La Gaceta de Buenos Aires, 1811|6, Diccionarios Códigos, Historias del Mundo en la Edad Moderna, Bibliotecas Internacional de Obras Famosas (26 tomos), y 500 lotes más de autores extranjeros y nacionales.
EL LUNES 9, MARTES 10 y MIERCOLES 11 de mayo, a las 17.30, en nuestra casa, San Martín 411. En exposición desde ahora. Comisión 10 ojo. Catálogos en nuestras oficinas, San Martín 411. — F. Astoul Bonorino y Cía. v11

BUENOS MUEBLES — BUEN juego comedor caoba y bronce, dormitorio laqué, 2 ricos juegos escritorios búfalo, escritorios de cortina, lámparas, bibliotecas, lindos mármoles, arañas, cortinas pajareras y otros muebles sueltos.
EL JUEVES 12 de mayo, a las 14 en nuestra casa San Martín 411. — F. Astoul Bonorino y Co. v12

AUTOMOVIL OVERLAND — En perfecto estado, de 25 H. P. a prueba. Base, $ 1.200.
EL JUEVES 12 de mayo, a las 14 en nuestra casa San Martín 411. — F. Astoul Bonorino y Co. v12

Beretta & Cía.

HOY a las 14 HOY

Buenas oportunidades para Comerciantes y Particulares
Avda. de Mayo 1066
Victoria 1071

VINOS VIEJOS, Importante surtido de vinos viejos del país e importados, de marcas conocidas, por cuenta de un hotel en liquidación, marcas Arizú, vinos Pinot Blanco, Medoc, Reserva, Clarete, Barbera, Nebiolo, Pinot Negro, Mal Berck, Semillón, Champagne, Sauternes, Saint Julien, etc.
HOY MIERCOLES 11 de mayo, a las 14, en nuestra casa, Avenida de Mayo 1066 y Victoria 1071. — Beretta y Cía. 1p

CAMAS Y FRAZADAS. 40 camas de 1 plaza de hierro y 40 colchones de lana, casi nuevos, se rematarán
HOY MIERCOLES 11 de mayo, a las 14. 1p

100 SILLAS DE ROBLE, casi nuevas se rematarán
HOY MIERCOLES 11, a las 14. — Beretta y Cía. 1p

30 MESAS PARA BAR, SE rematarán
HOY MIERCOLES 11, a las 14. 1p

73 CHAPAS LISAS, GALVAnizadas, No. 12 de 48x2.50, averías del vapor "Henri", por cuenta de quien corresponda y con intervención de seguros. 1p

228 LLAVES DE BRONCE, llaves de paso para cañerías. Averías del vapor "Aeolus", por cuenta de quien corresponda y con intervención de seguros. 1p

CORTADORA DE fiambres, máquina de cortar fiambres, marca Becker casi nueva, con 3 meses uso, se rematará.
HOY MIERCOLES 11 de mayo, a las 14. Avenida de Mayo 1066. 1p

CUBIERTOS, GRAN PARTIda de cubiertos y vasos poco uso y vasos cristalería, etc.
HOY MIERCOLES 11, a las 14. — Beretta y Cía. 1p

LLAVES ELECTRICAS, 2 cajones llaves eléctricas de diferentes tamaños, de metal y porcelana, averías del vapor Aeolus, por cuenta de quien corresponda y con intervención de seguros. 1p

16 LAVATORIOS DE PORcelana. Averías de vapor "Thorpe Grange", algunos en buen estado, por cuenta de quien corresponda y con intervención de seguros. 1p

18 BRASEROS PARA ASErrín, sin avería. 1p

ESTOS REMATES SE efectuarán
HOY MIERCOLES 11 de mayo, a las 14, en nuestro local Avenida de Mayo 1066 y Victoria 1071. Comisión 10 ojo. Seña 30 por ciento. — Beretta y Cía. 1p

Angel Cacuri

POR LIQUIDACION DE NEgocio, venderé en remate.
EL SABADO 14 del corriente, a las 10 horas todas las existencias de la fábrica de licores y depósito de vinos situada en la calle Pringles 1... como ser 5.000 botellas de vino extra todo con número de análisis, 20 bordalesas de vino tipo oporto argentino, 250 docenas botellas vacías, cajones, maquinarias, contrador, muebles, charret, chata, caballos y útiles de escritorio, etc., etc. Seña a satisfacción. Comisión 10 ojo. v11

Guillermo Gowland y Ca

MIERCOLES Y VIERNES, remate de comestibles y bebidas, ferretería, tienda, artículos rurales, etc., a las 12, en nuestra casa, Bolívar 351 a 361. perm.

1.281 ROLLOS alambre púa, No. 12 1|2 y 14 de 30 y 40 kilos. ¡Averías! En nuestra casa, 351 Bolívar 361.
EL VIERNES 13 de mayo, a las 15 horas, se rematarán en lotes, por cuenta de seguros. Seña 30 ojo en efectivo. — Guillermo Gowland y Cía. m10

530 ROLLOS ALAMBRE ovalado de alta resistencia. Nos. 16|15, 17|15 y 16|14, de 45 kilos. ¡Averías! En nuestra casa, 351 Bolívar 361.
EL VIERNES 13 de mayo a las 15 horas se rematarán en lotes por cuenta de seguros. Seña 30 ojo en efectivo. — Guillermo Gowland y Cía. m10

1.250 ROLLOS alambre ojo, liso, Nos. 8, 9, 10, 11, 12, 13 y 14 de 40 kilos. ¡Averías! En nuestra casa 351 Bolívar 361.
EL VIERNES 13 de mayo a las 15 horas, se rematarán en lotes por cuenta de seguros. Seña 30 ojo en efectivo. — Guillermo Gowland y Cía. m10

ARTICULOS DE ALMACEN. 237 bolsas nueces, 183 cajones salmón, 123 bolsas arroz, 83 cajones anchoas, 105 cajones sardinas, 76 cajones conserva tomate, 138 cajones jabón, 63 bolsas fariña, 70 bolsas yerba, 47 cajones té especial, 59 barricas yerba, 83 bolsas orejones, 55 cajones tarros sal fina, 180 latas aceitunas, 33 líos bizcochos canastas, trapos piso, café en latas y otros artículos. En nuestra casa 351 Bolívar 361.
EL MIERCOLES 11 de mayo, a las 11 horas se rematarán en lotes. — Guillermo Gowland y Cía. m10

HOY, RURALES Y VARIOS — 93 tranqueras lapacho doble cruceta de 3, 4, ... 2 1|2 y 3 mts., 40 tanques australianos, 2.300 postes quebracho colorado, 1.500 postes madera dura 4x4 y 3x3, 45 bebederos galvanizados, varias medidas, 8.. rollos alambre tejido de varios altos para gallineros y cercos, 77 docenas de palas ... portones tejidos para jardín, 508 rollos alambre ovalado 17|15 ..., 28 docenas canastas ..., 3.000 varillones ..., quebracho blanco y curupay, ... para ovejas, 108 sillas ... de mimbre para ... sotillas y otros artículos ... En nuestra casa 351 Bolívar ... se rematarán en lotes a gusto de los compradores.
HOY MIERCOLES 11 de mayo a las ... horas. — Guillermo Gowland y Cía. 1p

A. Chavin

ZAPATERIA, CALLE SAN ... Surtido completo en calzado para hombres, señoras, niñas y varón, de todas clases, armazones, mostradores, ... letrero luminoso, ... arañas, etc., 7.000 cajas cartulina ... madera, 500 docenas zapatillas uruguayas surtidas, dormitorio, comedor, mesas, camas y otros objetos.
EL JUEVES 12 a las 14 horas. Comisión 10 ojo. Seña a satisfacción. Datos Irigoyen 1444. U. T. 3289 R. Orden. — A. Chavin. v11

Francisco Fedullo

QUIEBRA JUDICIAL ROPEría, tienda, camisería y artículos generales para hombres, señoras y niños, pertenecientes al concurso de Pedro ..., autos que tramitan por el juzgado del Dr. J. Isaac Arriola, secretaría del Dr. ..., venta ordenada por los síndicos liquidadores.
EL LUNES 16 de mayo, a las 13.30 horas y subsiguientes hasta terminar, en el local calle Rivadavia No. ..., remataré todas las existencias e instalaciones de este negocio surtido completo en trajes, sacos, chalecos, pantalones, bombachas, breeches, botines, blusas, camisas, medias, pañuelos, zephyres, bombasí, percales, brin, etc., etc. y muchos otros artículos que no detallo por su larga extensión y que estarán a la vista los días de remate. Seña a satisfacción. Comisión 10 ojo a cargo del comprador. Informes en mi escritorio calle Lavalle 1252, U. T. 394 y 1682, Rivadavia. v16

ITHURALDE & GONZALEZ

En nuestra casa Chacabuco 138

El MIERCOLES 11, a las 13.30 en punto

IMPORTANTE REMATE DE

Tejidos y Bonetería

TEJIDOS: Sargas gabardinas, casimires, paños, géneros de lana y mezcla tartanes, moletones, bombasíes, franelas, franeletas merinos, géneros de fantasía, panas, terciopelos, corderoys fustagnos, gambronas, brines, cotonadas, julietas, tela florida, zephires, tripolitanias, fru fru, satines, uso doméstico, bramantes, nansouks, cotines, entretelas de hilo, etc., etc.

BONETERIA: Gran stock de camisetas y calzoncillos con frisa, españolas y americanas, blancas y de color en varios tipos, camisetas imitación lana, y de algodón blancas y crudas, calcetines para hombre, negros, de color y fantasía, de seda, lana ingleses y algodón en varios tipos, calcetines y medias largas para niños negras y marrón, medias para señora, de seda alta con y sin costura, muselina y algodón alemanas.

POR CUENTA DE UN BANCO: 7 clases de medias de seda negras, americanas, con y sin costura.

VARIOS: 1.500 frazadas de algodón floreadas grandes y chicas, frazadas de lana blancas de 5 y 7 puntos, frazadas de algodón, colchas de varias clases, ponchos, rebozos, echarpes, carpetas, hule para mesa blanco y de color, servilletas, pañuelos, toallas de granité, tiras bordadas, cintas de hilera de hilo y algodón, trencillas, elásticos, etc., etc.

Al contado. Comisión 10 ojo a cargo del comprador. Seña 30 ojo.

Ayerza, Cullen & Seoane

Socios Isaac Ayerza, Huberto Cullen, Ayerza Ramón M. Seoane

LOS LUNES Y JUEVES a las 12 remate de comestibles, bebidas, ferretería, artículos rurales, tienda y mercería. En nuestra casa 183 Defensa 193.

IMPORTANTE aserradero — Todas las maquinarias, galpones, instalaciones y artículos en general. Después detalles. En su local 1732 Cochabamba 1750.
EL MARTES 17 de mayo, y subsiguientes a las 14, se rematará en lotes, por orden de los señores Sajoux, Amaré y Cía., y por cesación total de negocios. Seña 20 ojo. Comisión 10 ojo. — Ayerza, Cullen y Seoane.

ARTICULOS VARIOS — 50 cajones grasa para automóviles, 160 docenas baldes galvanizados, 30 cajones pintura preparada, 2 incubadoras y 2 madres Cyphers, 2 desnatadoras, 1 radiador automóvil, 20 docenas palas, 45 lonas nuevas y usadas para parvas y carros, 300 tambores líquido específico curar sarna, 184 cajones polvo tabaco antisárnico, 2 básculas, 1.200 kilos filástica, 3.000 bolsas nuevas averías, 150 rollos soga y cabo, 1.200 pares tiros para arados y carros, ... charretas y dockars nuevos, 20 guarniciones ... pares riendas cuero, etc., etc. En nuestra casa 183 Defensa 193.
EL JUEVES 12 de abril a las 15, se rematarán en lotes a gusto de los compradores. Seña 20 ojo. Comisión 10 ojo. — Ayerza, Cullen y Seoane. m11

ARTICULOS DE ALMACEN 400 bolsas nueces, 100 bolsas arroz, 100 cajones orejones y pasas uva, 120 cajones pasta tomate, 90 cajones conserva pescado, 70 cajones sardinas en aceite, 85 cajones nuez comestible, 200 forro sarquero Chester, 50 ... bolsas ..., cajones ... cinas en salmuera, ... yerba paraguaya, 60 cajones champagne, etc. En nuestra casa 183 Defensa 193.
EL JUEVES 12 de abril a las 15, se rematarán en lotes a gusto de los compradores. Seña 20 ojo. Comisión 10 ojo. — Ayerza, Cullen y Seoane.

Basilio E. Chiappori

MAÑANA

JUDICIAL. — FABRICA DE calzados, perteneciente al concurso formado a la firma Alfonso Le Pera, autos que tramitan por ante el juzgado del doctor Juan B. Estrada, secretaría del doctor Ramírez. Venta ordenada por la sindicatura. Remataré.
MAÑANA JUEVES 12 a las 13.30 horas en su local, San Juan 2..., todas sus existencias en máquinas, muebles, útiles, instalaciones, calzados, materia prima, etc., etc. Seña a mi satisfacción. Comisión 10 por ciento. Informes, Lavalle 1346, U. Telef. 6259, Libertad. v12

Getzman & Kolliar

1025 Tucumán 1025

EL VIERNES 13 DEL CTE. Remataremos una extraordinaria cantidad de muebles en parte importados, cuyo detalle daremos el día del remate. C. 10 ojo a cargo de los compradores. — Getzman y Kolliar, U. T. 171, Libertad. v11

Enrique D. Lagos

*POR AUSENTARSE A EU*ropa. Moblaje que adorna el petit hotel Sarmiento 2295. Piano "Erard" cola caoba, garniture de Sèvres y bronce dorado, pieza antigua de gran valor, consolas Enrique II nogal tallado, importantes muebles de sala, dormitorio, alfombrados, arañas importadas, porcelana Limoges, cristal Baccarat e infinidad de detalles que pueden visitarse desde el domingo 15 de 11 a 17.
EL MIERCOLES 18 de mayo de 11 a 18 y continuando a las 21 hasta terminar. — Enrique D. Lagos. m11

D. Geldstein y Cía.

1764 Bartolomé Mitre 1764

HOY

MUEBLES, PIANOS, ALFOMBRAS

A las 14 y a las 20

JUEGO DORMITORIO NOgal estilo de la casa Maple, íd dormitorio caoba marquetería con adornos de bronce, juego comedor de caoba con vitrinas, juego sala dorado tapiz de seda, piano de concierto Cuno Seña, íd Carl Schmidt y varios para estudio, escritorios norteamericanos, cilindro, ministro, bibliotecas de roble, sillones giratorios, juegos de escritorio de cuero, íd de roble y cajas de hierro, prensas copiar, rica alfombra de Smyrna, íd carpetas tipo cortado, consultorio médico, mesa operaciones, vitrinas, banquitos, un gran lote libros de medicina, camas y cunas de bronce, dormitorios de roble, cedro, nogal y pino tea, juegos comedor de roble, íd nogal Renacimiento, juegos de sala de nogal Luis XV, íd juego vestíbulo de roble y de Viena, guardarropas, roperos, aparadores, cómodas, camas, mesas, sillas, baúles, máquinas de coser, fonógrafos, relojes, baúles, valijas, colchones, espejos, califones, jarrones, floreros japoneses, artefactos porcelana Sevres, biscuits Sax, arañas sala y comedor, cuadros al óleo y grabados, adornos de metal, bronce y porcelana, etc.
HOY a las 14 y a las 20 en nuestro salón B. Mitre 1764. — D. Geldstein y Cía. Comisión 10 ojo. U. T. 1758 Libertad. 1p

Pedro Robledo

HOY-MOBLAJE

*DEL INGENIERO R. P. EMI*lio Pozzi, que se ausenta, lo remataré sin base, en la casa Charcas 1555.
HOY a las 14.30, continuando a las 20.30, Piano francés, salón dorado bronce, adornos, ... arañas, gobelinos, cuadros, escritorio completo N. A., 3 piezas búfalo N. A., gran dormitorio caoba y bronce, otro roble, soberbio comedor Imperio caoba palo rosa y bronce, 15 piezas, metales, porcelanas, cristales, carpetas, reloj, baño, cocina, vestíbulo roble y cedro. Comisión 10 ojo. Seña 20 ojo. Visítese. Esta tarde a las 14.30, continuando por la noche a las 20.30, Charcas 1555. 1p

Bonorino y Ciolli

EL JUEVES 12 A LAS 14,30 remataremos en lotes, en n.c., Bolívar 326:

70 caños galv. de	1/2	con	410	metros
56	"	"	3/4	304 "
120	"	"	1	600 "
144	"	"	1 1/4	793 "
216	"	"	1 1/2	1291 "
22	"	"	2	144 "
9	"	"	2 1/2	49 "

Averías por cuenta de quien corresponda y con intervención de los agentes de seguros, señores F. H. Chevallier Boutell y Son. Seña 30 ojo. Comisión 4 ojo. v12

*A CONTINUACION 124 ven*tiladores eléctricos de paletas.

35.000	aisladores de porcelana.
1.200	pavas reloñadas del 12-30.
720	molinillos para café.
120	cacerolas de aluminio.
600	sierras para tronzar de 100|120 cm.
4.000	kilos hilo patente italiano, 4 hba.
4.410	kilos hilo patente español, 4 hba.
10	valijas de viaje.
2..	yardas arpillera de 10 onzas.
50	rollos tela para dibujo "Albión", 096x97, de 22 metros.
21	piezas franeleta con 1.550 metros.
6	platos universales y 2 sierras, C.

Averías por cuenta de quien corresponda y con intervención de los agentes de seguros. Seña en efectivo 30 ojo. v12

284 CHAPAS AUSTRALIAnas No. 18, 4x10. Avería, en n|c Bolívar 326.
EL JUEVES 12, a las 14.30, remataremos en lotes, por cuenta de quien corresponda y con intervención de los agentes de seguros. Seña en efectivo 30 ojo. — Bonorino y Ciolli. v12

VIDAL & Cía.

PERU 162 — U. T. 2467, AVENIDA

El Viernes 13 de Mayo a las 14 horas

Inauguración de nuestra Sección Remate en nuestro local PERU 162

20.000	Kilos de fleje No. 16 de 1 1|4".	7.000	Varillas de quebracho blanco, varias medidas.
20.000	Kilos de chapa galvanizada lisa de todos números, con y sin avería.	2.000	Rollos de alambre liso galvanizado púa y acero de alta resistencia.
4.000	Postes de quebracho colorado.		
1.000	Postes karry cepillados o roble australiano.		

Maquinaria completa para la instalación de una fábrica de bolsas. Rastras especiales para alfalfa. 9 cascos de fono puro. Más datos a nuestra casa.

ADOLFO PELTZ

AVERIAS

EL VIERNES 13 A LAS 10 v11

30.833 KILOS ACERO REdondo de 3|4", avería por cuenta de quien corresponda y con intervención del seguro. Seña, 30 ojo.
EL VIERNES 13 a las 10, en Tucumán 2318. v11

591 ATADOS ACERO DULce redondo de 7|16", con 30.000 kilos más o menos; 183 atados No. 1|4" con 9.000 k. y 74 atados No. 1|8" con 5.000 k. Avería del vapor "West Eagle". En lotes a gusto de los compradores, por cuenta de quien corresponda, y con intervención del seguro. Seña, 30 ojo.
EL VIERNES 13 a las 10, se venderán en la calle Tucumán No. 2318, donde pueden revisarse de 7 a 11. v11

265 BARRICAS CEMENTO blanco y 100 barricas de 100 kilos yeso norteamericano, llegados en el vapor "Sarvian Prince". Por cuenta de quien corresponda y con intervención del seguro. Seña, 30 ojo. Para más detalles a mi escritorio, calle San Lorenzo No. 416. U. T. 1369, Avenida. Adolfo Peltz. v11

49° ANIVERSARIO

1872 · MAYO · 1921

GRAN VENTA FERIA

NO NOS HEMOS EQUIVOCADO

al afirmar que el esfuerzo hecho con la cooperación de **FABRICANTES, INTRODUCTORES** y **REPRESENTANTES,** no tiene precedentes en el comercio bonaerense.

EL ENORME EXITO

obtenido en los primeros días, es la mejor demostración de la simpática acogida que ha tenido esta Venta Feria.

Minoristas y modistas, confundidos entre nuestros clientes, han aprovechado las innumerables oportunidades que se ofrecen.

ARTICULOS VARIOS

GUANTES de Jersey con friza interior, de mucho abrigo; colores marrón o gris. El par . . . . . $ 1.50

CARTERAS de faya negra, pura seda, modelo práctico y de moda. Oportunidad; cada una . . . . . $ 6.90

FESTONES de cambray, gran variedad de anchos y dibujos. A los precios extraordinarios de pesos 0.60, 0.55, 0.40, 0.30, 0.25 y . . . $ 0.15

BOTINES con cordones, en box-calf negro de buena clase. Medidas del 32 al 37, pesos 6.25, y 25 al 31 . . . . . $ 5.75

VISOS confeccionados en satín sintil de muy buena calidad, en colores de moda. Incluso negro, adornados de gran volado plissé del mismo género; bonito modelo . . . . . $ 4.50

TOALLAS esponja, blancas, con guarda de color, artículo grueso. Precio de gran reclame, cada una . . . . . $ 1.25

SOMBREROS para señoras y señoritas, confeccionados en rico saten, bajo ala de terciopelo de seda; elegante moño de cinta de faya; variedad de formas de última moda . . . . . $ 9.90

CORSES confeccionados en cutí de colores lisos, bien largos de caderas, con ballenaje perfectamente dispuesto; elegante modelo. Talles hasta el 90 . . . . . $ 4.25

TRAJES GRUMETE, blusa forma "pescadora", en rico cheviot azafrado azul marino, doble cuello adornado con cinta blanca. Para niños de 8 a 10 años, pesos 23.50; de 5 a 7, pesos 23.—; y de 3 a 4 . . . . . $ 22.50

TULES para cortinas, imitación filet, variedad de dibujos. El metro, que valía pesos 7.50, 6.50 y 5.90, rebajado a . . . . . $ 2.95

BATONES en bombasí velours de la mejor calidad. Artículo de abrigo, adornos del mismo y diversidad de gustos y colores; dos modelos distintos de forma suelta, muy elegante. Talles 44 al 54 . . . . . $ 9.90

GUANTES para niña o varones, de fina imitación Suecia, surtido en colores; artículo abrigado y de buena calidad. El par $ 1.90

SABANAS de algodón, vainilladas; artículo lavado de calidad muy buena. Para cama camera, cada una . . . . . $ 7.90

REPASADORES en algodón de muy buena calidad, con guarda, inscripción "Vajilla". Tamaño 65 x 65; la docena . . . . . $ 6.50

DELANTALES en percal francés de la mejor clase, modelo festoneado y vainillado. Para niñas de años: 13 y 14, pesos 5.45; 11 y 12, pesos 4.75; 9 y 10, pesos 3.95, 7 y 8, pesos 3.45; 5 y 6, $ 2.95, 3 y 4 $ 2.65 y 1 y 2 $ 2.40

CORSES-FAJA en buen cutí de hilo, con anchas piezas de elástico sobre el vientre; sumamente cómodos. Talles hasta el 90 $ 8.90

ARTICULOS DE ABRIGO

ACOLCHADOS con dibujos a rayas, gustos muy bonitos, interior de algodón bien cardado. Para cama camera . . . . . $ 9.90

Los mismos, floreados, para una plaza . . . . . $ 10.75

CAMISETAS para señoras, pura lana, punto Jersey; artículo de excelente calidad y de mucho abrigo. Talles 52 al 54, pesos 7.90; 48 al 50, pesos 7.50 y 44 al 46 . . . . . $ 6.90

CULOTTES punto Jersey, pura lana, artículo práctico y de abrigo, haciendo juego con las camisetas anteriores. Talles 52 al 54, pesos 7.50; 48 al 50, pesos 6.90, y 44 al 46 . . . $ 6.50

MEDIAS negras para señoras, pura seda natural, con costuras reforzadas en hilo. Valían pesos 7.50, rebajadas especialmente para esta semana el par . . . . . $ 2.95

ECHARPES de lana, colores gris, marrón y marino; artículo de mucho abrigo, para hombres . . . . . $ 3.90

MEDIAS para hombres, en excelente algodón francés, tejido encorpado, colores africano y negro firme. Valían el par pesos 0.95, rebajadas . . . . . $ 0.60

CAMISETAS de pura lana, calidad inmejorable, artículo de mucho abrigo, para niños de años 9 a 15, pesos 4.50, y de 4 a 5 $ 4.25

CAMISETAS de lana merino de la mejor calidad, color crema, tejido grueso; artículo de mucho abrigo, para hombres . . . . $ 7.90

TAPADOS confeccionados en melton de la mejor calidad, colores de rigurosa moda, de mucho abrigo. Talles 44 al 54 . . . . . $ 25.90

CAMISETAS de pura lana, tejido grueso, artículo de mucho abrigo, para hombres. Precio especial por esta semana . . . . $ 5.50

Las mismas, con doble pechera, pesos . . . . . $ 5.90

CALZONES para señoras, confeccionados en buena franela de algodón, con volado bien festoneado. Precio de gran ocasión. $ 2.90

CALZONES para señoras, confeccionados en franela de algodón excelente calidad, forma culotte, con dobladillo vainillado. Precio extraordinario . . . . . $ 2.75

ENAGUAS para señoras, confeccionadas en buena franeleta, todas bien festoneadas, modelo muy práctico. Ocasión . . . . $ 3.75

SOBRETODOS cruzados, espalda con tablón y cinturón, confeccionados en rica sarga de pura lana; para niños de 2 a 6 años, precio de ocasión . . . . . $ 12.90

LANA "Radium" de calidad muy buena, especial para sweaters y echarpes. La madeja de 50 gramos . . . . . $ 1.20

SEDAS

TERCIOPELO "Petite Cote", souple, trama muy compacta, indicado para tapados y vestidos. Doble ancho; el metro . . $ 3.50

REPS CORDS de seda, tejido muy encorpado. Ancho 100 ctms. El metro $ 4.50

CREPES de CHINE de finísima pura seda, gran variedad de colores. Ancho 100 ctms. El metro . . . . . $ 4.50

TAFFETAS Mousseline pura seda, colores lisos. Ancho 100 centímetros; el metro, desde . . . . . $ 4.90

FAILLE REGENCE, para vestidos o tapados, gran variedad de colores; artículo de calidad finísima. Doble ancho; el metro, pesos . . . . . $ 5.95

FAILLE Mousseline de seda, abrillantado y muy flexible, colores lisos. Ancho 100 centímetros; el metro . . . . . $ 6.90

SATEN Liberty pura seda, calidad extra. Ancho 100 centímetros, el metro, desde pesos . . . . . $ 7.90

CHARMEUSE-CREPE pura seda, asatinado semibrillante, selecta variedad de colores. Ancho 100 ctms.; el metro . . . $ 8.90

JERSEY pura seda, punto tricot muy grueso; interesante variedad de colores, anchos y estilos. El metro, desde . . . $ 13.90

FELPAS de seda, para tapados. Ancho 130 ctms., el metro . . . . . $ 29.90

CASTOR DE SEDA, riquísima peluche para tapados; perfecta imitación de la piel verdadera. Ancho 130 centímetros; el metro pesos . . . . . $ 34.50

ZIBELINA de seda, para tapados, peluche larga y tupida. Ancho 130 centímetros; el metro . . . . . $ 38.90

BAZAR Y MENAJE

JUEGOS de cuatro cacerolas de acero enlozado, marrón, interior blanco, artículo muy reforzado, en tamaños ctms.: 16, 18, 20 y 22; precio excepcional, el juego . . . . . $ 13.90

PAVAS chatas lertas, de acero marrón extranjero, capacidad 1 3/4 litro; al precio de liquidación, cada una . . . . . $ 3.50

OLLAS de acero enlozado marrón extranjero, interior blanco de 22 ctms.; al precio especial, cada una . . . . . $ 5.65

CUCHARONES y ESPUMADERAS de aluminio reforzado, de 10 ctms.; al precio especial, cada uno . . . . . $ 1.10

CAFETERAS de latón niquelado, reforzado, para tazas 8, 6 y 4, cada una, a pesos 3.10, 2.70 y . . . . . $ 2.50

MOLINILLOS para café, con engranaje de acero y tapa de bronce niquelado; al precio de gran oportunidad, $ 3.75 y . . . . $ 2.95

TAZAS para té o chocolate, en porcelana decorada con greca azul; al precio de ocasión, la docena . . . . . $ 8.75

PLATOS de loza piedra blanca, reforzados, de muy buena calidad. Playos y hondos, la docena pesos 5.85, y para postre . . . $ 4.95

JUEGO de COPAS en medio cristal acanalado, forma "Balón", compuesto de 50 piezas; precio extraordinario, el juego . . $ 23.80

JARRAS de medio cristal acanalado blanco, de buena calidad, capacidad para 2 litros. Cada una . . . . . $ 2.10

CUCHILLOS para mesa, hoja de buen acero y cabo de madera lustrada, con remaches de cobre; La docena . . . . . $ 4.95

CUBIERTOS para mesa, en hierro estañado niquelado, artículo de buen resultado; cucharas o tenedores. La docena . . . $ 2.60

COPAS de medio cristal acanalado, forma huevo, Tamaños para Oporto, la docena pesos 4.25 y, para licor, la docena . . . . $ 3.95

TEJIDOS

FRANELETA inglesa, de excelente calidad y gran resultado, gustos a rayas; precio excepcional por esta semana. El metro $ 0.65

BOMBASIES VELOURS de excelente calidad, amplio surtido de gustos y colores. Precio especial; el metro . . . . . $ 0.85

BOMBASIES de muy buena calidad, colores y dibujos novedosos; artículo de gran resultado. El metro . . . . . $ 1.25

BOMBASIES lisos, blancos, indicados para ropa interior; artículo durable, con mucha friza y lavado. Ancho 75 centímetros; el metro, pesos . . . . . $ 1.30

CRETONA floreada, diversidad de gustos, inmejorable calidad. Ancho 75 centímetros; el metro . . . . . $ 0.95

VELOURS Cotele, tela de mucho abrigo y de espléndido resultado; completo surtido de colores. El metro . . . . . $ 2.20

SARGAS y GABARDINAS de calidad inmejorable, surtido amplio de gustos y colores. Doble ancho; el metro . . . . . $ 3.50

PAÑOS y SARGAS de lana, en todos los colores; artículo de calidad superior. Doble ancho; el metro . . . . . $ 3.95

VELOURS de lana, muy buena calidad, tejido de mucho abrigo y de gran resultado; especial para tapados, surtido completo de colores. Ancho 140 centímetros el metro . . . $ 7.90

BRAMANTE extra, de calidad superior, especial para confección. La pieza de 20 yardas . . . . . $ 9.90

CASIMIRES de pura lana para sobretodos de hombre; muy rica calidad, buen surtido de colores. El metro . . . . . $ 11.50

EPINGES, SARGAS y VELOURS de pura lana, rayas y a cuadros, artículo de gran novedad; el más distinguido para la presente estación. El metro, pesos 14.50 y . . . . . $ 11.90

A la Ciudad de Londres

C. DELLEGRINI Y COMPAÑIA